

RAPORT O STANIE GMINY SZUBIN 2019

Dokument podsumowujący działalność organu wykonawczego
i ukazujący stan posiadania Gminy Szubin

Urząd Miejski w Szubinie
ul. Kcyńska 12
89-200 Szubin
www.szubin.pl

SPIS TREŚCI

I. Wprowadzenie	3
II. Czym jest Raport o Stanie Gminy Szubin 2019	4
III. Charakterystyka Gminy Szubin	6
1. Położenie Gminy Szubin	6
2. Historia	8
3. Morfologia.....	9
4. Klimat	11
5. Gleby i przydatność rolnicza gruntów	11
6. Hydrologia	11
7. Ludność w gminie Szubin	12
8. Urząd Miejski w Szubinie	15
IV. Informacje finansowe	17
1. Wykonanie budżetu Gminy Szubin	17
V. Informacje o stanie mienia komunalnego	19
1. Gospodarowanie mieniem komunalnym – majątek Gminy Szubin.....	19
2. Program gospodarowania mieszkaniowym zasobem gminy	36
VI. Programy, polityki i strategie Gminy Szubin w 2019 roku.....	39
1. Strategia Rozwoju Miasta i Gminy	39
2. Program ochrony środowiska dla Gminy Szubin na lata 2018-2021 z perspektywą na lata 2022-2025	40
3. Program opieki nad zwierzętami bezdomnymi oraz zapobiegania bezdomności zwierząt na terenie Gminy Szubin	42
4. Plan Gospodarki Niskoemisyjnej dla Gminy Szubin	43
5. Założenia do planu zaopatrzenia w ciepło, energię elektryczną i paliwa gazowe dla terenu Miasta i Gminy Szubin	46
6. Program usuwania wyrobów zawierających azbest dla Gminy Szubin	49
VII. Ochrona Środowiska.....	52
1. Obszary cenne przyrodniczo.....	55
2. Obszary Natura 2000	57
2.1. Dolina Środkowej Noteci i Kanału Bydgoskiego – PLB300001	58
2.2. Równina Szubińsko-Łabiszyńska – PLH040029	59
2.3. Solniska Szubińskie – PLH040030	59
2.4. Łąki Trzęślicowe w Foluszu – PLH040027	60
3. Korytarze ekologiczne na terenie Gminy Szubin	61
VIII. Ład przestrzenny.....	63
1. Studium uwarunkowań i kierunków zagospodarowania przestrzennego Miasta i Gminy Szubin	64
2. Miejscowe plany zagospodarowania przestrzennego Gminy Szubin	66
3. Decyzje o warunkach zabudowy i zagospodarowania terenu	79
IX. Infrastruktura komunalna	81

1. Wodociągi i kanalizacja w Gminie Szubin.....	81
2. Przedsięwzięcia rozwojowo-modernizacyjne w roku 2019	83
X. Infrastruktura drogowa	85
1. Drogi gminne	85
2. Oznakowanie dróg	89
3. Przegląd publicznych dróg i mostów gminnych	90
3.1. Przegląd publicznych dróg	90
3.2. Przegląd obiektów mostowych.....	91
4. Plan Rozwoju Sieci Drogowej oraz Finansowania Budowy, Przebudowy, Remontu, Utrzymania i Ochrony Dróg Gminnych oraz Drogowych Obiektów Inżynierskich	91
5. Oświetlenie.....	94
XI. Najważniejsze Inwestycje w Gminie Szubin	95
XII. Edukacja i sport.....	109
1. Edukacja.....	109
2. Sport.....	110
3. Ośrodek Wypoczynkowy w Wąsoszu	111
XIII. Polityka Społeczna.....	113
1. Strategia integracji i rozwiązywania problemów społecznych	113
2. Program wspierania rodziny dla gminy Szubin na lata 2018-2020.....	113
2.1. Tworzenie możliwości podnoszenia kwalifikacji przez asystenta rodziny.	115
3. Program przeciwdziałania przemocy w rodzinie i ochrony ofiar przemocy w rodzinie	117
Wnioski.....	119
4. Gminny Program Profilaktyki Rozwiązywania Problemów Alkoholowych i Przeciwdziałania Narkomanii na rok 2019	120
4.1. Gminna Komisja Rozwiązywania Problemów Alkoholowych w Szubinie	122
XIV Realizacja uchwał Rady Miejskiej.....	124
XV. Stowarzyszenia i współpraca zagraniczna Gminy Szubin w 2019 roku.....	163
1. Związek Gmin Kcynia, Nakło, Szubin	163
2. Lokalna Grupa Rybacka „Nasza Krajna i Pałuki”	164
3. Partnerstwo dla Krajny i Pałuk	165
4. Metropolia Bydgoszcz	166
5. Pozostałe przykłady współpracy Gminy Szubin z innymi jednostkami samorządowymi.....	168
5.1. Kapszagaj.....	169
5.2. Bergen.....	170
XVI. Jednostki organizacyjne Gminy Szubin.....	171
1. Muzeum Ziemi Szubińskiej im. Zenona Erdmanna w Szubinie	171
2. Rejonowa Biblioteka Publiczna w Szubinie	174
3. Szubiński Dom Kultury	176
4. Ochotnicze Straże Pożarne w Gminie Szubin i Gminny Zespół Kryzysowy.....	178
XVII. Działalność Burmistrza Szubina w roku 2019	183
XVIII Podsumowanie	198

I. WPROWADZENIE

Szanowni Państwo,

Na Wasze ręce przedkładam Raport o stanie Gminy Szubin za rok 2019. Jest to obszerne kompendium wiedzy na temat działalności władz samorządowych w poprzednim roku. Zawiera on w sobie wszystkie przejawy działalności samorządowej, które prowadzą do poprawy jakości i bezpieczeństwa życia Naszych Mieszkańców.

W zeszłym roku ukończono kilka ważnych inwestycji, które z pewnością wpłynęły na rozwój, postrzeganie i estetykę gminy. Do najważniejszych zadań inwestycyjnych w 2019 roku możemy zaliczyć: ukończenie budowy kanalizacji w Turze, przebudowę dróg gminnych w Szubinie, Kornelinie, Brzózkach, Zamościu i Rynarzewie oraz budowę chodników. Ukończona została budowa Centrum Astronomiczno, Kulturalno-Dydaktycznego w miejscowości Niedźwiady. Zadbaliśmy także o integrację społeczną, m.in. przez: przebudowę świetlic wiejskich w miejscowościach: Małe Rudy, Ciężkowo, Retkowo, Żędowo.

W dalszym ciągu polepszamy jakość usług oświatowych, kulturalnych, sportowych i publicznych. Burmistrz Szubina wraz z Radą Miejską aktywnie działa w zakresie współpracy ze stowarzyszeniami, związkami i różnego typu organizacjami, co wpływa na poprawę komunikacji społecznej, a także pozwala mu włączyć się czynnie w realizację ich planów i zamierzeń.

Każda inwestycja jest żywym przykładem przejawu troski o Naszą Gminę. Nie wszystkie działania mogą być finansowane z własnego budżetu, dlatego intensywnie, a co ważniejsze skutecznie staramy się o pozyskiwanie funduszy pozabudżetowych. Mądra i prowadzona w sposób przemyślany polityka finansowa Gminy Szubin pozwala na jej permanentny rozwój, oparty na zaufaniu i stabilizacji, które są gwarantem dobrej współpracy, pomiędzy inwestorami, a władzami samorządowymi, oferującymi pełne wsparcie procesu inwestycyjnego.

Te wymienione, jak i inne działania nie byłyby możliwe bez właściwej i pozytywnej współpracy organów władzy samorządowej. Wspólne patrzenie w przyszłość oraz w jednym kierunku, to jeden z filarów rozwoju.

Przyjęte przez Radę Miejską programy, strategie i plany, pomagają racjonalnie i co ważniejsze skutecznie planować dalszy rozwój gminy, efektywnie pozyskiwać fundusze europejskie i zrównoważyć rozwój gospodarczy z ochroną środowiska naturalnego, a finalnie uzyskać progres jakości codziennego życia i zwiększyć zaufanie do pracy samorządowej. Zasobność „gminnego portfela” zmusza nas niejednokrotnie do odłożenia pewnych zadań na lata późniejsze i realizowania tych najpotrzebniejszych dla mieszkańców. Mam nadzieję, że niniejszy raport będzie doskonałym źródłem wiedzy na temat zmian, jakie miały miejsce w ciągu zaledwie jednego roku w każdej miejscowości Gminy Szubin.

Raport o stanie Gminy to nie tylko liczby, ale także próba ukazania aktywności samorządowców w życiu społecznym, przy organizacji festynów, imprez i spotkań, na których niejednokrotnie istnieje możliwość wymiany zdań, spostrzeżeń i przeprowadzenia dyskusji na temat polepszenia stanu Naszej Małej Ojczyzny.

Zawsze, na końcu każdego działania jest satysfakcja mieszkańców, która jest wymierną oceną naszej samorządowej działalności. Nasza Gmina to Nasz wspólny dom i razem zmieścimy ją na lepsze, by żyło Nam się dobrze pod skrzydłami pelikana.



G. St. Kewski

II. CZYM JEST RAPORT O STANIE GMINY SZUBIN 2019

Realizując delegację ustawową zawartą w art. 28aa ustawy z dnia 8 marca 1990 roku o samorządzie gminnym (Dz. U. z 2020 r., poz. 713) Burmistrz Szubina ma obowiązek do dnia 31 maja każdego roku przedstawić radzie miejskiej raport o stanie gminy za poprzedni rok. Jest to dokument podsumowujący działalność organu wykonawczego i ukazujący stan posiadania gminy. Ustawodawca nakładając obowiązek publikacji raportu, wskazał, jakie jego elementy są obligatoryjne. Raport w szczególności winien pokazywać realizację polityk, programów i strategii, uchwał rady miejskiej i budżetu obywatelskiego. Istnieje możliwość określenia w drodze uchwały szczegółowych wymogów dotyczących raportu. Rada Miejska w Szubinie nie określiła takich zasad, więc obowiązuje pewnego rodzaju dowolność w doborze tematów oraz formie ich prezentacji. Jednakże, celem najrzetelniejszej realizacji tego zadania zdecydowano się objąć analizą niemal wszystkie istotne aktywności organów gminy.

W konsekwencji opracowanie to dokumentuje wszelkiego przejawy działania i zadania w roku 2019, które zostały zrealizowane w sferze materialnej jak i niematerialnej przez władze samorządowe Szubina.

Nadrzędnym celem raportu o stanie gminy jest z pewnością przybliżenie społeczności lokalnej kondycji materialno-finansowej gminy. Zapoznanie jej się z mechanizmami działania organów stanowiących i wykonawczych. Sama publikacja stworzy możliwości oceny dzielności samorządu i kontroli realizacji zakładanych celów, planów, polityk, czy też strategii. Z pewnością jest to dokument, który, jak chciał ustawodawca, ma za zadanie zwiększyć partycypację społeczną oraz pogłębić więzi i odpowiedzialność za wspólnotę samorządową.

Jak sama nazwa wskazuje jest to raport, a nie subiektywno-obiektywne oceny działalności organów władzy samorządowej. Opracowanie dostarcza wiedzy o finansach gminy, inwestycjach, zamierzonych i przyszłych działaniach, o stanie posiadania właścicielskiego oraz ewentualnych przyszłych prognozach rozwojowych.

Kolejną cechą raportu o stanie gminy jest to, że jego prezentacja wpływa na ocenę dzielności organu wykonawczego, czyli burmistrza. Zgodnie z ustawą o samorządzie gminnym, rada miejska rozpatruje raport podczas sesji, na której podejmowana jest uchwała rady w sprawie udzielenia lub nieudzielenia absolutorium burmistrzowi. Zatem, jest to pewnego rodzaju „papierek lakmusowy”, sprawdzający i oceniający działalność burmistrza. Procedura obejmuje w pierwszej kolejności analizę i rozpatrzenie raportu. Następnie nad przedstawionym raportem o stanie gminy przeprowadza się debatę, w której poza radnymi mogą brać udział także, zgłoszeni wcześniej mieszkańcy gminy. Mieszkaniec, który chciałby zabrać głos w dyskusji, składa do przewodniczącego rady miejskiej pisemne zgłoszenie, poparte podpisami, co najmniej 50 osób. Zgłoszenie składa się najpóźniej w dniu poprzedzającym dzień, na który zwołana została sesja, podczas której ma być przedstawiany raport o stanie gminy. Mieszkańcy są dopuszczani do głosu według kolejności otrzymania przez przewodniczącego rady miejskiej zgłoszenia. Maksymalna liczba mieszkańców mogących zabrać głos w debacie wynosi 15, chyba że rada postanowi o zwiększeniu tej liczby. Po zakończeniu debaty nad raportem o stanie gminy rada gminy przeprowadza głosowanie nad udzieleniem wójtowi wotum zaufania.

Prezentowany raport zawiera w sobie kilka rozdziałów poświęconych najważniejszym dziedzinom życia, na które istotny wpływ wywiera działalność samorządowych organów publicznych. W niniejszym dokumencie ujęto opis stanu finansów gminy za rok 2019, ocenie poddano stan zagospodarowania przestrzennego, zaprezentowano najważniejsze zrealizowane inwestycje oraz w skrócie przedstawiono obowiązujące oraz realizowane programy i plany strategiczne Gminy Szubin.

Raport mieści w sobie także rozdział poświęcony aktywności społecznej Burmistrza Szubina oraz prezentujący realizację wszystkich uchwał podjętych przez Radę Miejską Szubinie w 2019 roku. Ponadto, omówiono zadania oświatowe oraz zadania związane z ochroną środowiska. Opisany został stan własnościowy oraz zasób mieszkaniowy Gminy Szubin. Raport o Stanie Gminy Szubin zawiera w sobie również zagadnienia dotyczące pomocy społecznej, realizacji polityki przeciwdziałania wykluczeniu społecznemu, polityki pomocy rodzinie oraz działania mające na celu walkę z alkoholizmem i narkomanią.

Wszystkie powyższe elementy życia społeczno-gospodarczego, opisane zostały w przystępny sposób tak, by to sam Czytelnik mógł wyrobić sobie właściwą ocenę i opinię na temat rzeczywistego stanu Naszej Gminy. Suma zrealizowanych i przedstawionych powyżej działań składa się na podniesienie jakości życia mieszkańców, jak i postrzeganie przez nich władz samorządowych jako „dobrego

gospodarza". Dokument ten, to także, punkt wyjścia do rozmów, dyskusji, ocen oraz wnioskowania, a w konsekwencji do aktywności samorządu i mieszkańców w najbliższej przyszłości.

Będziemy wdzięczni za wszelkiego rodzaju sugestie, opinie i uwagi, względem prezentowego Raportu o Stanie Gminy Szubin 2019, dzięki którym uda nam się w przyszłości stworzyć jeszcze lepszy dokument, bardziej odpowiadający aspiracjom Mieszkańców i Samorządowców.

III. CHARAKTERYSTYKA GMINY SZUBIN

1. POŁOŻENIE GMINY SZUBIN

Gmina Szubin położona jest w północno-centralnej części Polski na pograniczu Pradoliny Toruńsko-Eberswaldzkiej i Pojezierza Gnieźnieńskiego i administracyjnie należy do województwa Kujawsko-Pomorskiego. Gmina jest częścią Powiatu Nakielskiego i zajmuje powierzchnię 33.226,00 ha, co stanowi ok. 30% powierzchni powiatu nakielskiego oraz 1,85% powierzchni województwa kujawsko-pomorskiego. Jest jedną ze 144 gmin województwa. Jest to gmina miejsko-wiejska z ośrodkiem administracyjnym znajdującym się w mieście Szubin. Całą gminę w 2019 rok zamieszkiwało 23.813 mieszkańców.

Ryc. nr 1: Położenie Gminy Szubin na tle kraju i województwa kujawsko-pomorskiego.



Granica administracyjna Gminy Szubin.

Źródło: opracowanie własne.

Uwagę zwraca regularny kształt gminy oraz centralne położenie siedziby władz samorządowych, dobrze dostępnej z terenu całej gminy (węzeł, w którym zbiegają się drogi różnych kategorii). Na ogólną powierzchnię 33.226,00 ha składają się głównie użytki rolne zajmujące prawie 18,8 tys. ha oraz lasy i grunty leśne oraz grunty zakrzewione – 11.840,00 ha. Z kolei grunty zabudowane i zurbanizowane względem całej gminy zajmują około 1.500,00 ha.

Struktura użytkowania gruntów wskazuje więc na rolniczo-leśny charakter gminy. Dodać należy, że rolnictwo opiera się zarówno na tradycyjnych uprawach polowych, jak i na dużych powierzchniach łąk i pastwisk w dolinie Noteci i Gąsawki.

Ryc. nr 2: Mapa Gminy Szubin.

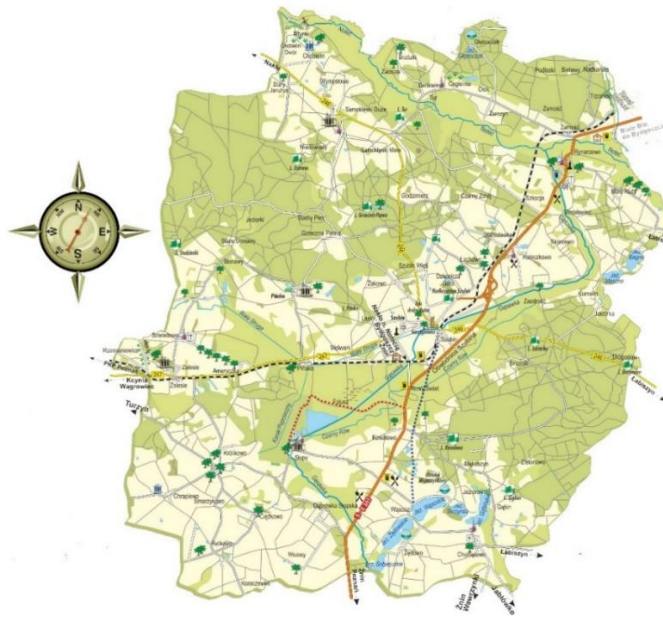

Źródło: Urząd Miejski w Szubinie.

Przez teren Gminy Szubin przebiega droga krajowa nr 5, łącząca kilka dużych ośrodków miejskich Polski takich jak: Gdańsk, Bydgoszcz, Poznań, Wrocław i prowadzi do granicy państwa z Czechami w miejscowości Lubawka. Docelowo ma ona zostać po przebudowie podniesiona do rangi drogi ekspresowej. Stolica Gminy leży w odległości ok. 25 km od Bydgoszczy (siedziba wojewody kujawsko-pomorskiego) oraz oddalona jest od Torunia o około 70 km (siedziba marszałka i sejmiku województwa kujawsko-pomorskiego). Gmina Szubin graniczy z pięcioma gminami: na północy z Gminą Nakło nad Notecią i Gminą Białe Błota (powiat bydgoski), na wschodzie z Gminą Łabiszyn (powiat żniński), na południu z Gminą Żnin (powiat żniński) i na zachodzie z Gminą Kcynia (powiat nakielski). Obszar analizowanej jednostki samorządu terytorialnego przecinają ponadto trzy główne ciek wodne: Noteć, Gąsawka i Biała Struga. Gmina Szubin składa się z 38 sołectw.

Ryc. nr 3: Sołectwa Gminy Szubin.



Źródło: Urząd Miejski w Szubinie.

2. HISTORIA

Obszar Gminy Szubin położony jest na pograniczu dwóch krain etnograficznych: Krajny i Pałuk. Miasto Szubin jako stolica jednostki administracyjnej znajduje się na terenie Pałuk i należy do jednych z najstarszych ośrodków osadnictwa na tych terenach. Założycielem miasta był Sędziwój z rodu Pałuków z Szubina herbu Topór, który w roku 1365 lokował miasto ustanawiając prawa miejskie. Na przestrzeni wieków miasto jako własność szlachecka przechodziło kilkakrotnie w różne ręce szlacheckich rodów, m.in.: Łabiszyńskich, Czarnkowskich, Opalińskich, Konarzewskich, Mycielskich. W 1773 roku miasto zostało anektowane przez Prusy.

W latach 1807-1815 Szubin należał do Księstwa Warszawskiego. Następnie, ponownie znalazło się w granicach Prus. W 1818 roku miasto zostało podniesione do rangi powiatowego, a na początku 1919 roku powróciło do odradzającego się państwa polskiego. W okresie II Rzeczypospolitej miasto wchodziło w skład województwa poznańskiego, następnie pomorskiego. W czasie okupacji niemieckiej Szubin został włączony w granice III Rzeszy i pozostawał w niej aż do wyzwolenia, czyli do dnia 21 stycznia 1945 roku. Po zakończeniu II wojny światowej miasto weszło w skład województwa pomorskiego, a następnie bydgoskiego, w którym pozostawało do roku 1998 roku. Od roku 1999 Gmina Szubin wchodzi w skład powiatu nakielskiego w województwie kujawsko-pomorskim. W latach 1945-1975 Szubin był stolicą powiatu.

Do najcenniejszych zabytków Gminy Szubin należą:

- ruiny zamku z drugiej połowy XIV Sędziwoja Pałuki w Szubinie;
- zespół dworski (młynarski) z XIX w. w Chobielinie;
- zespół pałacowy z drugiej połowy XIX w. w Samoklęskach Dużych;
- kościół parafii pod wezwaniem św. Marcina z XIV w. w Szubinie;
- drewniany kościół pod wezwaniem św. Małgorzaty z ok. 1748 roku w Szubinie;
- zespół pałacowy z połowy XIX w. w Zalesiu;
- zespół dworski z przełomu XVIII/XIX w. w Słupach;
- zespół kościelny parafii pod wezwaniem św. Wita w Słupach z lat 1841-43;
- zespół dworski z ok. 1870 roku w Pińsku.

Fot. nr 1: Młyn Wodny w Chobielinie.



Źródło: Urząd Miejski w Szubinie.

Na terenie gminy obowiązują strefy ochrony konserwatorskiej i archeologicznej:

- Strefa „A” pełnej ochrony konserwatorskiej – strefa pełnej ochrony konserwatorskiej wyznaczona jest dla obiektów i obszarów szczególnie wartościowych, do bezwzględnego zachowania. Strefą „A” ochrony konserwatorskiej na terenie gminy objęto 5 kościołów rzymskokatolickich (w 4 miejscowościach), kilka zespołów pałacowo-parkowych oraz okolice zamku w Szubinie i obszar historyczno-urbanistyczny miasta;

Fot. nr 2: Ruiny Zamku Sędziwoja Pałuki w Szubinie.



Źródło: Urząd Miejski w Szubinie.

- Strefa „B” ochrony konserwatorskiej – strefa ochrony konserwatorskiej wyznaczona dla terenów zawierających znaczną część elementów historycznie ukształtowanej struktury przestrzennej o wartościach kulturowych. Na terenie gminy objęto strefą „B” ochrony konserwatorskiej 49 cmentarzy ewangelickich (w 33 miejscowościach), 5 cmentarzy rzymsko-katolickich. Strefami „B” ochrony konserwatorskiej objętych również zostało także kilka zespołów wiejskich oraz większość historycznej części miasta Szubin;
- Strefa „W” ochrony archeologicznej – strefa „W” obejmuje tereny o rozpoznanej zawartości relikwów archeologicznych posiadających własną formę terenową. Wyodrębnione 102 tereny obejmujące zewidencjonowane stanowiska archeologiczne oraz rozpoznane i potencjalne obszary występowania stanowisk archeologicznych. Stanowiska archeologiczne pochodzą z różnych okresów, w tym z epoki kamienia (starszej, środkowej i neolitu z potwierdzeniem występowania ludności kultury ceramiki wstęgowej kłutej, kultury pucharów lejkowatych, kultury amfor kulistych, kultury ceramiki sznurowej), z epoki brązu (ludność kultury iwieńskiej, przedłużyckiej), z epoki żelaza (z okresu halsztackiego z ludnością kultury łużyckiej, kultury wschodniopomorskiej, z podokresu lateńskiego z ludnością kultury wschodniopomorskiej, kultury grobów kłozowych, kultury grobów jamowych, kultury wenedzkiej, z podokresu rzymskiego, wędrowek ludów), z epoki feudalnej (z okresu średniowiecza i z czasów nowożytnych).

Na terenie Miasta i Gminy Szubin, według ewidencji Wojewódzkiego Konserwatora Zabytków, znajduje się 287 obiektów i zespołów zabytkowych objętych ochroną konserwatorską.

Obszar Miasta i Gminy Szubin należy do wyróżniających się w województwie pod względem ilości i jakości, usytuowanych tu zabytkowych obiektów architektury i budownictwa, reprezentowanych między innymi przez: zespoły zabudowy miejskiej w Szubinie, zespoły pałacowo-parkowe z zespołami zabudowy folwarcznej (15) we wsiach: Chobielin, Chomętowo, Chraplewo, Ciężkowo, Dąbrówka Słupska, Kołaczkowo, Królikowo, Pińsko, Retkowo, Samokłęski Duże, Słupy, Wojsławiec, Zalesie, Żędowo, w mieście Szubinie, same zespoły folwarczne (3) we wsiach: Łachowo, Tur, Żurczyn, oraz, w mniejszym stopniu, zespoły kościelne (8) we wsiach: Ciężkowo, Rynarzewo, Samokłęski Duże, Słupy, Szaradowo i 3 w mieście Szubinie.

3. MORFOLOGIA

Gmina charakteryzuje się dużą różnorodnością rzeźby terenu oraz występujących form morfologicznych. Leży na styku 2 zdecydowanie różnych pod względem morfogenetycznym i fizjonomii krajobrazu jednostek fizyczno-geograficznych – rozległej pradoliny oraz obszarów wysoczyznowych.

Morfogeneza gminy związana jest z działalnością zlodowacenia fazy poznańskiej i pomorskiej. Na terenie gminy spotyka się dwie formy różniące się zasadniczo genezą – większą część gminy zajmuje rozległa dolina erozyjna, która w późniejszym okresie została zasypana w wyniku procesów fluwioglacjalnych (abłacja lądolodu) utworami sandrowymi, które z kolei w późniejszym okresie w znacznej części zostały pokryte utworami eolicznymi (pola wydymowe); drugą z form są twory

akumulacji lodowcowej w postaci płatów wysoczyzny. Obydwie formy różnią się rzeźbą terenu, warunkami hydrogeologicznymi i hydrologicznymi, litologią i rodzajem pokrywy glebowej, a w konsekwencji także sposobem zagospodarowania (a zwłaszcza leśnym lub rolnym wykorzystaniem).

Rzeźba części północno-wschodniej gminy jest wybitnie równinna – jest to równina akumulacyjna Noteci. Zbudowana w części bliższej rzece z piasków, żwirów, mąd, torfów i namulów, a w dalszej odległości z piasków, żwirów i mułków rzecznych. Identyczny charakter i pochodzenie ma część środkowa (związana z doliną Gąsawki).

Część północno-zachodnia zbudowana jest z glin zwałowych oraz piasków i żwirów lodowcowych – są to osady typowe dla moreny dennej. W części zachodniej tej jednostki gliny przykryte są piaskami eolicznymi, częściowo w formie pól wydmy (ta część gminy jest zalesiona), natomiast na wschodzie morena denna pozostaje odkryta – w tej części zresztą rzeźba ma charakter znacznie bardziej równinny (równina morenowa), a jej urozmaiceniem są głównie niewielkie dolinki erozyjne (w strefie zbocza dolin Noteci i Gąsawki) oraz niewielkie dolinki wytopiskowe, lub też formy wypukłe – zwłaszcza pagóry kemów (zbudowane z piasków i żwirów), a także wał ozu (na południe od Godzimierza).

Część południowo-wschodnia zbudowana jest z utworów akumulacji wodnolodowcowej oraz akumulacji rzecznej – są to przede wszystkim piaski i żwiry. Częściowo utwory te są pokryte piaskami eolicznymi, często w postaci wydmy dających duże urozmaicenie rzeźby. Ta część gminy jest silnie zalesiona (co jest zapewne skutkiem bardzo słabej przydatności rolniczej tego typu podłoża).

Rzeźba południowo-zachodniej części gminy jest związana z akumulacją lodowcową. Jest to wysoczyzna lodowcowa zbudowana z gliny zwałowej fazy leszczyńskiej z pagórami kemów fazy poznańsko-dobrzyńskiej. Jeden z takich kemów – na zachód od Królikowa – stanowi najwyższą kulminację na terenie gminy. W tej części gminy spotyka się także (ok. Zalesia, pogranicze z gminą Kcynia) pagór moreny czołowej fazy poznańsko-dobrzyńskiej. Rzeźba terenu tej części gminy jest miejscami silnie urozmaicona – zwłaszcza pomiędzy Królikowem, a Zalesiem (przejście od form wypukłych – pagórów morenowych, do nisko położonej doliny Gąsawki – różnica wysokości przekracza tu 70 metrów na niewielkim odcinku).

Hipsometria gminy jest dosyć silnie zróżnicowana i ściśle związana z opisaną wcześniej genezą rzeźby. Najniżej położona część gminy, to lustro Noteci w miejscu, gdzie opuszcza ona gminę – leży na wysokości 58 m npm. Najwyższy punkt gminy Szubin położony jest w południowo-zachodniej części jednostki, w okolicach Królikowa – jest to kulminacja kemu mająca 137,6 m npm.

Ryc. nr 4: Mapa hipsometryczna Gminy Szubin.

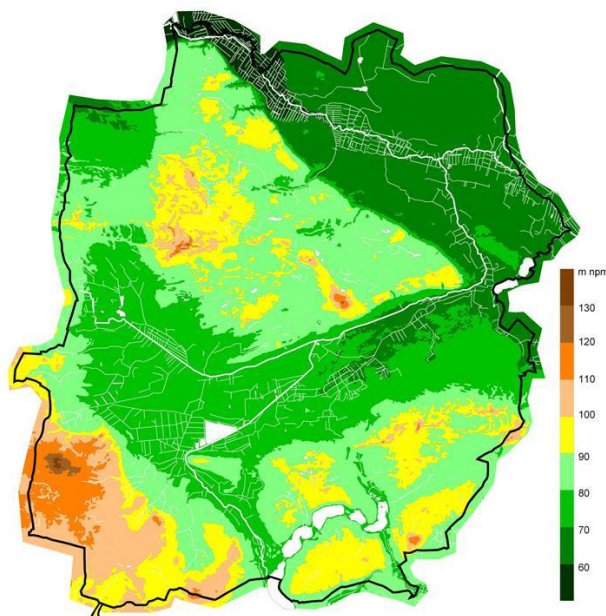

Źródło: Urząd Miejski w Szubinie.

4. KLIMAT

Według klasyfikacji regionów klimatycznych Polski przeprowadzonej przez Wincentego Okołowicza, gmina leży w „subregionie kujawskim”. Dla podregionu klimatycznego wyznaczonego dla obszaru, w którym leży gmina określa się następujące podstawowe wyznaczniki klimatu: dużo dni pochmurnych, najmniejszy opad w Polsce, „prześciowość” klimatu. Szczegółowe parametry charakteryzujące klimat, są następujące:

- opady atmosferyczne, wynoszą ok. 500 mm, z czego ponad połowa (ok. 300-350 mm) przypada na półrocze letnie;
- średnie temperatury roczne wynoszą ok. 7,5-8°C, przy czym w lipcu przekraczają 18°C a w styczniu wynoszą ok. -3°C;
- okres wegetacyjny trwa 210-220 dni;
- lato trwa przeciętnie ok. 90 dni;
- zima trwa przeciętnie ok. 85 dni;
- notuje się przewagę wiatrów zachodnich, w następnie południowo-zachodnich, w dalszej kolejności północno-zachodnich.

Zróznicowanie rzeźby terenu, a przede wszystkim znaczne powierzchnie o dużej wilgotności, powodują na terenie gminy lokalne modyfikacje klimatu. Przede wszystkim znacznie częstsze będą mgły. Z tych samych powodów należy się spodziewać w okresie jesienno-wiosennym zastoisk zimnego powietrza, a w okresie letnim nieco łagodniejszego przebiegu pogody (niższe temperatury maksymalne, wyższa wilgotność powietrza).

5. GLEBY I PRZYDATNOŚĆ ROLNICZA GRUNTÓW

Gmina charakteryzuje się zróżnicowaną pokrywą glebową, związaną ściśle z typem podłoża, a pośrednio z morfologią obszaru. Na obszarach związanych genetycznie z akumulacją lodowcową (gliny) zdecydowanie dominują gleby brunatne kwaśne i wylugowane, a w mniejszym stopniu gleby brunatne właściwe i płowe. Na tych glebach wykształciły się najlepsze kompleksy w gminie. Na terenach nadmiernie wilgotnych wykształciły się gleby organiczne. Zajmują one wyjątkowo dużą powierzchnię i stanowią znaczną część gminy. Wykształciły się one przede wszystkim w północno-wschodniej, wschodniej i centralnej części gminy i są ściśle związane z warunkami wodnymi (rozległe podmokłe pradoliny, obecnie zajmowane przez Noteć, Gąsawkę i Białą Strugę). Wśród gruntów organicznych zdecydowanie dominują gleby torfowe i torfowo-murszowe. Gleby o najlepszej przydatności rolniczej występują więc na niewielkich obszarach w południowej części gminy, w okolicach Chraplewa.

6. HYDROLOGIA

System hydrologiczny gminy jest dosyć złożony. Gmina w całości leży w zlewni Noteci, jednak poszczególne jej części odwadniane są do różnych zlewni cząstkowych. Rzeka Noteć płynie przez teren gminy na stosunkowo niedługim odcinku w północno-wschodniej części gminy, gdzie na niewielkim odcinku – stanowi fragment granicy gminy. Rzeka Noteć za pomocą zlewni bezpośredniej odwadnia część północno-zachodnią i północną gminy. Odcinek biegnący przez teren gminy zalicza się do jej środkowego biegu (jest położony ok. 150 km od źródeł) i jest nazywany Notecią Rynarzewską. Znaczna część gminy – odwadniana jest przez dopływ Noteci – Gąsawkę. Rzeka ta wpływa na teren gminy od południa (przeptywa przez jezioro Sobiejuskie) następnie kieruje się na północny-zachód, północny-wschód i na północ, aż do Rynarzewa, gdzie uchodzi do Noteci. Dolina Gąsawki jest terenem równinnym i silnie wilgotnym (miejscami podmokłym). Na wysokości Szubina Gąsawka przyjmuje lewy dopływ – Białą Strugę. Rzeka ta ma rozległą zlewnię obejmującą zachodnią i północno-zachodnią część gminy (w zlewni tej leży także siedziba gminy; właśnie w Szubinie Biała Struga wpada do Gąsawki). Częściowo dolina Białej Strugi jest podmokła i pocięta licznymi kanałami. Należy tu wymienić głównie system kanałów na bazie tzw. Kanału Poprzecznego (na północ od wsi Słupy) – system ten łączy zlewnie Gąsawki i Białej Strugi. Poniżej Szubina – na wysokości Kołaczkowa, Gąsawka przyjmuje niewielki prawy dopływ – Czarny Rów. Południowo-wschodnia część gminy odwadniana jest do leżących tu dużych jezior – Gąbińskiego, Wąsoskiego, Skrzyńki.

Fot. nr 3: Notec w okolicach miejscowości Tur.



Źródło: <http://www.nasze.kujawsko-pomorskie.pl/przyroda/strugi-rzeki-kanaly/578-notec.html>.

Przez bardzo niewielki, północny fragment gminy przepływa (częściowo stanowiąc jej granicę) Kanał Górnonotecki. Jest to sztucznie wykonany w końcu XIX wieku kanał (liczący łącznie prawie 25 km), którego celem było zarówno usprawnienie żeglugi i skrócenie połączenia z Bydgoszczą na południe, jak też zasilanie w wodę Kanału Bydgoskiego. Na Kanale funkcjonuje kilka śluz, a krajobraz otoczenia Kanału ma charakter antropogeniczny.

Uwagę zwraca występowanie w gminie kilku jezior. Są one skoncentrowane w części południowej i stanowią część większego systemu jezior rynnowych, rozciągającego się na południe w gminach Żnin i Gąsawa (gdzie zresztą jeziora są znacznie większe od tych, spotykanych w Gminie Szubin). Największe jeziora – poza Sobiejuskim (ok. 120 ha) leżącym tylko częściowo na terenie gminy – zajmują powierzchnie ok. 40-60 ha (Żędowskie, Wąsoskie, Gąbińskie), czyli wśród jezior spotykanych w województwie są raczej niewielkie lub ledwie z pogranicza jezior średniej wielkości (dla porównania należące do większych w województwie jezioro Żnińskie Duże zajmuje powierzchnię ponad 420 ha). Jeziora w gminie należą do dwóch typów genetycznych: wypełniają one rynny polodowcowe (Gąbińskie, Wąsoskie) i cechują się dużymi głębokościami, bądź zagłębienia w morenie dennej i doliny wytopiskowe (Żędowskie). Jeziora o tej drugiej genezie cechują się mniej wydłużonym, a bardziej zbliżonym do owalnego kształtu oraz znacznie mniejszymi głębokościami (choć są wyjątki czego dowodzi jezioro Żędowskie głębokie na 29 m) – są też w większym stopniu podatne na zarastanie linii brzegowej.

Długość rowów melioracji szczegółowych wynosi 404 km, a długość rurociągów melioracji szczegółowych – 16,7 km. Zdrenowane użytki zielone zajmują powierzchnię 2,9 tys. ha. Stawy rybne zajmują powierzchnię 285 ha.

7. LUDNOŚĆ W GMINIE SZUBIN

Według danych Urzędu Miejskiego w Szubinie, na koniec 2019 roku na terenie Gminy Szubin w 58 miejscowościach zamieszkiwało 23.813 osób. Dla porównania, według stanu na dzień 31 grudnia 2018 roku na terenie całej gminy zameldowanych na stałe było 23.843 osób, co uwidacznia ubytek w stosunku do roku poprzedniego o 30 osób. W samym Mieście Szubin mieszkało 9.085 osób, co stanowiło 38 % ogółu mieszkańców gminy. W porównaniu do roku poprzedniego liczba mieszkańców samego miasta zmalała o 48 osób. (w 2018 roku – 9133 mieszkańców miasta). Gęstość zaludnienia w całej gminie ukształtowała się w 2019 roku na poziomie 72 os/km².

Obszar wiejski gminy w analizowanym roku zamieszkiwało 14.728 osób. W 2018 roku było to 14.710 mieszkańców.

Jak pokazuje analiza zmian w liczbie mieszkańców w 2019 roku, większy odpływ mieszkańców miał miejsce z terenu miasta niż z obszarów wiejskich Gminy Szubin. Na obszarach wiejskich z kolei zauważono nawet przyrost liczby stałych mieszkańców w porównaniu do analogicznego okresu zeszłego roku o 18 osób. Jednak liczba ta nie zrekompensowała „odpływu” z terenu miejskiego, co wpłynęło na zmniejszenie ogólnej liczby mieszkańców Gminy Szubin.

Tabela nr 1: Ludność Gminy Szubin w latach 2010-2019 z podziałem na miasto i obszar wiejski.

Rok						
	2010	2012	2014	2016	2018	2019
Liczba ludności ogółem	23423	23529	23734	23860	23843	23813
Liczba ludności w mieście	9294	9314	9280	9239	9133	9085
Liczba ludności na obszarach wiejskich	14129	14215	14454	14621	14710	14728

Źródło: opracowanie własne.

Jak pokazuje powyższa tabela zaznacza się tendencja do wzrostu liczby ludności na obszarach wiejskich, a spada natomiast liczba mieszkańców w mieście. Na terenach wiejskich w ciągu prawie ostatnich 10 lat liczba mieszkańców zwiększyła się o prawie 600 osób. W tym samym czasie liczba zamieszkujących miasto Szubin zmalała o 209 osób.

Poza Szubinem, najwięcej osób zamieszkuje miejscowości: Zamość (1604 osoby), Rynarzewo (1515 osób), Kołaczkowo (965 osób), Tur (915 osób). Najmniej osób zamieszkuje miejscowości: Chobielin-Dwór (4 osoby), Koraczewko (12 osób), Bielawy (14 osób), Nowy Świat (14 osób), Trzciniec (16 osób).

Poniższa tabela prezentuje liczbę mieszkańców wszystkich 58 miejscowości zlokalizowanych na terenie Gminy Szubin.

Tabela nr 2: Wykaz miejscowości w Gminie Szubin wraz z podaną liczbą mieszkańców na dzień 31 grudnia 2019 roku.

Lp.	Miejscowość	Liczba mieszkańców
1	Szubin	9085
2	Ameryczka	105
3	Bielawy	14
4	Brzózki	121
5	Chobielin	71
6	Chobielin-Dwór	4
7	Chomętowo	262
8	Chraplewo	178
9	Ciężkowo	184
10	Dąbrówka Słupska	265
11	Drogosław	56
12	Gąbin	244
13	Głębozec	17
14	Godzimirz	154
15	Grieczna Panna	71
16	Jeziorowo	22
17	Kołaczkowo	965
18	Koraczewko	12
19	Kornelin	178
20	Kowalewo	720
21	Królikowo	524

22	Łachowo	381
23	Małe Rudy	298
24	Mąkoszyn	99
25	Nadkanale	70
26	Niedźwiady	96
27	Nowy Świat	14
28	Olek	52
29	Pińsko	255
30	Podlaski	24
31	Retkowo	206
32	Rynarzewo	1515
33	Rzemieniewice	41
34	Samokłęski Duże	426
35	Samokłęski Małe	152
36	Skórzewo	91
37	Słonawy	200
38	Słupy	381
39	Smarzykowo	35
40	Smolniki	397
41	Stanisławka	172
42	Stary Jaruzyn	249
43	Szaradowo	99
44	Szkocja	357
45	Szubin Wieś	445
46	Trzciniec	16
47	Tur	915
48	Wąsosz	296
49	Wojsławiec	55
50	Wolwark	420
51	Wrzosy	69
52	Wymysłowo	74
53	Zalesie	662
54	Zamość	1604
55	Zazdrość	49
56	Zielonowo	39
57	Żędowo	160
58	Żurczyn	134

Źródło: Urząd Miejski w Szubinie.

W 2019 roku na świat przyszło 255 nowych mieszkańców gminy. Natomiast w tym samym roku zmarło 233 osoby z terenu Gminy Szubin. Daje to dodatni przyrost naturalny za rok 2019.

W 2019 roku Gminę Szubin zamieszkiwało 4932 osób w wieku przedprodukcyjnym (0-17 lat). Wiek ten jest równy dla obydwu płci. Koniec wieku produkcyjnego w Polsce jest zróżnicowany i jest ściśle powiązany z płcią i mieści się w przedziałach: dla kobiet od 18 do 60 roku życia, dla mężczyzn od 18

do 65 roku życia. Liczba ogólna osób w wieku produkcyjnym w gminie wynosi 14.811. W podziale na kobiety i mężczyzn wynik ten prezentuje się odpowiednio: 6.945 i 7.867 osób.

Ogólna liczba osób w wieku poprodukcyjnym w Gminie Szubin w 2019 roku ukształtowała się na poziomie 4070.

Wykres nr 1: Procentowy udział ludności w wieku przedprodukcyjnym, produkcyjnym i poprodukcyjnym.

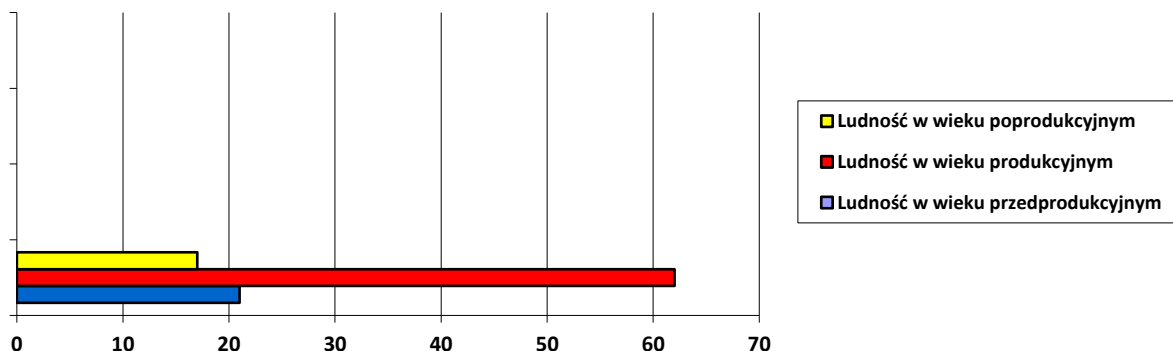

Źródło: opracowanie własne.

Analizując powyższe dane należy stwierdzić, że ludność Gminy Szubin systematycznie się starzeje, co świadczy o regresywnej strukturze wieku. Dowodzi tego procentowy udział ludności w wieku przedprodukcyjnym (21 %) do ludności w wieku poprodukcyjnym (17 %). Wartości te są zbliżone, co w niedalekiej przyszłości spowoduje znaczny ubytek w liczbie ludności Gminy Szubin.

Na poprawę struktury wieku oraz liczby ludności w gminie mogą mieć wpływ nowe zameldowania na pobyt stały. W omawianym okresie za cały 2019 rok, było takich 317. Z kolei oficjalnych wymeldowań z terenu gminy w tym samym roku było 176. Jak widać saldo migracji jest wyraźnie dodatnie i wynosi +141.

W 2019 roku Urząd Stanu Cywilnego w Szubinie zarejestrował 108 ślubów. Były to śluby zarówno konkordatowe, jak i cywilne. W przełożeniu na liczby dane te przedstawiają się następująco, 56 ślubów konkordatowych oraz 52 śluby cywilne.

8. URZĄD MIEJSKI W SZUBINIE

Urząd Miejski w Szubinie znajduje się przy ul. Kcyńskiej 12 i jest aparatem pomocniczym organu administracji publicznej, w tym przypadku Rady Miejskiej i Burmistrza Szubina. Wspiera pracę Burmistrza w prowadzeniu spraw administracyjnych.

Fot. nr 4: Budynek Urzędu Miejskiego w Szubinie.



Źródło: www.wikipedia.org.

Stan zatrudnienia w Urzędzie Miejskim w Szubinie na dzień 31 grudnia 2019 roku przedstawiał się następująco:

- ogółem zatrudnionych było 177 osób, wśród których, ponad sto, to osoby pracujące na stanowiskach urzędniczych oraz dwóch gońców, kierowca busa, opiekunowie na dowozach szkolnych, robotnicy gospodarczy, pracownicy obsługi szaletu miejskiego, pracownicy zaplecza sportowego i osoby sprzątające.
- do pracy przyjęto 39 nowych pracowników, z których część została zatrudniona w ramach zastępstwa za pracowników, będących długotrwale nieobecnymi w pracy;
- z 36 osobami zakończony został stosunek pracy;
- 3 osoby odeszły na emeryturę;
- 6 osób zostało skierowanych przez Powiatowy Urząd Pracy w Nakle nad Notecią do odbycia stażu;
- spośród wszystkich zatrudnionych, 11 pracowników posiadało orzeczenie o stopniu niepełnosprawności.

IV. INFORMACJE FINANSOWE

1. WYKONANIE BUDŻETU GMINY SZUBIN

Budżet Gminy Szubin uchwalony przez Radę Miejską w Szubinie Uchwałą Nr IV/22/18 z dnia 28 grudnia 2018 roku wynosił po stronie dochodów 108.946.168,86 zł, a po stronie wydatków 120.282.483,86 zł. W ciągu roku budżet po stronie dochodów zwiększył się o kwotę 19.173.039,66 zł., a po stronie wydatków zwiększył się o kwotę 23.895.463,42 zł. i po dokonanych zmianach na koniec 2019 roku po stronie dochodów wyniósł 128.119.208,52 zł, a po stronie wydatków 144.177.947,28 zł. Planowany deficyt na 2019 rok uchwalono w wysokości 11.336.315 zł. i w trakcie roku uległ zwiększeniu o kwotę 4.722.423,76 zł., gdzie na dzień 31.12.2019 roku wynosił 16.058.738,76 zł. Zmieniło się źródło finansowania deficytu, gdzie kwotę 4.634.520 zł. zaplanowano ze sprzedaży innych papierów wartościowych, kwotę 6.701.795 zł. z tytułu kredytu bankowego, a kwotę 4.722.423,76 zł. z wolnych środków, o których mowa w art. 217 ust. 2 pkt 6 ustawy o finansach publicznych.

Zmian w budżecie dokonano 22 razy, w tym 10 uchwałami Rady Miejskiej w Szubinie i 12 zarządzeniami Burmistrza Szubina.

Zwiększenia budżetu po stronie dochodów wyniosły 24.602.609,05 zł., w tym z tytułu otrzymanych:

1. dotacji celowych z budżetu państwa na zadania własne	1.127.700,19 zł.
2. dotacji celowych z budżetu państwa na własne zad. Inwestycyjne	930.131,07 zł.
3. dotacji celowej z tytułu udzielonej pomocy finansowej na zadania bieżące	20.000,00 zł.
4. pozostałych dochodów własnych	3.450.810,79 zł.
5. dotacji celowych z budżetu państwa na zadania zlecone	13.311.800,56 zł.
6. dotacje celowe z państwowych funduszy celowych na zadania bieżące i inwestycyjne	252.532,13 zł.
7. dotacja celowa z budżetu państwa na realizację rządowego programu pomocy uczniom „wyprawka szkolna”	5.570,00 zł.
8. subwencji oświatowej	558.939,00 zł.
9. środki na uzupełnienie dochodów gmin	131.449,00 zł.
10. środki na dofinansowanie własnych zadań bieżących gmin pozyskane z innych źródeł	1.942.142,81 zł.
11. środki na dofinansowanie własnych inwestycji pozyskane z innych źródeł	168.521,50 zł.
12. odszkodowania za przejęte nieruchomości pod inwestycje celu publicznego	2.422.773,00 zł.
13. przekształcenia prawa użytkowania wieczystego w prawo własności	217.000,00 zł.
14. ze sprzedaży składników majątkowych	62.620,00 zł.
15. dotacji celowych z udziałem środków, o których mowa w art. 5 ust.1 pkt 2 i 3 uofp na zadania bieżące	619,00 zł.

Zmniejszenia prognozowanych dochodów wyniosły 5.429.569,39 zł., w tym z tytułu:

1. odpłatnego nabycia prawa własności oraz prawa użytkowania wieczystego nieruchomości	2.544.786,07 zł.
2. dotacji celowych z samorządu województwa na inwestycje podstawie porozumień między jst	2.461.948,00 zł.
3. udziałów w podatku dochodowym od osób prawnych	200.000,00 zł.
4. dotacji celowych z udziałem środków, o których mowa w art. 5 ust.1 pkt 2 i 3 uofp na zadania inwestycyjne	222.835,32 zł.

Dochody budżetu gminy zostały wykonane w wysokości 125.339.861,24 zł. to jest 97,83% rocznego planu po dokonanych zmianach. Planowane dochody majątkowe wykonano w wysokości 8.362.505,48 zł. w stosunku do planowanych 10.097.360,68 zł., co stanowi 82,82 %. Wydatki wykonano w kwocie 127.121.837,66 zł., co stanowi 88,17 % planu rocznego wydatków po zmianach. Wydatki majątkowe zrealizowano w wysokości 14.817.292,60 zł. co stanowi 56,64 % planu wydatków majątkowych.

W przedstawionych danych ogólnych z wykonania budżetu za 2019 rok ustalono, że wynik finansowy jest ujemny i wynosi 1.781.976,42 zł.

W 2019 roku wyemitowano inne papiery wartościowe – obligacje komunalne na kwotę 6.300.000 zł.

Zadłużenie budżetu gminy na koniec 2019 roku z tytułu kredytów, pożyczek i emisji obligacji wyniosło 31.544.054,10 zł.

Rozchody z tytułu spłaty kredytów i pożyczek w 2019 roku wyniosły 1.665.480 zł. na planowane 1.665.480 zł. W przypadku spłat odsetek od kredytów, pożyczek i obligacji na planowane 820.000 zł. wyniosły 814.870,59 zł., w związku z utrzymującymi się również w 2019 roku niskimi stopami procentowymi obniżonymi w latach poprzednich przez Radę Polityki Pieniężnej.

Po dokonanych rozliczeniach w budżecie gminy za 2019 roku pozostała kwota wolnych środków w kwocie 5.175.000,34 zł. oraz nadwyżka budżetowa z roku ubiegłego w kwocie 2.440.610,53 zł. Gmina Szubin nie posiadała na dzień 31.12.2019 roku. lokaty terminowej, jak również nie udzieliła w 2019 roku poręczeń i gwarancji.

V. INFORMACJE O STANIE MIENIA KOMUNALNEGO

1. GOSPODAROWANIE MIENIEM KOMUNALNYM – MAJĄTEK GMINY SZUBIN

Na dzień 31.12.2019 roku majątek Gminy Szubin stanowiły nieruchomości o wartości 51.870.278,81 zł., a ich powierzchnia wynosiła 8.066.929 m². W skutek przekształcenia prawa użytkowania wieczystego w prawo własności w trybie ustawy z dnia 20 lipca 2018 roku o przekształceniu prawa użytkowania wieczystego gruntów zabudowanych na cele mieszkaniowe w prawo własności tych gruntów (Dz.U. z 2020 r., poz. 139). Zasób majątku Gminy zmalał o kwotę 1.013.360,90 zł.

Poniższe zestawienie tabelaryczne przedstawia majątek Gminy Szubin w omawianym okresie. Wyszczególnione w nim zostały dane dotyczące prawa własności przysługującego naszej jednostce samorządowej, w tym powierzchnia oraz wartość nieruchomości.

Ponadto wskazane zostały formy władania nieruchomościami komunalnymi w zakresie ograniczonych praw rzeczowych, w tym:

- mienie w zarządzie trwałym;
- grunty będące w użytkowaniu wieczystym;
- grunty oddane w dzierżawę;
- nieruchomości oddane w użyczenie.

Tabela nr 3: Majątek Gminy Szubin – wartość na dzień 31 grudnia 2019 r.

Lp	Wyszczególnie nie składników mienia komunalnego	Wartość początkowa na dzień 01.01.19 r.	Przychody	Rozchody	Wartość końcowa na dzień 31.12.19 r.
1	2	3	4	5	6
1	Grunty stanowiące własność Gminy Szubin	52.883.639,71 zł	7.139.855,80 zł	8.153.216,70 zł	51.870.278,81 zł
		7.981.693 m ²	281.338 m ²	196.102 m ²	8.066.929 m ²

Źródło: Urząd Miejski w Szubinie.

Tabela nr 4: Struktura własnościowa Gminy Szubin – stan na dzień 31 grudnia 2019 r.

Prawo własności	Użytkowanie wieczyste		Dzierżawa	Użyczenie
	razem	w tym osoby fizyczne		
(1)	(2)	(3)	(4)	(5)
42.834.141,75 zł	8.095.494,70 zł	2.675.174,54 zł	338.863,90 zł	41.686,20 zł
5.764.561,24	895.348,00 m ²	107.663,00 m ²	1.293.646,08 m ²	11.408,68 m ²

Źródło: Urząd Miejski w Szubinie.

Tabela nr 5: Struktura własnościowa Gminy Szubin – c.d. – stan na dzień 31 grudnia 2019 r.

	m ²	zł
Rodzaje praw majątkowych [rubr. (1) + (2) + (4) + (5)]	7.964.964	51.310.186,55
Grunty oddane w trwały zarząd	100.890	505.293,26
Prawo użytkowania wieczystego gruntów przysługujące Gminie Szubin	1075	54.799,00
Ogółem:	8.066.929	51.870.278,81

Źródło: Urząd Miejski w Szubinie.

Gospodarowanie mieniem komunalnym Gminy Szubin, w 2019 roku, odbywało się w ramach uprawnień wynikających m. in. z ustawy z dnia 21 sierpnia 1997 roku o gospodarce nieruchomościami oraz uchwały Nr XXV/308/16 Rady Miejskiej w Szubinie z dnia 29 września 2016 roku w sprawie określenia zasad nabywania, zbywania i obciążania nieruchomości oraz ich wydzierżawiania lub wynajmowania na okres dłuższy niż 3 lata lub na czas nieoznaczony oraz zawierania kolejnych umów (Dz. Urz. Woj. Kujawsko – Pomorskiego, poz. 3433). W tym czasie, Gmina Szubin dokonywała nabycia do swoich zasobów nieruchomości na cele publiczne, głównie drogi (kupno). Ponadto, zasoby powiększyły się o nieruchomości przeznaczone pod drogi, które z mocy prawa przeszły na własność Gminy Szubin, głównie stosownie do wydanych decyzji zatwierdzających projekty podziałów oraz nieodpłatnego przekazywania na rzecz Gminy Szubin nieruchomości, na podstawie decyzji Wojewody Kujawsko – Pomorskiego (tzw. komunalizacja). Łącznie, w okresie od 1 stycznia 2019 roku do 31 grudnia 2019 roku do zasobów Gminy Szubin przyjętych zostało 89 nieruchomości o łącznej wartości: 6.841.013,40 zł., co przedstawia poniższa tabela:

Tabela nr 6: Przyjęcie nieruchomości do zasobów Gminy Szubin w okresie od 1 stycznia 2019 r. do 31 grudnia 2019 r.

Lp.	Położenie nieruchomości	Numer działki	Powierzchnia (m ²)	Wartość gruntu (zł)	Uwagi	
					przeznaczenie	podstawa nabycia
1.	Rynarzewo	549/54	28	700,00	droga	akt notarialny (umowa sprzedaży od os. fiz.)
2.	Ciężkowo	11/7	1968	55458,24	Bz	z mocy prawa - decyzja Wojewody
3.	Szubin	206/30	1080	37562,40	droga	z mocy prawa - decyzja Burmistrza
4.	Szubin	206/31	1728	60099,84	droga	z mocy prawa - decyzja Burmistrza
5.	Kowalewo	80/2	1897	26463,00	droga	akt notarialny (umowa darowizny)
6.	Kowalewo	239	400	5580,00	droga	akt notarialny (umowa darowizny)
7.	Kowalewo	508	566	7896,00	droga	akt notarialny (umowa darowizny)
8.	Kowalewo	512	420	5859,00	droga	akt notarialny (umowa darowizny)
9.	Kowalewo	1828	4366	60906,00	droga	akt notarialny (umowa darowizny)

10.	Kowalewo	1829/3	1719	23980,00	droga	akt notarialny (umowa darowizny)
11.	Kowalewo	1829/4	11330	158054,00	droga	akt notarialny (umowa darowizny)
12.	Kowalewo	982	7900	91245,00	droga	akt notarialny (umowa darowizny)
13.	Kowalewo	1045	3400	39270,00	droga	akt notarialny (umowa darowizny)
14.	Rynarzewo	539/2	3400	95812,00	droga	z mocy prawa - decyzja Wojewody
15.	Szubin	284/3	595	20694,10	droga	z mocy prawa - decyzja Starosty Nakielskiego
16.	Rynarzewo	673	6100	71898,00	droga	z mocy prawa - decyzja Wojewody
17.	Rynarzewo	747/1	500	14090,00	droga	z mocy prawa - decyzja Wojewody
18.	Małe Rudy	3/11	198	5579,64	droga	z mocy prawa - decyzja Burmistrza
19.	Małe Rudy	3/12	222	6255,96	droga	z mocy prawa - decyzja Burmistrza
20.	Małe Rudy	3/18	189	5326,02	droga	z mocy prawa - decyzja Burmistrza
21.	Szubin	753/1	181	4650,00	droga	akt notarialny (umowa sprzedaży od os. fiz.)
22.	Rynarzewo	23	3100	87358,00	droga	z mocy prawa - decyzja Wojewody
23.	Rynarzewo	29	2500	70450,00	droga	z mocy prawa - decyzja Wojewody
24.	Rynarzewo	55	700	19726,00	droga	z mocy prawa - decyzja Wojewody
25.	Rynarzewo	263	500	14090,00	droga	z mocy prawa - decyzja Wojewody
26.	Rynarzewo	298/1	13	366,34	droga	z mocy prawa - decyzja Wojewody
27.	Rynarzewo	298/4	2003	56444,54	droga	z mocy prawa - decyzja Wojewody
28.	Rynarzewo	450/2	5921	166853,78	droga	z mocy prawa - decyzja Wojewody
29.	Rynarzewo	635	1700	47906,00	droga	z mocy prawa - decyzja Wojewody
30.	Szkocja	84/31	200	5636,00	droga	z mocy prawa - decyzja Wojewody
31.	Szkocja	84/35	700	19726,00	droga	z mocy prawa - decyzja Wojewody

32.	Szkocja	84/50	6200	174716,00	droga	z mocy prawa - decyzja Wojewody
33.	Szkocja	201/5	600	16908,00	droga	z mocy prawa - decyzja Wojewody
34.	Szkocja	218/4	1800	50724,00	droga	z mocy prawa - decyzja Wojewody
35.	Słupy	24/94	2338	26600,00	rozbudowa ujęcia wody	nieodpłatne przekazanie od KOWR
36.	Tur	51/1	803	10500,00	budowa sieci kanalizacyjne j wraz z przepompow nią ścieków	nieodpłatne przekazanie od KOWR
37.	Kołaczkowo	72/49	2868	8611,00	droga	nieodpłatne przekazanie od KOWR
38.	Szkocja	84/14	23000	648140,00	droga	z mocy prawa - decyzja Wojewody
39.	Szkocja	118/1	5200	146536,00	droga	z mocy prawa - decyzja Wojewody
40.	Szkocja	203/4	5200	146536,00	droga	z mocy prawa - decyzja Wojewody
41.	Szkocja	206	2200	61996,00	droga	z mocy prawa - decyzja Wojewody
42.	Rynarzewo	676	5500	154990,00	rów	z mocy prawa - decyzja Wojewody
43.	Rynarzewo	690	2200	61996,00	droga	z mocy prawa - decyzja Wojewody
44.	Królikowo	419/2	300	8454,00	Bz	z mocy prawa - decyzja Wojewody
45.	Samoklęski Małe	57/1	7700	216986,00	droga	z mocy prawa - decyzja Wojewody
46.	Samoklęski Małe	57/2	1000	28180,00	droga	z mocy prawa - decyzja Wojewody
47.	Samoklęski Małe	61/2	11100	312798,00	droga	z mocy prawa - decyzja Wojewody
48.	Samoklęski Małe	71	2000	56360,00	droga	z mocy prawa - decyzja Wojewody
49.	Samoklęski Duże	88/2	5400	152172,00	droga	z mocy prawa - decyzja Wojewody
50.	Samoklęski Duże	88/3	11400	321252,00	droga	z mocy prawa - decyzja Wojewody
51.	Samoklęski Duże	91	6500	183170,00	droga	z mocy prawa - decyzja Wojewody
52.	Samoklęski Duże	112/1	5500	154990,00	droga	z mocy prawa - decyzja Wojewody

53.	Samokłęski Duże	118	1600	45088,00	droga	z mocy prawa - decyzja Wojewody
54.	Samokłęski Duże	141/7	100	2818,00	droga	z mocy prawa - decyzja Wojewody
55.	Samokłęski Duże	144	6700	188806,00	droga	z mocy prawa - decyzja Wojewody
56.	Samokłęski Duże	148/1	2200	61996,00	droga	z mocy prawa - decyzja Wojewody
57.	Samokłęski Duże	174	600	16908,00	droga	z mocy prawa - decyzja Wojewody
58.	Samokłęski Duże	189	1000	28180,00	droga	z mocy prawa - decyzja Wojewody
59.	Samokłęski Duże	191	1900	53542,00	droga	z mocy prawa - decyzja Wojewody
60.	Samokłęski Duże	202	1600	45088,00	droga	z mocy prawa - decyzja Wojewody
61.	Szubin	1696/2	3032	174222,00	2 lokale mieszkalne	akt notarialny (umowa sprzedaży od os. fiz.)
62.	Szubin	1696/3	43	1151,00	droga	akt notarialny (umowa sprzedaży od os. fiz.)
63.	Pińsko	11	3300	92994,00	droga	z mocy prawa - decyzja Wojewody
64.	Pińsko	22	2300	64814,00	droga	z mocy prawa - decyzja Wojewody
65.	Pińsko	28/1	4700	132446,00	droga	z mocy prawa - decyzja Wojewody
66.	Pińsko	29	5900	166262,00	droga	z mocy prawa - decyzja Wojewody
67.	Pińsko	60	10600	298708,00	droga	z mocy prawa - decyzja Wojewody
68.	Pińsko	115	5500	154990,00	droga	z mocy prawa - decyzja Wojewody
69.	Pińsko	259/3	2500	70450,00	droga	z mocy prawa - decyzja Wojewody
70.	Rynarzewo	3	1000	28180,00	droga	z mocy prawa - decyzja Wojewody
71.	Rynarzewo	10	1300	36634,00	droga	z mocy prawa - decyzja Wojewody
72.	Rynarzewo	13/9	2500	70450,00	droga	z mocy prawa - decyzja Wojewody
73.	Rynarzewo	13/13	1100	30998,00	droga	z mocy prawa - decyzja Wojewody
74.	Rynarzewo	13/16	1100	30998,00	droga	z mocy prawa - decyzja Wojewody

75.	Rynarzewo	38/9	400	11272,00	droga	z mocy prawa - decyzja Wojewody
76.	Rynarzewo	422/1	400	11272,00	droga	z mocy prawa - decyzja Wojewody
77.	Rynarzewo	424/1	1400	39452,00	droga	z mocy prawa - decyzja Wojewody
78.	Rynarzewo	595/2	700	19726,00	droga	z mocy prawa - decyzja Wojewody
79.	Rynarzewo	601/2	400	11272,00	droga	z mocy prawa - decyzja Wojewody
80.	Rynarzewo	648/16	203	5720,54	droga	z mocy prawa - decyzja Wojewody
81.	Szkocja	84/2	8200	231076,00	droga	z mocy prawa - decyzja Wojewody
82.	Szkocja	84/12	400	11272,00	droga	z mocy prawa - decyzja Wojewody
83.	Szkocja	84/23	7200	202896,00	droga	z mocy prawa - decyzja Wojewody
84.	Szkocja	138	400	11272,00	droga	z mocy prawa - decyzja Wojewody
85.	Szkocja	139/2	2900	81722,00	droga	z mocy prawa - decyzja Wojewody
86.	Szkocja	145	900	25362,00	droga	z mocy prawa - decyzja Wojewody
87.	Szkocja	148	500	14090,00	droga	z mocy prawa - decyzja Wojewody
88.	Szkocja	188/7	4300	121174,00	droga	z mocy prawa - decyzja Wojewody
89.	Słonawy	164 - udział 66/124	639	19161,00	lokal mieszkalny	przejęcie spadku - postanowienie SR
			263850	6.841.013,4 0		

Źródło: Urząd Miejski w Szubinie..

W kolejnych tabelach zawarte zostały informacje o nieruchomościach zdjętych z majątku w roku 2019, głównie przekształconych na mocy ustawy z dnia 20 lipca 2018 roku o przekształceniu prawa użytkowania wieczystego gruntów zabudowanych na cele mieszkaniowe w prawo własności tych gruntów (Dz. U. z 2020 r., poz. 139) oraz informacja o nieruchomościach, powstałych w wyniku podziałów geodezyjnych i ze sprzedaży lokali. Wykazano także grunty przekazane w trwały zarząd oraz grunty przekazane w użyczenie.

Tabela nr 7: Nieruchomości zdjęte z majątku Gminy Szubin w okresie od 1 stycznia 2019 r. do 31 grudnia 2019 r.

Lp.	Położenie nieruchomości	Numer działki	Powierzchnia (m ²)	Wartość gruntu (zł)	Uwagi	
					przeznaczenie	podstawa zbycia
1.	Szubin	1137/2	611	19,10	budowlana	akt notarialny przetarg

2.	Słonawy	327/3	1229	0,38	rolna	akt notarialny przetarg
3.	Szubin	1645/3 (udział 7151/3 8588)	175	2,84	lokal mieszkalny	akt notarialny bezprzetargowo
4.	Szubin	2266	142	1,20	budowlana	akt notarialny przetarg
5.	Żędowo	37/1	1500	13,00	droga	akt notarialny przetarg
6.	Szubin	2276	37	8778,00	budowlana	wykup u.w.
7.	Szubin	2283/7	10	0,10	budowlana	akt notarialny bezprzetargowo
8.	Szubin	2283/8	10	0,10	budowlana	akt notarialny bezprzetargowo
9.	Szubin	2346/3	114	326,27	budowlana	akt notarialny bezprzetargowo
10.	Szubin	1467	200	19226,00	budowlana	wykup u.w.
11.	Szubin	1456 (udział 261/21 692)	20	1522,48	lokal mieszkalny	akt notarialny bezprzetargowo
12.	Wąsosz	279/2	1114	39525,00	budowlana	wykup u.w.
13.	Szubin	1518	36	116,60	budowlana	akt notarialny bezprzetargowo
14.	Szubin	1724/1 0 (udział 6264/5 1000)	27	2119,00	lokal mieszkalny	akt notarialny bezprzetargowo
15.	Szubin	1456 (udział 20431/ 21692)	330	24667,52	budowlana	przekształcenie (z mocy prawa)
16.	Szubin	1394 (udział 18612/ 45869)	344	22748,36	budowlana	przekształcenie (z mocy prawa)
17.	Szubin	1724/1 0 (udział 44736/ 51000)	195	15133,00	budowlana	przekształcenie (z mocy prawa)
18.	Szubin	1914	526	29971,00	budowlana	przekształcenie (z mocy prawa)

19.	Szubin	1932	423	24348,00	budowlana	przekształcenie (z mocy prawa)
20.	Szubin	1941	489	29272,00	budowlana	przekształcenie (z mocy prawa)
21.	Szubin	1962	487	27749,00	budowlana	przekształcenie (z mocy prawa)
22.	Szubin	1976	432	26110,00	budowlana	przekształcenie (z mocy prawa)
23.	Szubin	1989	487	29434,00	budowlana	przekształcenie (z mocy prawa)
24.	Szubin	1991	487	29434,00	budowlana	przekształcenie (z mocy prawa)
25.	Szubin	1996	487	30554,00	budowlana	przekształcenie (z mocy prawa)
26.	Szubin	2021	467	28225,00	budowlana	przekształcenie (z mocy prawa)
27.	Szubin	2030	582	33500,00	budowlana	przekształcenie (z mocy prawa)
28.	Szubin	2114	540	32324,00	budowlana	przekształcenie (z mocy prawa)
29.	Szubin	2121	586	33050,00	budowlana	przekształcenie (z mocy prawa)
30.	Szubin	2132	650	36289,00	budowlana	przekształcenie (z mocy prawa)
31.	Szubin	2145	496	29120,00	budowlana	przekształcenie (z mocy prawa)
32.	Szubin	2192	678	38428,00	budowlana	przekształcenie (z mocy prawa)
33.	Szubin	2246	500	27340,00	budowlana	przekształcenie (z mocy prawa)
34.	Szubin	2343	846	49669,00	budowlana	przekształcenie (z mocy prawa)
35.	Szubin	2348	217	13365,00	budowlana	przekształcenie (z mocy prawa)
36.	Szubin	62/3	1278	39720,00	budowlana	przekształcenie (z mocy prawa)
37.	Kowalewo	565	1304	43958,00	budowlana	przekształcenie (z mocy prawa)
38.	Szubin	802/3	755	42152,00	budowlana	przekształcenie (z mocy prawa)
39.	Szubin	1176	987	51127,00	budowlana	przekształcenie (z mocy prawa)
40.	Szubin	1206	840	46897,00	budowlana	przekształcenie (z mocy prawa)
41.	Szubin	1208	840	45452,00	budowlana	przekształcenie (z mocy prawa)

42.	Szubin	1210	1244	60147,00	budowlana	przekształcenie (z mocy prawa)
43.	Szubin	1217/1	647	32771,00	budowlana	przekształcenie (z mocy prawa)
44.	Szubin	1221	987	45451,00	budowlana	przekształcenie (z mocy prawa)
45.	Szubin	1227	987	47149,00	budowlana	przekształcenie (z mocy prawa)
46.	Szubin	1229/1	305	18434,00	budowlana	przekształcenie (z mocy prawa)
47.	Szubin	1232	987	48856,00	budowlana	przekształcenie (z mocy prawa)
48.	Szubin	1245	987	45451,00	budowlana	przekształcenie (z mocy prawa)
49.	Szubin	1247	951	43794,00	budowlana	przekształcenie (z mocy prawa)
50.	Szubin	1408/3	500	35975,00	budowlana	przekształcenie (z mocy prawa)
51.	Szubin	2218/2 3	1969	126705,00	budowlana	przekształcenie (z mocy prawa)
52.	Szubin	251/45	1408	94547,00	budowlana	przekształcenie (z mocy prawa)
53.	Szubin	251/36	2700	186489,00	budowlana	przekształcenie (z mocy prawa)
54.	Szubin	2218/2 1	2735	183655,00	budowlana	przekształcenie (z mocy prawa)
55.	Szubin	2436/4	2496	47,64	budowlana	przekształcenie (z mocy prawa)
56.	Szubin	2437	2224	42,59	budowlana	przekształcenie (z mocy prawa)
57.	Szubin	1721/4	1269	83995,00	budowlana	przekształcenie (z mocy prawa)
58.	Szubin	1722/3	221	17174,00	budowlana	przekształcenie (z mocy prawa)
59.	Szubin	1479/1 (udział 22355/ 34556)	1280	73655,00	budowlana	przekształcenie (z mocy prawa)
60.	Szubin	30/9	532	33686,00	budowlana	przekształcenie (z mocy prawa)
61.	Szubin	1724/1 2	223	17329,00	budowlana	przekształcenie (z mocy prawa)
62.	Szubin	1561/1	873	60298,00	budowlana	przekształcenie (z mocy prawa)
63.	Szubin	1592/2	505	29068,00	budowlana	przekształcenie (z mocy prawa)

64.	Szubin	1592/5	345	18865,00	budowlana	przekształcenie (z mocy prawa)
65.	Szubin	1515	1673	101116,00	budowlana	przekształcenie (z mocy prawa)
66.	Szubin	797/7	929	28158,00	budowlana	przekształcenie (z mocy prawa)
67.	Szubin	1612/3	378	28286,00	budowlana	przekształcenie (z mocy prawa)
68.	Szubin	1612/4	1772	107100,00	budowlana	przekształcenie (z mocy prawa)
69.	Szubin	1679/1	365	29412,00	budowlana	przekształcenie (z mocy prawa)
70.	Szubin	1362	227	15025,00	budowlana	przekształcenie (z mocy prawa)
71.	Szubin	2218/3	1186	82961,00	budowlana	przekształcenie (z mocy prawa)
72.	Drogosław	61/1	1677	25960,00	budowlana	przekształcenie (z mocy prawa)
73.	Szkocja	213 (25728 /28169)	3014	70287,34	budowlana	przekształcenie (z mocy prawa)
74.	Ameryczka	130	4700	6653,00	budowlana	przekształcenie (z mocy prawa)
75.	Kowalewo	93/4	897	32462,00	budowlana	przekształcenie (z mocy prawa)
76.	Żurczyn	118/7	1840	30765,00	budowlana	przekształcenie (z mocy prawa)
77.	Królikowo	670	904	18900,00	budowlana	przekształcenie (z mocy prawa)
78.	Królikowo	671	859	17960,00	budowlana	przekształcenie (z mocy prawa)
79.	Dąbrówka Słupska	255/1	1817	30380,00	budowlana	przekształcenie (z mocy prawa)
80.	Dąbrówka Słupska	243/4	2054	34343,00	budowlana	przekształcenie (z mocy prawa)
81.	Dąbrówka Słupska	110	1800	9000,00	budowlana	przekształcenie (z mocy prawa)
82.	Tur	361/2 (udział 35260/ 35300)	2191	60743,09	budowlana	przekształcenie (z mocy prawa)
83.	Retkowo	57 (udział 35317/ 39255)	3599	56464,02	budowlana	przekształcenie (z mocy prawa)

84.	Królikowo	549/8	984	27926,00	budowlana	przekształcenie (z mocy prawa)
85.	Tur	262/3	2300	66815,00	budowlana	przekształcenie (z mocy prawa)
86.	Tur	273/5	2401	66580,00	budowlana	przekształcenie (z mocy prawa)
87.	Tur	272/4 (udział 72873/ 77267)	1302	41274,30	budowlana	przekształcenie (z mocy prawa)
88.	Tur	273/4 (udział 72873/ 77267)	21	658,31	budowlana	przekształcenie (z mocy prawa)
89.	Tur	260/20	595	18856,00	budowlana	przekształcenie (z mocy prawa)
90.	Szubin	1520 (udział 436/61 1)	752	51948,94	budowlana	przekształcenie (z mocy prawa)
91.	Tur	260/18	1870	50746,00	budowlana	przekształcenie (z mocy prawa)
92.	Szubin	1656	1538	101800,00	budowlana	przekształcenie (z mocy prawa)
93.	Ciężkowo	61/2	1000	21290,00	budowlana	przekształcenie (z mocy prawa)
94.	Szubin	2218/1 7	1786	119930,00	budowlana	przekształcenie (z mocy prawa)
95.	Szubin	1316/3	256	17682,00	budowlana	przekształcenie (z mocy prawa)
96.	Szubin	1355/1	201	13304,00	budowlana	przekształcenie (z mocy prawa)
97.	Szubin	1316/2	160	11051,00	budowlana	przekształcenie (z mocy prawa)
98.	Szubin	1608/1 (udział 36723/ 44275)	204	10569,42	budowlana	przekształcenie (z mocy prawa)
99.	Szubin	1608/2 (udział 36723/ 44275)	377	19505,70	budowlana	przekształcenie (z mocy prawa)
100.	Szubin	1608/3 (udział 36723/ 44275)	483	25005,65	budowlana	przekształcenie (z mocy prawa)

101.	Wolwark	137/1	868	24634,00	budowlana	przekształcenie (z mocy prawa)
102.	Szubin	251/44	1452	101567,00	budowlana	przekształcenie (z mocy prawa)
103.	Szubin	251/46	1983	133158,00	budowlana	przekształcenie (z mocy prawa)
104.	Szubin	2218/2 4	2065	132883,00	budowlana	przekształcenie (z mocy prawa)
105.	Szubin	251/49	1604	103217,00	budowlana	przekształcenie (z mocy prawa)
106.	Szubin	251/48	1283	89746,00	budowlana	przekształcenie (z mocy prawa)
107.	Szubin	2218/2 5	2616	161041,00	budowlana	przekształcenie (z mocy prawa)
108.	Szubin	2218/1 5	1594	102574,00	budowlana	przekształcenie (z mocy prawa)
109.	Szubin	2218/2 0	2038	136852,00	budowlana	przekształcenie (z mocy prawa)
110.	Szubin	2217/5	2340	144050,00	budowlana	przekształcenie (z mocy prawa)
111.	Szubin	2220/1 5	2302	154579,00	budowlana	przekształcenie (z mocy prawa)
112.	Szubin	2222	771	53931,00	budowlana	przekształcenie (z mocy prawa)
113.	Szubin	2218/1 9	1870	125570,00	budowlana	przekształcenie (z mocy prawa)
114.	Szubin	2218/1 6	1975	127091,00	budowlana	przekształcenie (z mocy prawa)
115.	Szubin	251/50	2007	129150,00	budowlana	przekształcenie (z mocy prawa)
116.	Tur	260/19	840	25511,00	budowlana	przekształcenie (z mocy prawa)
117.	Szubin	2220/1 3	3070	197555,00	budowlana	przekształcenie (z mocy prawa)
118.	Szubin	2221/2	1465	98375,00	budowlana	przekształcenie (z mocy prawa)
119.	Szubin	2220/1 4	3301	212419,00	budowlana	przekształcenie (z mocy prawa)
120.	Szubin	2220/4	6107	358847,00	budowlana	przekształcenie (z mocy prawa)
121.	Szubin	2217/6	1578	105963,00	budowlana	przekształcenie (z mocy prawa)
122.	Żurczyn	118/6	6460	101357,00	budowlana	przekształcenie (z mocy prawa)
123.	Ciężkowo	63/5	2931	49006,00	budowlana	przekształcenie (z mocy prawa)

124.	Królikowo	503/3 (udział 69285/ 1557)	496	11432,12	budowlana	przekształcenie (z mocy prawa)
125.	Królikowo	504 (udział 69285/ 1557)	1840	42422,87	budowlana	przekształcenie (z mocy prawa)
126.	Królikowo	505 (udział 69285/ 1557)	1936	44655,65	budowlana	przekształcenie (z mocy prawa)
127.	Szubin	251/43	3190	214208,00	budowlana	przekształcenie (z mocy prawa)
128.	Szubin	1312/3 (udział 6/7)	160	10609,71	budowlana	przekształcenie (z mocy prawa)
129.	Szubin	1723/1 2 (udział 87772/ 92510)	344	26764,25	budowlana	przekształcenie (z mocy prawa)
130.	Tur	682/10	9171	198736,00	budowlana	przekształcenie (z mocy prawa)
131.	Szubin	1723/1 3	339	26344,00	budowlana	przekształcenie (z mocy prawa)
132.	Szubin	1607/3 (udział 34101/ 45317)	196	10134,66	budowlana	przekształcenie (z mocy prawa)
133.	Szubin	1607/1 2 (udział 34101/ 45317)	273	14149,24	budowlana	przekształcenie (z mocy prawa)
134.	Szubin	1607/1 3 (udział 34101/ 45317)	77	3976,21	budowlana	przekształcenie (z mocy prawa)
135.	Szubin	1607/1 4 (udział 34101/ 45317)	24	1247,64	budowlana	przekształcenie (z mocy prawa)

136.	Szubin	1607/1 5 (udział 34101/ 45317)	388	20112,79	budowlana	przekształcenie (z mocy prawa)
137.	Szubin	1608/4	789	43143,00	budowlana	przekształcenie (z mocy prawa)
138.	Szubin	1658/3 (udział 907/10 34)	2583	163573,15	budowlana	przekształcenie (z mocy prawa)
139.	Szubin	1321 (udział 265/37 7)	438	30247,25	budowlana	przekształcenie (z mocy prawa)
140.	Szubin	1649/5 (udział 24650/ 41400)	390	29183,46	budowlana	przekształcenie (z mocy prawa)
141.	Szubin	1653 (udział 476/71 5)	708	50965,29	budowlana	przekształcenie (z mocy prawa)
142.	Szubin	1434	496	35687,00	budowlana	przekształcenie (z mocy prawa)
143.	Rynarzewo	478/2	400	29132,00	budowlana	przekształcenie (z mocy prawa)
144.	Rynarzewo	218	740	51326,00	budowlana	przekształcenie (z mocy prawa)
145.	Szubin	1668/1 (udział 182/35 5)	416	28718,06	budowlana	przekształcenie (z mocy prawa)
146.	Szubin	1204/2	643	34053,00	budowlana	przekształcenie (z mocy prawa)
147.	Szubin	1347/2	514	34022,00	budowlana	przekształcenie (z mocy prawa)
148.	Kowalewo	532	900	35127,00	budowlana	przekształcenie (z mocy prawa)
149.	Stary Jaruzyn	20/11	1092	14873,00	budowlana	przekształcenie (z mocy prawa)
150.	Kowalewo	564/1	645	18305,00	budowlana	przekształcenie (z mocy prawa)
151.	Szubin	126/28	413	24962,00	budowlana	przekształcenie (z mocy prawa)
152.	Szubin	1918	528	30999,00	budowlana	przekształcenie (z mocy prawa)

	Razem		178.614	7.854.374,30		
--	-------	--	---------	--------------	--	--

Źródło: Urząd Miejski w Szubinie.

Tabela nr 8: Zestawienie nieruchomości powstałych w wyniku podziałów geodezyjnych w okresie od 1 stycznia 2019 r. do 31 grudnia 2019 r.

Lp.	Położenie nieruchomości	Stan dotychczasowy			Stan nowy		
		numer działki	pow. (m ²)	wartość (zł)	numer działki	pow. (m ²)	wartość (zł)
1.	Słonawy	327/1	1277	0,40	327/2 327/3	48 1229	0,02 0,38
2.	Rynarzewo	347/13	9457	69 982,00	347/14 347/15	897 8560	6 638,00 63 344,00
3.	Szubin	730/14	6754	228 860,00	730/15 730/16	1864 4890	63 161,84 165 698,16
Ogółem :			17 488	298 842,40		17 488	298 842,40

Źródło: Urząd Miejski w Szubinie.

Tabela nr 9: Zestawienie sprzedaży lokali na rzecz najemców w okresie od 1 stycznia 2019 r. do 31 grudnia 2019 r.

Lp.	Położenie	Rodzaj lokalu	Ilość	Wartość księgowa	Cena sprzedaży	Forma zapłaty
1.	Szubin, ul. Ogrodowa 22/2	mieszkalny	1	19.338,07 zł	16.151,20 zł	gotówka
2.	Szubin, ul. 3 Maja 29/1	mieszkalny	1	12.926,85 zł	14.567,40 zł	gotówka
Ogółem :			2	32.264,92 zł	30.718,60 zł	

Źródło: Urząd Miejski w Szubinie.

Tabela nr 10: Zestawienie sprzedaży lokali innych niż mieszkalnych w okresie od 1 stycznia 2019 r. do 31 grudnia 2019 r.

Lp.	Położenie	Rodzaj lokalu	Ilość	Wartość księgowa	Cena sprzedaży	Forma zapłaty
1.	Szubin, ul. Sędziwoja 11/6 Pałuki	niemieszkalny	1	764,00	3.940,00 zł	gotówka

Źródło: Urząd Miejski w Szubinie.

Tabela nr 11: Grunty przekazane w użyczenie należące do Gminy Szubin (według stanu na dzień 31.12.2019 r.)

Lp.	Nazwa biorącego w użyczenie	Położenie	Numer działki	Powierzchnia działki (m ²)	Wartość gruntu (zł)	Powierzchnia oddana w użyczenie	Wartość gruntu (zł)	Numer inwentaryzacyjny	Czas umowy
1.	OSP w Chomętowie	Chomętowo	59	1600	5600	1600	5600	0/03/03 2/30/1	nieoznaczony

2.	OSP w Rynarzewie	Rynarzewo	828/2	1875	13800	1875	13800	0/03/03 2/30/5	do 31.1 2.21 r.
3.	OSP w Słonawach	Słonawy	111/1	1700	5900	1700	5900	0/03/03 2/30/6	nieoz nacz ony
4.	OSP w Turze	Tur	357/2	3402	3654	143	153, 59	0/03/03 3/1/8	nieoz nacz ony
5.	OSP w Szubinie	Szubin	1346/2	1265	25839	499	1019 2,62	Uw- 0/03/03 0/19/16 8	nieoz nacz ony
6.	Polskie Towarzystwo Ochrony Przyrody "SALAMANDRA"	Rynarzewo	837/1	1130	45200	2	80	0/03/03 2/13/11 7	do 31.1 2.22 r.
7.	Polskie Towarzystwo Ochrony Przyrody "SALAMANDRA"	Rynarzewo	347/9	9070	67118	2	14,8	0/03/03 6/G/42/ 371	do 31.1 2.22 r.
8.	Polskie Towarzystwo Ochrony Przyrody "SALAMANDRA"	Małe Rudy	85/1	7900	58460	2	14,8	0/03/03 6/G/77/ 685	do 31.1 2.22 r.
9.	Polskie Towarzystwo Ochrony Przyrody "SALAMANDRA"	Kowalewo	86/11	2142	13600	2	12,7	0/03/03 2/10/83	do 31.1 2.22 r.
10.	Polskie Towarzystwo Ochrony Przyrody "SALAMANDRA"	Szubin	1150/6	3337	9544	2	5,72	0/05/05 0/6/53	do 31.1 2.22 r.
11.	Pałucko-Pomorskie Stowarzyszenie Astronomiczno-Ekologiczne	Niedźwiedzy	96	25500	26300	5550	5724 ,12	0/03/03 2/2/18	nieoz nacz ony
12.	PCK Bydgoszcz	Szubin, ul. Lipowa	282/8	292	2257	4,32	33,3 9	0/03/03 6/27/23 9	31.0 5.20 20 r.

13.	PCK Bydgoszcz	Szubin, ul. JP II	727/10	492	6	4,32	0,05	0/03/03 4/35/9	31.0 5.20 20 r.
14.	PCK Bydgoszcz	Szubin, ul. Kochanowski	2406	3345	54,2	2,88	0,04	0/03/03 6/11/93	31.0 5.20 20 r.
15.	PCK Bydgoszcz	Szubin, ul. Konopnickiej	1250	450	8383,5	1,44	26,8 2	0/03/03 6/29/26 1	31.0 5.20 20 r.
16.	PCK Bydgoszcz	Szubin, ul. Glinica	2410	2519	28789	2,88	32,9 1	0/03/03 6/29/25 7	31.0 5.20 20 r.
17.	PCK Bydgoszcz	Szubin, ul. Bema	251/34	1284	9501,6	2,88	21,3 1	0/03/03 6/25/22 3	31.0 5.20 20 r.
18.	PCK Bydgoszcz	Szubin, ul. Leśna	292/47	2524	16510	1,44	9,41	0/03/03 6/27/24 0	31.0 5.20 20 r.
19.	PCK Bydgoszcz	Rynarzewo	347/9	9070	67118	1,44	10,6 5	0/03/03 6/G/42/ 371	31.0 5.20 20 r.
20.	PCK Bydgoszcz	Chraplewo	27.sty	17200	12728 0	1,44	10,6 5	0/03/03 6/G/54/ 486	31.0 5.20 20 r.
21.	PCK Bydgoszcz	Zamość	302	113	1	1,44	0,01	0/03/03 6/G/8/6 8	31.0 5.20 20 r.
22.	PCK Bydgoszcz	Samokleski Małe	7	4500	33300	1,44	10,6 5	0/03/03 6/G/43/ 381	31.0 5.20 20 r.
23.	PCK Bydgoszcz	Samokleski Duże	130	19300	14282 0	1,44	10,6 5	0/03/03 6/G/75/ 671	31.0 5.20 20 r.
24.	PCK Bydgoszcz	Kołaczkowo	90/10	23950	17723 0	1,44	10,6 5	0/03/03 6/G/79/ 708	31.0 5.20 20 r.
25.	PCK Bydgoszcz	Pińsko	27.lip	1742	15	1,44	0,01	0/03/03 6/G/5/3 8	31.0 5.20 20 r.
26.	PCK Bydgoszcz	Żurczyn	41	6000	44400	1,44	10,6 5	0/03/03 6/G/53/ 474	31.0 5.20 20 r.
RAZEM							11 408,68	41 686, 20	

Źródło: Urząd Miejski w Szubinie.

2. PROGRAM GOSPODAROWANIA MIESZKANIOWYM ZASOBEM GMINY

Rada Miejska w Szubinie uchwałą nr XIX/236/16 z dnia 10 marca 2016 roku przyjęła „Wieloletni program gospodarowania mieszkaniowym zasobem Gminy Szubin na lata 2016 – 2020”. Zasadniczym celem tego dokumentu było dążenie władz Gminy do racjonalnego i efektywnego sposobu gospodarowania posiadanym zasobem mieszkaniowym, poprzez utrzymanie go w dobrym stanie technicznym oraz zaspokajanie przez Gminę niezbędnych potrzeb mieszkaniowych mieszkańców zgodnie z przepisami prawa.

„Program” zakładał sprzedaż 76 mieszkań w latach 2016-2020 oraz pomniejszenie zasobu o 5 mieszkań w związku z planowaną rozbiórką budynku przy Kościuszki 18. Jednocześnie, w celu powiększenia

zasobu „Program” postulował rozważenie możliwości budowy mieszkań komunalnych z wykorzystaniem środków zewnętrznych oraz adaptacji budynków niezamieszkałych na lokale komunalne.

Według stanu na dzień 31 grudnia 2019 roku w zarządzie Gminy Szubin pozostawało 231 mieszkań, co przedstawia poniższe zestawienie.

Tabela nr 12: Lokalizacja oraz powierzchnia lokali mieszkalnych w zarządzie Gminy Szubin.

Lokalizacja	Mieszkania w budynkach stanowiących własność Gminy	Mieszkania w budynkach wspólnot mieszkaniowych	Budynki pozostające w samoistnym posiadaniu Gminy
Miasto	18 budynków 153 mieszkań o pow. użytkowej 5.895,27 m ²	44 mieszkań o pow. użytkowej 1877,04 m ² w 20 budynkach	1 budynek 5 mieszkań o pow. użytkowej 207,56 m ²
Wieś	10 budynków 19 mieszkań o pow. użytkowej 955,54m ²	10 mieszkań o pow. użytkowej 364,67 m ² w 10 budynkach	-----

Źródło: Urząd Miejski w Szubinie.

Łącznie wpłynęło do budżetu 1.005.875,98 zł, z czego:

- 1.180,80 zł. – dzierżawa nieruchomości pod reklamy;
- 995.321,72 zł. – wpłaty czynszów (zaległe i bieżące);
- 9.373,46 zł. – odsetki.

W okresie od 1 stycznia do 31 grudnia 2019 roku do osób zalegających z płaceniem należności za wynajmowane lokale, wysłano 155 wezwań do zapłaty, które przyczyniły się do spłaty części zaległości. Niestety ogólny stan zadłużenia w trakcie roku wzrósł do kwoty 607.487,46 zł.

Zaległości objęte prawomocnymi nakazami zapłaty kierowane są do egzekucji komorniczej jednak ściągальność jest niewielka z uwagi na brak dochodów podlegających zajęciu.

Łącznie na utrzymanie zasobów komunalnych w 2019 roku wydatkowano 1.093.655,04 zł.

Planowaną wielkość zasobów mieszkaniowych w poszczególnych latach przedstawia poniższa tabela.

Tabela nr 13: Planowana wielkość zasobów mieszkaniowych Gminy Szubin.

L.p.	Rok	Liczba lokali	
		Komunalnych	Socjalnych
1	2016	216	18
2	2017	211	18
3	2018	212	22
4	2019	222	9
5	2020	220	9

Źródło: Urząd Miejski w Szubinie.

„Program” przewidywał także stopniową poprawę stanu technicznego budynków, poprzez realizację prac remontowych, w szczególności obejmujących prace związane z pokryciami dachowymi, konstrukcjami budynków, a także instalacjami i elewacjami budynków stanowiących własność Gminy i znajdujących się w jej zasobie mieszkaniowym.

Polityka czynszowa w lokalach stanowiących gminny zasób mieszkaniowy została określona poprzez upoważnienie Burmistrza do określenia stawki podstawowej czynszu za 1m² powierzchni użytkowej lokali wyposażonych w centralne ogrzewanie, instalację wodociągową, instalację kanalizacyjną, toaletę i łazienkę oraz stawki za 1m² powierzchni użytkowej lokali nie posiadających w/w urządzeń i instalacji, przyjmując, iż brak każdego z w/w czynników obniża stawkę podstawową o 5%. Określono także, że obniżki czynszu naliczonego według obowiązujących stawek, w stosunku do najemców o niskich dochodach, mogą być stosowane gdy wysokość czynszu osiągnie w skali roku 3% wartości odtworzeniowej lokalu, stanowiącej iloczyn powierzchni użytkowej lokalu i wskaźnika przeliczeniowego kosztu odtworzenia 1m² powierzchni użytkowej budynków mieszkalnych, ustalanego przez wojewodę i ogłaszanego, w drodze obwieszczenia, w wojewódzkim dzienniku urzędowym.

„Program” określił także działania zmierzające do racjonalizacji gospodarowania zasobem mieszkaniowym Gminy:

1. systematyczna dbałość o istniejący zasób, poprawa stanu technicznego lokali i budynków;
2. odzyskiwanie lokali o obniżonym standardzie z przeznaczeniem na lokale socjalne;
3. dokonywanie zamian lokali w celu dostosowania standardu i wielkości mieszkania do możliwości finansowych i stanu rodzinnego najemcy;
4. wspieranie najemców w zakresie wykonywania ulepszeń lokali, mających na celu podnoszenie standardu mieszkań;
5. dążenie do zmniejszenia liczby wspólnot mieszkaniowych z niskim udziałem Gminy;
6. weryfikacja sposobu użytkowania lokali:
 - a. ustalanie sytuacji wynajęcia, podnajęcia lub oddania do bezpłatnego używania lokalu bez zgody Gminy;
 - b. monitorowanie zamieszkiwania najemców w lokalach, do których mają tytuł prawny;
 - c. ustalanie czy najemca nie posiada tytułu prawnego do innego lokalu;
7. zmniejszenie zadłużenia lokali poprzez:
 - a. skuteczną windykację należności czynszowych;
 - b. proponowaniu lokali o niższych kosztach utrzymania;
 - c. możliwość spłaty zadłużenia z tytułu korzystania z lokali mieszkalnych w formie świadczenia zastępczego.

Ponadto, w 2019 roku wyłoniona została koncepcja zagospodarowania gminnej działki przy ul. Powstańców Wlkp. w Szubinie, która obejmuje 9 bloki wielorodzinne (3 i 4 kondygnacyjne), które pozwolą na zwiększenie własnego zasobu mieszkaniowego gminy o 90 nowych lokali mieszkalnych.

VI. PROGRAMY, POLITYKI I STRATEGIE GMINY SZUBIN W 2019 ROKU

1. STRATEGIA ROZWOJU MIASTA I GMINY

Przyjęta w dniu 28 października 2014 roku Strategia Rozwoju Miasta i Gminy Szubin, uchwałą nr LII/412/14 Rady Miejskiej w Szubinie jest podstawowym i nadrzędnym instrumentem sterowania rozwojem jednostki terytorialnej. To elementarny i niezbędny dokument strategiczny, na którym powinny opierać się także inne opracowania kluczowe dla jednostki. Dokument ten ogniskuje w sobie zarówno zagadnienia czysto społeczne, jak również ekonomiczne, czy też te związane z gospodarką przestrzenną i ochroną środowiska naturalnego. Strategia rozwoju jako mechanizm podnoszenia konkurencyjności lokalnej jednostki terytorialnej, stanowi kompleksową, perspektywiczną koncepcję określającą cele rozwoju oraz warunki, zasady i etapy ich osiągnięcia. Strategia rozwoju jest nadrzędnym instrumentem zarządzania rozwojem lokalnym i podstawą długookresowej, lokalnej polityki społeczno-gospodarczej. Planowanie strategiczne stanowi niezbędny element procesu programowania rozwoju jednostki samorządu terytorialnego. Przekazanie części uprawnień władzy centralnej na szczebel samorządowy powoduje przeniesienie części odpowiedzialności za jakość życia mieszkańców na lokalne władze, co z kolei rodzi potrzebę efektywnego i kreatywnego zarządzania posiadanymi zasobami. Ponadto, strategia ułatwia późniejszy proces pozyskiwania środków zewnętrznych, niezbędnych na realizację zaplanowanych działań i projektów, szczególnie środków UE.

Szubińska strategia rozwoju uchwalona w 2014 roku określa swoje podstawowe cele oraz ich realizację do roku 2020. Główną przesłanką merytoryczną jest określenie kierunków rozwoju gminy, uwzględniających osiągnięty, aktualny stan, a przede wszystkim potrzeby i aspiracje mieszkańców gminy na kilka najbliższych lat.

Strategia, jako koncepcja rozwoju lokalnego, pełni z jednej strony funkcję źródła informacji o procesach społeczno-gospodarczych na danym terenie i stanowi istotną inwentaryzację zjawisk zachodzących w jednostce terytorialnej. Z drugiej strony ułatwia i zwiększa spójność podejmowanych przez władze lokalne decyzji, jest planem działania władz lokalnych i wyznacznikiem bieżących działań. Identyfikuje obszary problemowe wraz ze sposobami ich rozwiązania. Określa główne czynniki rozwoju gminy i definiuje politykę gospodarczo-przestrzenną. Prezentuje wizję rozwoju gminy oraz misję Gminy Szubin, wskazując priorytetowe działania do ich realizacji. Dodatkowo omawia procesy monitorowania zmian oraz ewaluacji strategii.

Strategia z 2014 roku określa istniejące walory oraz problemy w trzech sferach funkcjonowania Miasta i Gminy Szubin:

- sferze środowiskowej, ładu przestrzennego i infrastruktury technicznej;
- sferze gospodarczej;
- sferze społecznej.

Do tych trzech atrybutów życia i działalności gminy przeprowadzone zostały badania, które wskazały mocne i słabe strony Gminy Szubin.

W sferze środowiskowej, ładu przestrzennego i infrastruktury technicznej zidentyfikowanym problemem kluczowym okazała się być niedostateczna jakość infrastruktury technicznej i niewystarczający stopień ochrony środowiska. Na powyższy problem składają się następujące problemy źródłowe:

- słabo rozwinięta infrastruktura techniczna i mieszkaniowa;
- nieuporządkowana gospodarka przestrzenna gminy;
- wysoki stopień zanieczyszczenia środowiska naturalnego;
- niska jakość systemu komunikacyjnego gminy.

Z kolei w sferze gospodarczej kluczowym problemem określono niedostateczne warunki do rozwoju przedsiębiorczości na terenie Gminy Szubin. U źródeł powyższego problemu leżą następujące kwestie:

- niezadowalająca jakość kadry;
- niska atrakcyjność inwestycyjna gminy;
- nieznaczny udział turystyki w gospodarce gminy;
- niska efektywność sektorów: rolnego i rolno-spożywczego.

W sferze społecznej na podstawowy problem wskazano niezadowalające warunki życia mieszkańców, na które składają się:

- niska aktywność społeczno-gospodarcza mieszkańców gminy;
- niedostatecznie rozwinięty system polityk społecznych;
- ograniczona oferta kulturalna, rekreacyjna i sportowa.

Szczegółowa analiza zasobów, problemów, mocnych i słabych stron pozwoliła na określenie misji gminy Rozwój Miasta i Gminy Szubin oraz jej wizji rozwoju na lata obowiązywania strategii.

Hasło misji Gminy Szubin brzmi następująco: „Miasto i Gmina Szubin efektywnie zaspokaja potrzeby mieszkańców w oparciu o zasadę zrównoważonego rozwoju”. Z kolei wizję rozwoju określono jako: „Miasto i Gmina Szubin miejscem zapewniającym wysoką jakość życia mieszkańców i zrównoważony rozwój”.

Misja zawiera ogólny kierunek dalszego rozwoju gminy w planowanym horyzoncie czasowym strategii. Stanowi deklarowany sposób osiągnięcia stanu docelowego – wyrażonego w wizji rozwoju. Misja umożliwia skoncentrowanie wysiłków planistycznych i realizacyjnych na określonej grupie celów i zadań realizacyjnych.

Wizja stanowi jeden z podstawowych elementów wpływających na kierunek rozwoju lokalnego na danym terenie. Wyznacza pożądany stan docelowy w określonym momencie czasu – od roku opracowania strategii do roku 2020, do którego należy dążyć podporządkowując mu wszelkie działania podejmowane na obszarze gminy.

Realizacja misji, jak i wizji, ma mieć miejsce w oparciu o zasady zrównoważonego rozwoju, które zakładają równowagę pomiędzy rozwojem gospodarczym, poszanowaniem praw przyrody i rozwojem społecznym.

Za realizację nakreślonej misji i wizji gminy będą odpowiedzialne wyznaczone priorytety i cele strategiczne. Jako priorytety określono:

- gospodarkę;
- środowisko, ład przestrzenny i infrastrukturę techniczną;
- społeczeństwo.

Każdy z priorytetów ma wskazany cel strategiczny:

- dla gospodarki jest to dobrze rozwinięta i konkurencyjna gospodarka lokalna;
- dla środowiska, ładu przestrzennego i infrastruktury technicznej jest to wysokiej jakości infrastruktura techniczna i efektywna ochrona środowiska;
- dla społeczeństwa jest to wysoki standard życia mieszkańców.

Wyznaczonym celom strategicznym przyporządkowano odpowiednio cele operacyjne, które są konkretnymi działaniami ukierunkowanymi na ich realizację.

Należy zwrócić uwagę, iż założenia poszczególnych dokumentów strategicznych obowiązujących w gminie, które zostały stworzone i przyjęte po wejściu w życie Strategii Rozwoju Miasta i Gminy Szubin muszą być komplementarne w stosunku do założeń Strategii, a co za tym idzie pozwalać na realizację zapisanych w podstawowym dokumencie celów.

Rok 2020 jest ostatnim rokiem wskazanym w długofalowym rozwoju do osiągnięcia zakładanych celów strategii. Dlatego władze samorządowe powinny dążyć do wszelkich starań, aby rozpocząć prace nad nową strategią rozwoju gminy. Powinno się zaktualizować cele i plany operacyjne tak, by odpowiadały czasom obecnym, a jednocześnie były ukierunkowane na nowe perspektywy finansowania europejskiego.

2. PROGRAM OCHRONY ŚRODOWISKA DLA GMINY SZUBIN NA LATA 2018-2021 Z PERSPEKTYWĄ NA LATA 2022-2025

Nadrzędnym programem dotyczącym bezpośrednio szeroko rozumianej ochrony środowiska jest „Program ochrony środowiska dla Gminy Szubin na lata 2018-2021 z perspektywą na lata 2022-2025”, przyjęty został on uchwałą nr V/41/19 Rady Miejskiej w Szubinie z dnia 7 lutego 2019 roku. Ogniskuje on w sobie wszystkie zagadnienia związane z prowadzeniem ochrony środowiska w Gminie Szubin. Opracowany dokument jest zbieżny w swej treści z innymi, nadrzędnymi oraz regionalnymi i lokalnymi programami strategicznymi i operacyjnymi. Program pozwala na przeanalizowanie zmian, jakie zaszyły

w środowisku przyrodniczym w porównaniu z poprzednimi latami oraz uzupełnienie zadań, których realizacja przyczyni się do ochrony środowiska Gminy Szubin, utrzymania stanu środowiska na dobrym poziomie, monitoringu środowiska oraz kontynuowania działań, które zmierzają do jego poprawy, w sektorach, gdzie standardy jakości środowiska są przekraczane. Ponadto zadaniem tego dokumentu jest wskazanie niezbędnych działań naprawczych, harmonogramu tych działań oraz wskazanie możliwości pozyskania środków koniecznych do osiągnięcia celów, w tym mechanizmów prawno-ekonomicznych i finansowych. Zawarte w nim rozwiązania inwestycyjne oraz organizacyjne i informacyjne przyczyniają się do właściwego, zgodnego z zasadą zrównoważonego rozwoju gospodarowania zasobami przyrodniczymi. Wspomniany dokument jest wypełnieniem obowiązku Gminy Szubin w zakresie aktualizacji strategicznych dokumentów gminnych, co pozwala władzom na bieżąco kontrolować stan środowiska oraz planować na tej podstawie działania służące ochronie środowiska.

Zakres czasowy został określony od roku 2018 do 2021, jednak perspektywa działania przewiduje jego realizację aż do roku 2025.

Zgodnie z wytycznymi do opracowania wojewódzkich, powiatowych i gminnych programów ochrony środowiska, zatwierdzonymi przez Ministerstwo Środowiska, Program opracowany został z uwzględnieniem 10 obszarów interwencji, do których należą:

- ochrona klimatu i jakości powietrza;
- zagrożenia hałasem;
- pola elektroenergetyczne;
- gospodarowanie wodami;
- gospodarka wodno-ściekowa;
- zasoby geologiczne;
- gleby;
- gospodarka odpadami i zapobieganie powstawaniu odpadów;
- zasoby przyrodnicze;
- zagrożenia poważnymi awariami.

Omawiany dokument odnosi się do każdego powyższego komponentu środowiska, wskazując jego wpływ na środowisko naturalne.

Do najważniejszych negatywnych oddziaływań na środowisko Gminy Szubin należy zaliczyć zanieczyszczenia związane ze szlakami komunikacyjnymi oraz powiązany z tym problemem hałas drogowy będący efektem dominacji transportu samochodowego indywidualnego. Należy modernizować drogi i promować środki transportu zbiorowego. W związku z występującymi przekroczeniami standardów jakości powietrza w skali strefy kujawsko-pomorskiej niezbędne jest podjęcie odpowiednich działań. Poprawa jakości powietrza zapewne wyniknie z wprowadzania odnawialnych źródeł energii oraz ograniczania tzw. niskich emisji, czyli zanieczyszczeń powstających podczas spalania surowców tradycyjnych w piecach centralnego ogrzewania. Istotnym zagrożeniem obserwowanym na przestrzeni ostatnich lat jest występowanie długotrwałych susz i ekstremalnych zjawisk pogodowych. Wpływa to również na jakość i stan funkcjonujących obszarów cennych przyrodniczo oraz rodzi poważne konsekwencje dla rolnictwa stanowiącego dominującą formę działalności w gminie. Gleby Gminy Szubin należą do podatnych na występowanie suszy.

Gmina Szubin prowadzi prawidłową i racjonalną gospodarkę odpadami komunalnymi, wprowadzając zasady segregacji. Jak wynika z Programu, zwiększa się udział selekcji odpadów, a w kolejnych latach należy kontynuować te działania mające na celu systematyczne doskonalenie w dziedzinie gospodarowania odpadami komunalnymi. Brak pełnego skanalizowania Gminy Szubin, to kolejny problem wskazany w opracowaniu. Część ścieków jest poza systemem kanalizacji zbiorowej, co wymaga dokładnej kontroli postępowania ze ściekami gromadzonymi w potencjalnie nieuszczelnionych zbiornikach bezodpływowych. Jedynie w miejscach, gdzie znajduje to uzasadnienie ekonomiczne i ekologiczne i które charakteryzują się małą gęstością zaludnienia można dopuścić budowę przydomowych oczyszczalni ścieków.

Na terenie Gminy Szubin nie odnotowano negatywnego oddziaływania pól elektromagnetycznych, żadne punkty pomiarowe nie przekroczyły poziomów dopuszczalnych. Kolejnym dodatnim elementem dla ochrony środowiska analizowanej jednostki jest fakt, że na jej terenie nie ma zlokalizowanego żadnego zakładu zaliczanego do zakładów o dużym lub zwiększonym ryzyku wystąpienia poważnej

awarii przemysłowej. Do pozytywnych czynników wpływających na ochronę środowiska należy zaliczyć: powolną, ale konsekwentną rozbudowę systemów zbiorczej kanalizacji sanitarnej oraz dalsze zwodociągowanie gminy. Podkreślić należy, że w ostatnim czasie ochroną przyrody objęto kilka obszarów. Determinantem takiego postępowania była chęć zachowania ich specyfiki, wyjątkowości i ochrona przed nieprawidłowym zagospodarowaniem. Są to obszary Natura 2000 i użytki ekologiczne oraz Obszar Chronionego Krajobrazu Jezior Żędowskich. Należy także chronić tereny wzdłuż doliny rzeki Noteć, na których wyznaczono tereny zagrożone powodzią i podtopieniami. Wprawdzie prawdopodobieństwo wystąpienia tego zjawiska jest znikome, jednakże należy dołożyć wszelkich starań dla ochrony okolic rzeki przed niekontrolowaną zabudową oraz nieprawidłowym wykorzystaniem rolniczym łąk nadnoteckich.

Program ochrony środowiska dla Gminy Szubin na lata 2018-2021 z perspektywą na lata 2022-2025 wskazuje również formy finansowania zakładanych celów. Pożądanym źródłem pozyskiwania dodatkowych funduszy pozabudżetowych na realizację zadań będzie przede wszystkim Program Operacyjny Infrastruktura i Środowisko. Inne źródła i programy pomocowe to:

- Regionalny Program Operacyjny województwa Kujawsko-Pomorskiego;
- Program Rozwoju Obszarów Wiejskich;
- Narodowy I Wojewódzki Fundusz ochrony Środowiska i Gospodarki Wodnej;
- kredyty bankowe.

Oczywiście program ten zakłada również monitorowanie zachodzących zmian w środowisku naturalnym Gminy Szubin jak i wdrażanie działań naprawczych, które wpłyną na poprawę poziomu ochrony stanu przyrody i środowiska naturalnego na obszarze gminy.

3. PROGRAM OPIEKI NAD ZWIERZĘTAMI BEZDOMNYMI ORAZ ZAPOBIEGANIA BEZDOMNOŚCI ZWIERZĄT NA TERENIE GMINY SZUBIN

Program opieki nad zwierzętami bezdomnymi oraz zapobiegania bezdomności zwierząt na terenie Gminy Szubin został przyjęty uchwałą nr VI/53/19 Rady Miejskiej w Szubinie z dnia 14 marca 2019 roku.

Program ten swoje główne założenia opiera na:

- zapewnieniu bezdomnym zwierzętom miejsca w schronisku dla zwierząt;
- opiece nad wolno żyjącymi kotami, w tym ich dokarmianiu;
- odławianiu bezdomnych zwierząt;
- obowiązkowej sterylizacji albo kastracji zwierząt w schronisku dla zwierząt;
- poszukiwaniu właścicieli dla bezdomnych zwierząt;
- zapewnieniu całodobowej opieki weterynaryjnej w przypadkach zdarzeń drogowych z udziałem poszkodowanych w nich zwierząt;
- wskazaniu wysokości środków finansowych przeznaczonych na realizację Programu oraz sposobu wydatkowania tych środków.

Program został opracowany w odpowiedzi na delegację ustawową zawartą w ustawie z dnia 21 sierpnia 1997 roku o ochronie zwierząt (Dz. U. z 2020 r., poz. 638), która wyraźnie wskazuje, że zapobieganie bezdomności zwierząt i zapewnienie opieki bezdomnym zwierzętom oraz ich wyłapywanie należy do zadań własnych gminy. W dalszej części ustawa nakazuje, aby corocznie do dnia 31 marca, rada gminy określiła program opieki nad zwierzętami bezdomnymi oraz zapobiegania bezdomności zwierząt. Bezdomność zwierząt to zjawisko społeczne, którego głównymi przyczynami są: porzucanie zwierząt przez właścicieli, samowolna ucieczka zwierząt, ich niekontrolowane rozmnażanie oraz niewspółmierny do potrzeb poziom stosowania zabiegów sterylizacji i kastracji. Program ten ma zastosowanie do wszystkich zwierząt domowych, w szczególności psów i kotów wolno żyjących oraz zwierząt gospodarskich.

Ustawodawca wymieniając literalnie koty, wskazał na ich wagę w ekosystemie. Koty bytujące przeważnie w piwnicach wielorodzinnych budynków mieszkalnych i na terenach rodzinnych ogrodów działkowych są elementem ekosystemu miejsko-wiejskiego, ich obecność zapobiega rozprzestrzenianiu się gryzoni, a tym samym szerzeniu się chorób zakaźnych. Dlatego należy im stwarzać właściwe warunki bytowania w miejscach ich występowania, w szczególności w okresach negatywnego oddziaływania czynników naturalnych, np. długotrwałych mrozów. Program Gminy Szubin dopuszcza dokarmianie kotów oraz zapewnienie im wody pitnej w miejscach ich przebywania, za zgodą i w porozumieniu z właścicielem lub zarządcą nieruchomości, na terenie której zwierzęta przebywają.

Program wskazuje na powinności, jakie gmina musi wykonywać w celu zapobiegania bezdomności zwierząt oraz postępowania z martwymi lub rannymi zwierzętami. Odławianie bezdomnych zwierząt dotychczas odbywało się wyłącznie na zgłoszenie interwencyjne Gminy Szubin, a przeprowadzało je schronisko dla zwierząt.

W celu ograniczenia liczby przekazywanych do schroniska zwierząt, program nakreśla sposoby realizacji tego dążenia, poprzez, podejmowania prób poszukiwanie właścicieli dla bezdomnych zwierząt.

Program opieki nad zwierzętami bezdomnymi oraz zapobiegania bezdomności zwierząt na terenie Gminy Szubin określa także, jaki podmiot, w imieniu Gminy Szubin, będzie się zajmował całodobową opieką weterynaryjną w przypadku zdarzeń losowych z udziałem zwierząt. W 2019 roku opiekę taką sprawowała Przychodnia Weterynaryjna Lekarz Weterynarii Maciej Kaptur z siedzibą w Szubinie przy Placu Wolności 3a.

Z kolei zwierzęta gospodarskie, które uciekły, zabłąkały się lub zostały porzucone przez człowieka i jednocześnie nie ma możliwości ustalenia ich właściciela lub innej osoby, pod której opieką trwale dotąd pozostawały również podlegają ochronie i opiece i należy wyznaczyć miejsce dla tymczasowego ich pobytu. W zeszłym roku wyznaczono na takie miejsce pobytu gospodarstwo rolne zlokalizowane w miejscowości Samokłęski Małe. Do niego zwierzęta kierowane były na podstawie stosownej umowy.

Budżet gminy w 2019 roku na cele wskazane w powyższym programie wynosił 154.000,00 zł. Szczegółowe zestawienie danych finansowych dotyczące poniesionych nakładów przez gminę na opiekę nad bezdomnymi zwierzętami zawarte zostało w rozdziale opisującym ochronę środowiska w gminie. Podano tam też dane statystyczne o liczbie przekazanych do schroniska w 2019 roku zwierząt.

W 2019 roku opiekę, z ramienia Gminy Szubin, nad bezdomnymi zwierzętami, głównie psami i kotami, sprawowało PHU „DANIEL” Zielaskowski Artur z siedzibą w Grudziądzu przy ul. Paderewskiego 190, które dysponowało schroniskiem dla zwierząt.

4. PLAN GOSPODARKI NISKOEMISYJNEJ DLA GMINY SZUBIN

W dniu 10 czerwca 2016 roku uchwałą nr XXII/272/16 Rada Miejska w Szubinie przyjęła Plan Gospodarki Niskoemisyjnej dla Gminy Szubin, który obowiązywał także w 2019 roku Plan ten został zaktualizowany uchwałą nr VI/52/19 Rady Miejskiej w Szubinie z dnia 14 marca 2019 roku w sprawie aktualizacji Planu Gospodarki Niskoemisyjnej dla Gminy Szubin.

Celem Planu Gospodarki Niskoemisyjnej dla Gminy Szubin jest przedstawienie zakresu działań możliwych do realizacji w związku z ograniczeniem zużycia energii finalnej we wszystkich sektorach na terenie gminy, a co za tym idzie z redukcją emisji gazów cieplarnianych, w tym CO². Osiągnięcie tego celu wpłynie bezpośrednio na poprawę jakości życia mieszkańców Gminy. Cel główny gmina zamierza osiągnąć przez realizację następujących celów szczegółowych:

- ograniczenie zużycia energii finalnej o 13,33%;
- redukcja emisji CO² o 9,54%;
- wzrost udziału energii ze źródeł odnawialnych o około 40,95%.

Plan Gospodarki Niskoemisyjnej dla Gminy Szubin jest dokumentem strategicznym, obejmującym swoim zakresem obszar terytorialny Gminy Szubin. Opracowanie tego dokumentu jest odzwierciedleniem postulatów zawartych w „Założeniach do Narodowego Programu Rozwoju Gospodarki Niskoemisyjnej”. Program ten zakłada rozwój niskoemisyjnych źródeł energii, poprawę efektywności energetycznej oraz zwiększanie roli energii pochodzącej ze źródeł odnawialnych. Istotą planu jest osiągnięcie korzyści ekonomicznych, społecznych i środowiskowych.

Plan Gospodarki Niskoemisyjnej dla Gminy Szubin wyznacza główny cel strategiczny rozwoju gminy, który polega na: poprawie jakości i komfortu życia mieszkańców poprzez redukcję zanieczyszczeń powietrza, w tym CO² oraz ograniczenie zużycia energii finalnej we wszystkich sektorach.

Gmina Szubin od wielu lat prowadzi działania mające na celu zmniejszenie emisji zanieczyszczeń powietrza poprzez efektywne i racjonalne wykorzystanie energii. Większość z tych działań to zadania inwestycyjne polegające na: termomodernizacji budynków użyteczności publicznej, instalacji kolektorów słonecznych, wymianie oświetlenia ulicznego na energooszczędne.

Rokiem docelowym, dla którego został opracowany plan jest rok 2020. Realizację zakładanych celów Gmina Szubin uzyska poprzez uwzględnienie poniższych działań:

- termomodernizację obiektów mieszkalnych i obiektów użyteczności publicznej;
- wymianę źródeł ciepła wraz z modernizacją miejskiej sieci ciepłowniczej;
- zwiększenie udziału OZE w produkcji energii we wszystkich sektorach;
- wymianę energochłonnego oświetlenia wewnętrznego;
- modernizację oświetlenia ulicznego;
- promocję zielonej energii i racjonalizacja zużycia paliw i energii;
- promocję transportu publicznego;
- modernizację dróg i ścieżek rowerowych.

Dokument skupia się głównie na redukcji emisji CO² do atmosfery. W tym właśnie aspekcie przeanalizowano wszystkich emiterów gazów cieplarnianych do atmosfery (budynki mieszkaniowe, środki transportu, zakłady przemysłowe i usługowe oraz obiekty użyteczności publicznej).

Ważnym elementem dokumentu strategicznego jakim jest plan jest jego spójność z innymi aktami normatywnymi obowiązującymi w tej dziedzinie na poziomie lokalnym jak i ogólnokrajowym. Istotną częścią planu gospodarki niskoemisyjnej są rozdziały tematyczne, w których wskazuje się na konkretne działania modernizacyjne i naprawcze, które stanowią remedium dla ograniczenia emisji przede wszystkim dwutlenku węgla.

Dzięki temu planowi Gmina Szubin podjęła bardzo wyraźne i merytoryczne zobowiązanie zmierzające do ograniczenia emisji gazów cieplarnianych w ramach tzw. pakietu klimatyczno-energetycznego Europa 2020, które zakłada zmniejszenie emisji gazów cieplarnianych o 20 % w porównaniu z poziomem z roku 1990 w roku 2020. Jest to cel ogólnokrajowy, czy nawet ogólnoświatowy, dlatego też posiadanie takiego planu stawia gminę w bardzo pozytywnym świetle z perspektywy inicjatyw proekologicznych i przyczynia się do ochrony środowiska naturalnego.

Poprawie efektywności energetycznej służyć mają prace nad innowacyjnymi technologiami w systemach energetycznych, rozwój odnawialnych źródeł energii oraz zastosowanie nowoczesnych, energooszczędnych maszyn i urządzeń. Poprawie jakości powietrza służyć natomiast będą działania na rzecz ograniczenia emisji gazów cieplarnianych oraz pyłów i innych zanieczyszczeń powietrza, zwłaszcza z sektorów najbardziej emisyjnych (energetyka, transport) i ze źródeł emisji rozproszonych (likwidacja lub modernizacja małych kotłowni węglowych). Promowane będzie stosowanie innowacyjnych technologii w przemyśle, paliw alternatywnych oraz rozwiązań zwiększających efektywność zużycia paliw i energii w transporcie, a także stosowanie paliw niskoemisyjnych w mieszkalnictwie.

Na terenie Gminy Szubin istnieją pewne obszary problemowe związane z planowaniem energetycznym, które mają wpływ na jakość powietrza, bezpieczeństwo dostaw energii oraz efektywność energetyczną. Głównym problemem pojawiającym się nie tylko na terenie Szubina, ale także na terenie całego kraju jest spalanie śmieci w domowych paleniskach paliw niskiej jakości, a także odpadów, w tym tworzyw sztucznych, gumy i tekstyliów. W związku z tym, do atmosfery przedostają się duże ilości sadzy, węglowodorów aromatycznych, merkaptanów i innych szkodliwych dla zdrowia ludzi związków chemicznych.

Innym problemem związanym z zaopatrzeniem gminy w energię elektryczną jest niekorzystna przewaga długości linii napowietrznych nad długością linii kablowych. Ze względu na awaryjność sieci napowietrznych, konieczna jest stopniowa modernizacja istniejących linii i urządzeń oraz zastępowanie ich energetycznymi liniami kablowymi.

Innym problemem jest brak pełnej gazyfikacji obszaru Miasta i Gminy Szubin. Plan Gospodarki Niskoemisyjnej wskazuje, że na terenie gminy największym zużyciem energii, a także największymi emitorami CO² jest transport oraz sektor produkcyjny i mieszkalnictwo, gdzie energię zużywa się do ogrzewania domów oraz przygotowania ciepłej wody użytkowej.

Największą emisję CO² generuje zużycie paliw transportowych, na drugim miejscu są paliwa opałowe, głównie węgiel kamienny.

Do konkretnych działań, które przekładają się na redukcję emisji gazów cieplarnianych zaliczyć możemy:

- termomodernizację budynków na terenie Gminy Szubin;
- modernizację systemu grzewczego;
- modernizację systemu wentylacyjnego;
- podłączenie budynku do sieci ciepłowniczej;
- modernizację systemu przygotowania ciepłej wody użytkowej;
- zastosowanie odnawialnych źródeł energii,
- implementację systemów zarządzania energią.

Działania realizowane w ramach Planu dotyczą zarówno zadań inwestycyjnych jak i nieinwestycyjnych.

Nieinwestycyjne zadania planowane do zrealizowania na terenie gminy obejmują:

- transport zbiorowy – stworzenie dokumentu strategicznego ukierunkowanego na stały rozwój zrównoważonego transportu zbiorowego, pieszego i rowerowego mającego wpłynąć na zwiększenie udziału mieszkańców w tym transporcie;
- plany miejscowe – wprowadzanie do dokumentów planistycznych wymogów w zakresie efektywności energetycznej zarówno dla nowobudowanych, jak i remontowanych budynków.

Z kolei do działań inwestycyjnych należy zaliczyć konkretne kroki podjęte przez Gminę Szubin, w postaci:

- opracowania programu termomodernizacji budynków użyteczności publicznej oraz komunalnych wraz z audytami energetycznymi;
- modernizacji oświetlenia ulicznego;
- montażu odnawialnych źródeł energii na obiektach publicznych;
- wymiany energochłonnego oświetlenia w obiektach publicznych;
- carportu – miejsc do ładowania baterii samochodów elektrycznych;
- rozwoju rozproszonych źródeł energii – duże instalacje fotowoltaiczne, siłownie wiatrowe, biogazownie;
- ograniczania niskiej emisji z budynków mieszkalnych – zgodnie z przeprowadzoną inwentaryzacją emisji CO² ok. 67,56% mieszkań ogrzewanych jest za pomocą paliw stałych.

W ramach działania zakłada się wymianę kotłów zasilających w 5% mieszkań zlokalizowanych na terenie gminy – czyli w ok. 230 obiektach. Gmina Szubin planuje pomoc mieszkańcom w instalacji odnawialnych źródeł energii. Działanie to jest jednak uzależnione od uzyskania środków zewnętrznych. Ponadto Rada Miejska w Szubinie przyjęła uchwałę w sprawie zasad udzielania dotacji celowej na dofinansowanie zadań bieżących z budżetu Gminy Szubin polegających na ochronie powietrza poprzez redukcję emisji zanieczyszczeń na terenie Gminy Szubin. Do dotacji kwalifikuje się podłączenie do miejskiej sieci ciepłowniczej. Dotacja obejmować może również zakup i zainstalowanie fabrycznie nowych urządzeń oraz wykonanie instalacji grzewczych, jak też:

- zakup ekogroszku, pelletu, gazowych, olejowych, elektrycznych, pomp ciepła, zastępujących kotły węglowe;
- termomodernizację budynków mieszkalnych jedno i wielorodzinnych
- rozwój budownictwa pasywnego i energooszczędnego;
- ecodriving, czyli promowanie wykorzystania samochodów z napędem elektrycznym i rozwój infrastruktury rowerowej w tym ścieżek rowerowych, wraz z promocją
- promowanie korzystania z rowerów;
- rozwój sieci ciepłowniczej;
- edukację ekologiczną.

Powyższe działania mają charakter fakultatywny i w dużej mierze zależą od możliwości uzyskania wsparcia finansowego w formie dotacji, pożyczki czy kredytu.

Niektóre z zadań Gmina Szubin już podjęła np.: termomodernizację świetlic i szkół. Działanie wskazane powyżej będą stopniowo uwzględniane w budżecie gminy w miarę pojawiania się środków finansowych. Jak wynika z wycień na kompleksowe działania, które pozwoliłyby na całościowe zrealizowanie założonych celów i zadań inwestycyjnych, zmniejszających emisję CO² należałoby przeznaczyć kwotę w wysokości 57.066.209,03 zł. Wysokość tej kwoty determinuje wieloletni plan działania w tym zakresie.

W budżecie gminy w roku 2019 zarezerwowano środki na udzielanie dotacji dla osób fizycznych i wspólnot mieszkaniowych celem wymiany ogrzewania z tradycyjnego – węglowego na ekologiczne. Prace te są kontynuacją inicjatyw podjętych w wcześniejszych latach. Rada Miejska w Szubinie podjęła stosowne uchwały określające zasady udzielania dotacji celowej na dofinansowanie zadań bieżących z budżetu Gminy Szubin polegających na ochronie powietrza poprzez obniżenie emisji zanieczyszczeń na terenie Gminy Szubin. Szczegółowy wykaz działań dotyczących redukcji emisji zanieczyszczeń znajduje się w części poświęconej ochronie środowiska”.

W 2019 dokonano aktualizacji "Planu Gospodarki Niskoemisyjnej dla Gminy Szubin". Dzięki temu otwarto możliwość realizacji nowych działań i uzyskania dofinansowania ze środków Europejskiego Funduszu Rozwoju Regionalnego w ramach Regionalnego Programu Operacyjnego Województwa Kujawsko-pomorskiego na lata 2014-2020 oraz środków z kolejnych okresów programowania.

Do zadań inwestycyjnych dopisano zadania polegające na:

- termomodernizacji i przebudowie budynku przy ul. Kcyńskiej 34 w Szubinie; nadbudowie, przebudowie, rozbudowie i modernizacji Szubińskiego Domu Kultury przy ul. Kcyńskiej 13 w Szubinie;
- utworzeniu centrum astronomiczno–kulturalno–dydaktycznego „Bliżej gwiazd” w Niedźwiadach;
- budowie parkingu Park & Ride w Szubinie;
- budowie ścieżki rowerowej w miejscowości Wąsosz na odcinku 3 km od Wąsosza – wsi do plaży, a następnie do miejscowości Żędowo, na odcinku 3 km.

Realizacja nowych działań inwestycyjnych będzie kosztowała łącznie 19.658.208 zł.

5. ZAŁOŻENIA DO PLANU ZAOPATRZENIA W CIEPŁO, ENERGIĘ ELEKTRYCZNĄ I PALIWA GAZOWE DLA TERENU MIASTA I GMINY SZUBIN

Kolejnym dokumentem strategicznym dla Gminy Szubin są Założenia do planu zaopatrzenia w ciepło, energię elektryczną i paliwa gazowe dla Miasta i Gminy Szubin na lata 2013-2028, uchwalone uchwałą nr XXXIV/266/13 Rady Miejskiej w Szubinie z dnia 20 czerwca 2013 roku. Założenia te są podstawowym dokumentem w dziedzinie zapewnienia dostaw energii i paliw dla Gminy Szubin. Opracowane one zostały na podstawie ustawy z dnia 10 kwietnia 1997 roku Prawo energetyczne (Dz. U. z 2019 r. poz. 755, ze zm.). Projekt założeń jest przygotowywany przez Burmistrza i ma perspektywę czasową na okres 15 lat. Przyjęte założenia są aktualizowane co 3 lata. Założenia do planu zaopatrzenia w ciepło, energię elektryczną i paliwa gazowe dla Miasta i Gminy Szubin na lata 2013-2028 pozwalają na realizację inwestycji energetycznych zgodnych z aktualnymi planami rozwojowymi Gminy Szubin przez wszystkie przedsiębiorstwa związane z tą branżą oraz na modernizację istniejących zasobów jak również na pozyskiwanie nowych źródeł energii. Uchwała ta ma zagwarantować zaspokojenie bieżących i przyszłych potrzeb energetycznych mieszkańców w sposób, który zapewni bezpieczeństwo, niezawodność dostaw, optymalizację kosztów zakupu oraz minimalizację zanieczyszczenia środowiska naturalnego. Dokument ten jest tożsamy z wszystkimi innymi dokumentami rozwojowymi Gminy Szubin. Uchwała z 2013 roku była już raz aktualizowana w roku 2017, uchwałą nr XXXI/373/17 Rady Miejskiej w Szubinie z dnia 30 marca 2017 roku w sprawie uchwalenia „Aktualizacji założeń do planu zaopatrzenia w ciepło, energię elektryczną i paliwa gazowe dla Gminy Szubin”.

Obecny stan techniczny sieci elektroenergetycznych oraz zamierzenia inwestycyjne w zakresie rozbudowy istniejącej sieci energetycznej Miasta i Gminy Szubin zapewniają bezpieczeństwo w zakresie aktualnego i przyszłościowego zapotrzebowania odbiorców na energię elektryczną. Plany rozbudowy sieci uzależnione są od zamierzeń inwestycyjnych i niezbędnej modernizacji koniecznej do prawidłowego funkcjonowania sieci elektroenergetycznej oraz od wzrostu zapotrzebowania na prąd, zgłaszanego przez gospodarstwa domowe. W najbliższych latach prognozuje się stały wzrost zapotrzebowania na energię elektryczną. Spadnie natomiast zużycie energii elektrycznej w dużym przemyśle, co jest bezpośrednio związane z restrukturyzacją gospodarki i wprowadzeniem energooszczędnych technologii.

Obszar Miasta i Gminy Szubin zasilany jest jednostronnie linią napowietrzną WN – 110 kV z Bydgoszczy Zachód, przebiegającą przez wschodnią część gminy. Ponadto przez południowo-zachodnią część gminy, przebiega na krótkim odcinku linia WN – 110 kV relacji Żnin – Kcynia. Długość wszystkich linii wysokiego napięcia przebiegających przez teren Gminy wynosi ok. 15 kilometrów. Energia elektryczna rozprawdzana jest systemami sieci średniego (15 kV) i niskiego (0,4 kV) napięcia za pomocą napowietrznych i kablowych linii elektroenergetycznych. Dostawa energii elektrycznej na teren Miasta i Gminy Szubin ma miejsce z trzech Głównych Punktów Zasilania (GPZ), zlokalizowanych w Szubinie

Wsi, Paterku i Kcyni. Jak wynika z omawianego dokumentu, infrastruktura przesyłowa i dystrybucyjna zasilająca Miasto i Gminę Szubin w energię elektryczną pozwala na dotrzymanie norm dotyczących niezawodności zasilania, jakości dostarczonej energii elektrycznej oraz ciągłości zasilania. Łączna długość linii elektroenergetycznych na terenie Gminy Szubin wynosi ponad 700 km. Jak wynika z omawianego dokumentu w ostatnich latach spadło zapotrzebowanie na energię. Jest to konsekwencją tego, że mieszkańcy coraz częściej używają energooszczędnych urządzeń, a sektor gospodarki również coraz chętniej inwestuje w urządzenia tego typu.

Brak pełnej gazyfikacji obszaru Miasta i Gminy Szubin to jeden z podstawowych problemów rozwoju gminy oraz pozyskania potencjalnych inwestorów. W związku z niedoborem gazyfikacji mieszkańcy korzystają z gazu propan-butan, dystrybuowanego w butlach oraz z gazu LPG magazynowanego w wielkogabarytowych zbiornikach ciśnieniowych. W najbliższych latach zmiany w zakresie zapotrzebowania na gaz, mogą być podyktowane głównie inwestycjami prowadzonymi na terenie gminy w zakresie budownictwa mieszkaniowego oraz produkcyjnego. Rolniczo-turystyczny charakter oraz rozproszona zabudowa gminy, decydują o realnych barierach ekonomiczno-kosztowych związanych z budową sieci gazociągowych.

Przez obszar Gminy Szubin przebiega linia wysokiego ciśnienia DN 150, która ułożona jest w południowej części Gminy i jest częścią dłuższego gazociągu prowadzącego z Inowrocławia do Nakła. We wsi Wrzosey znajduje się jej rozgałęzienie w kierunku Szubina i dalej do Turu i Kruszyna Krajeńskiego. W analizowanej jednostce samorządowej zgazyfikowanymi miejscowościami są: Szubin, Tur oraz w małym stopniu Wolwark, Szubin-Wieś. Stopień gazyfikacji miasta Szubin wynosi około 20 %. Pozytywnym zjawiskiem jest stały przyrost długości sieci gazowej oraz wzrost liczby odbiorców z terenu Gminy Szubin. W najbliższych latach dystrybutorzy gazu planują rozbudowę sieci w miejscowościach: Zamość, Rynarzewo, Szkocja. W trakcie gazyfikacji jest miejscowość Kowalewo. Gazyfikacja Gminy w wspomnianych miejscowościach uzależniona jest od spełnienia warunków technicznych i ekonomicznych przyłączenia przez potencjalnych odbiorców. Zdecydowanie najwięcej odbiorców gazu ziemnego stanowią gospodarstwa domowe. Z kolei największy udział w zużyciu gazu ziemnego na terenie Gminy Szubin posiada sektor przemysłowy – ponad 50 %. Wpływ na tak duży udział zużycia gazu ziemnego przez ten sektor ma huta szkła działająca w miejscowości Tur, w której zużywane jest około 50 % łącznego zużycia gazu ziemnego na terenie analizowanej jednostki.

Ryc. Nr 5: Przebieg sieci gazowej na terenie Gminy Szubin.

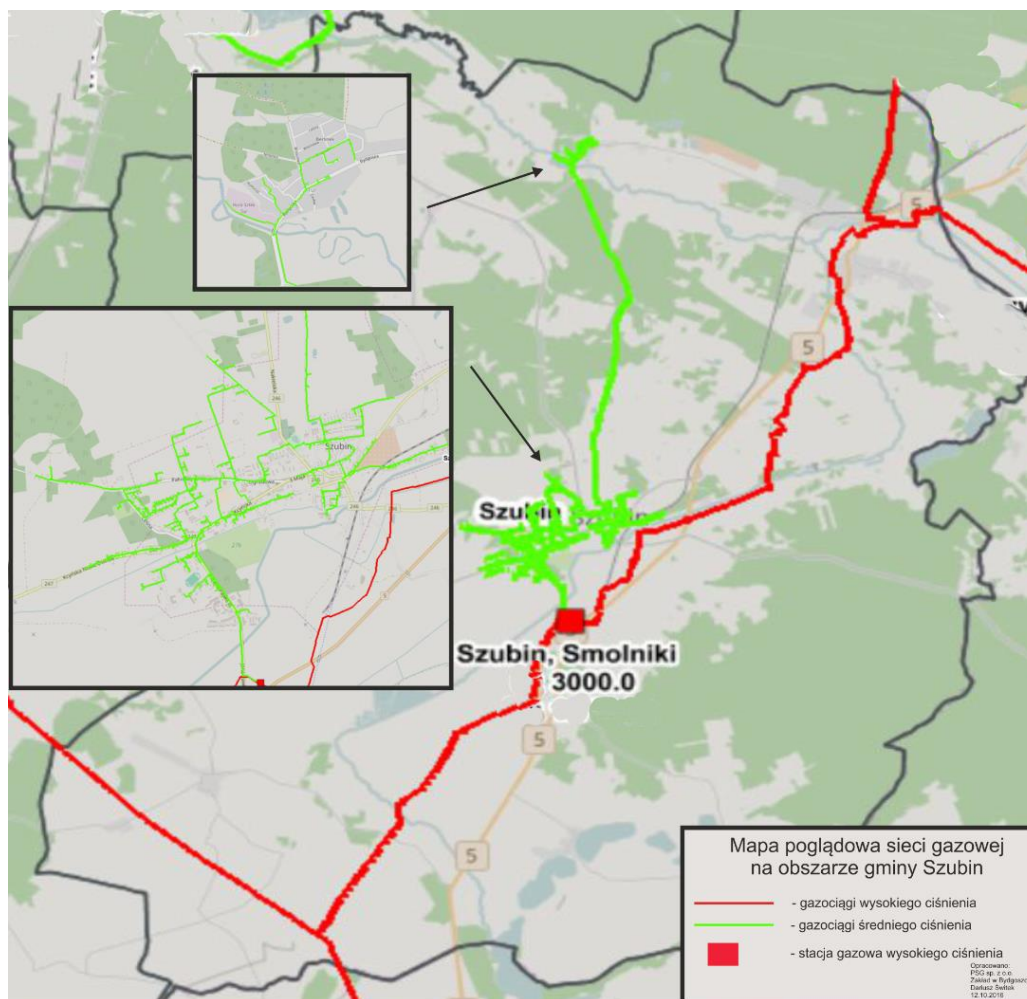

Źródło: Polska Spółka Gazownictwa Sp. z o.o. Oddział w Gdańsku.

Obecnie na terenie Gminy Szubin funkcjonuje miejska sieć ciepłownicza, której właścicielem jest Komunalne Przedsiębiorstwo Energetyki Ciepłej Spółka z o.o. (KPEC Sp. z o.o.).

Komunalne Przedsiębiorstwo Energetyki Ciepłej Spółka z o.o. jest dostawcą i producentem ciepła na terenie gmin: Bydgoszcz, Koronowo, Nakło n/Notecią, Szubin i Solec Kujawski. Obszar wiejski gminy jest pozbawiany systemu ciepłowniczego.

Głównym odbiorcą ciepła są budynki wielorodzinne zlokalizowane na Osiedlu Spółdzielczym w Szubinie oraz obiekty użyteczności publicznej.

Jak wynika z aktualizacji założeń do planu zaopatrzenia w ciepło, energię elektryczną i paliwa gazowe dla terenu Miasta i Gminy Szubin uwidacznia się stały spadek zużytego ciepła systemowego. Spadek zużycia ciepła pochodzącego z miejskiej sieci ciepłowniczej związany jest ze spadkiem liczby odbiorców oraz stopniowo przeprowadzanymi pracami termomodernizacyjnymi budynków podłączonych do miejskiej sieci ciepłowniczej, co wpływa na realne zmniejszenie zapotrzebowania na ciepło tychże obiektów. Jest to pozytywny objaw poniesionych nakładów modernizacyjnych, który w sposób znaczący wpływa na ograniczenie „niskiej emisji” spalin.

Ze względu na znaczne rozproszenie zabudowy na obszarach wiejskich Gminy Szubin jak również stosunkowo niewielkie zapotrzebowanie na ciepło, realizacja przedsięwzięcia związanego z rozbudową istniejącej sieci ciepłowniczej na teren całej gminy, byłaby bardzo kosztowna i najprawdopodobniej ekonomicznie nieuzasadniona.

Łączna długość sieci ciepłowniczej na terenie Szubina wynosi ok. 7 km.

Stan sieci ciepłowniczej sukcesywnie się poprawia i będzie poprawiał z racji planowanych remontów. Zarówno nowe odcinki sieci, jak i te modernizowane, budowane będą w technologii rur preizolowanych, charakteryzujących się zdecydowanie mniejszymi stratami w stosunku do przestarzałej technologii

kanalowej. Szanse rozwoju sieci ciepłowniczej uzależnione są od rozwoju miasta i przyłączeń nowych odbiorców.

KPEC Sp. z o.o. prowadzi działalność zgodnie z przepisami prawa w zakresie ochrony środowiska dbając o prawidłową eksploatację źródeł wytwarzania ciepła, z jednoczesnym uwzględnieniem ograniczania niekorzystnego wpływu na środowisko. Polityka proekologiczna w KPEC polega m.in. na obniżaniu zjawiska „niskiej emisji”, poprzez zmianę paliwa w kotłowniach lokalnych na gazowe, a także na zachęcaniu użytkowników przestarzałych pieców węglowych, by w miarę możliwości technicznych skorzystali z ciepła sieciowego. Wyposażenie kotłów w tzw. baterie cyklonów lub filtry workowe pozwoliło obniżyć emisję pyłów do powietrza oraz zredukować emisję gazów cieplarnianych (przede wszystkim CO²). Na terenie ciepłowni Szubin w 2019 roku prowadzone były prace związane z modernizacją źródła ciepła i przejścia na wysokosprawną kogenerację ciepła i energii elektrycznej poprzez budowę źródła ciepła pracującego w wysokosprawnej kogeneracji zasilanej gazem ziemnym.

Laboratorium Działu Ochrony Środowiska KPEC wykonuje okresowe pomiary emisji zanieczyszczeń powietrza, w celu potwierdzenia dotrzymywania przez poszczególne źródła wymaganych standardów emisyjnych. Laboratorium wykonuje badania jakości spalanego węgla niezbędne dla zapewnienia kontroli dostarczanego opału. Spółka posiada stosowne pozwolenia i procedury dotyczące postępowania z odpadami oraz prowadzi ich wymaganą ewidencję. Podstawowym odpadem wytwarzanym w Przedsiębiorstwie jest mieszanina popiołowo-żużłowa pochodząca z procesu produkcji ciepła w ciepłowniach węglowych. Dzięki spalaniu paliwa o wysokich parametrach energetycznych oraz niskiej zawartości popiołu, ilość tego odpadu jest niższa. Proces wytwarzania ciepła oparty na spalaniu węgla, wiąże się z emisją zanieczyszczeń gazowych (m.in. dwutlenku węgla, dwutlenku siarki, tlenków azotu) i pyłowych do powietrza. Dopuszczalne poziomy emitowanych zanieczyszczeń określone są w pozwoleniach na wprowadzanie gazów i pyłów do powietrza, wydawanych przez właściwe dla poszczególnych ciepłowni organy administracyjne.

Ponadto na terenie Miasta i Gminy Szubin funkcjonuje szereg indywidualnych źródeł ciepła kotłowni lokalnych oraz palenisk domowych nadal zasilanych głównie węglem, olejem opałowym oraz w niewielkim stopniu ogrzewanie energią elektryczną. Na terenie Gminy nadal duży wpływ na stan środowiska ma „niska emisja” powodowana głównie przez indywidualne źródła ciepła o niskich mocach opalane paliwami stałymi, które stosowane są w gospodarstwach domowych. Spaliny emitowane przez kominy o wysokości około 10 m (budynki mieszkalne), rozprzestrzeniają się w przyziemnych warstwach atmosfery. Niska wysokość emitorów w powiązaniu z częstą w okresie zimowym inwersją temperatury, sprzyja kumulacji zanieczyszczeń (głównie pyłów zawieszonych PM 10 i PM 2,5). Indywidualne gospodarstwa domowe nie posiadają urządzeń ochrony powietrza.

Stan zaopatrzenia Gminy Szubin w ciepło ocenia się jako dobry. Obszar Gminy jest zgazyfikowany, duża część miasta posiada dostęp do sieci ciepłowniczej. Bilans zapotrzebowania energetycznych Gminy wskazuje na dużą dywersyfikację źródeł ciepła i wysokie bezpieczeństwo dostaw.

Zarówno Założenia do planu zaopatrzenia w ciepło, energię elektryczną i paliwa gazowe dla Miasta i Gminy Szubin na lata 2013-2028, jak i jego aktualizacja z 2017 przewidują także alternatywne i odnawialne sposoby na produkcję ciepła i energii poprzez wykorzystanie:

- energii słonecznej (panele fotowoltaiczne, kolektory słoneczne);
- energii geotermalnej (pompy ciepła);
- energii wiatru;
- energii wody;
- energii z biomasy (drewno, słoma, siano, trawy, biogaz z odpadów komunalnych i z oczyszczalni ścieków).

Dokumenty te prezentują sposoby na racjonalizację zużycia energii i ciepła.

W bieżącym roku Burmistrz Szubina powinien przystąpić do opracowania kolejnej aktualizacji dokumentu „Założenia do planu zaopatrzenia w ciepło, energię elektryczną i paliwa gazowe dla Miasta i Gminy Szubin na lata 2013-2028”, gdyż mijają kolejne trzy lata od ostatniego uaktualnienia jego założeń.

6. PROGRAM USUWANIA WYROBÓW ZAWIERAJĄCYCH AZBEST DLA GMINY SZUBIN

W dniu 14 marca 2013 roku Rada Miejska w Szubinie podjęła uchwałę nr XXXI/241/13 w sprawie przyjęcia „Programu usuwania wyrobów zawierających azbest dla Gminy Szubin”. Uchwała jest odpowiedzią na ogólnopolski „Program Oczyszczania Kraju z Azbestu w latach 2009-2032”,

zaakceptowany przez Radę Ministrów RP w dniu 14 lipca 2009 roku. Od 1997 roku w Polsce podjęto szereg działań o charakterze legislacyjnym i gospodarczym, dążących do wyeliminowania azbestu, w głównej mierze z materiałów budowlanych. W tym to roku uchwalona została ustawa o zakazie produkcji, handlu oraz stosowania wyrobów zawierających azbest. Głównym założeniem krajowego programu jest minimalizacja negatywnych oddziaływań azbestu na środowisko i zdrowie ludzi, poprzez jego usunięcie i unieszkodliwienie. Zadanie to ma być osiągnięte dzięki, wzajemnie uzupełniającym się działaniom, realizowanym na trzech poziomach terytorialnych: centralnym, wojewódzkim i lokalnym (powiatowym i gminnym). Działania te finansowane są ze środków prywatnych i publicznych. Podstawowym warunkiem terminowego oczyszczenia kraju z azbestu jest zapewnienie odpowiednich środków finansowych na prowadzenie prac związanych z bezpiecznym usuwaniem wyrobów azbestowych oraz stworzenie regulacji prawnych stymulujących efektywne współdziałanie właścicieli zanieczyszczonych obiektów budowlanych z władzami lokalnymi. Wspomniany program rządowy zakłada całkowite oczyszczenie terenu Polski z rakotwórczego azbestu do 31 grudnia 2032 roku. Środki na walkę z azbestem mają pochodzić z: budżetu państwa, budżetów jednostek samorządu terytorialnego, kredytów komercyjnych i preferencyjnych, pożyczek i dotacji ze środków krajowych funduszy ochrony środowiska, których beneficjentami są jednostki samorządu terytorialnego, środków unijnych w ramach Programu Rozwoju Obszarów Wiejskich oraz Regionalnych Programów Operacyjnych i innych środków zewnętrznych.

Usunięcie wyrobów zawierających azbest przyniesie korzyści społeczne, ekonomiczne i ekologiczne polegające na:

- zmniejszeniu emisji włókien azbestu;
- uzyskaniu poprawy poziomu ochrony zdrowia mieszkańców;
- uatrakcyjnieniu wyglądu zewnętrznego obiektów budowlanych i ich stanu technicznego.

Realizacja programu krajowego opiera się przede wszystkim na programach lokalnych. Gmina Szubin, posiadając już taki program, może realizować ten cel w oparciu o rzetelne dane i starać się o środki pochodzące z funduszy zewnętrznych. Szubiński program w sprawie usuwania wyrobów azbestowych zakłada działania krótkookresowe i długookresowe. W ramach tych działań Gmina Szubin podjęła już oraz podejmie w przyszłości działania obejmujące między innymi:

- inwentaryzację i utworzenie bazy danych o lokalizacji istniejących wyrobów zawierających azbest;
- uchwalenie i przyjęcie programu usuwania wyrobów zawierających azbest dla Gminy Szubin;
- edukację mieszkańców w zakresie szkodliwości azbestu, obowiązków dotyczących postępowania z wyrobami zawierającymi azbest oraz sposobów bezpiecznego ich usuwania oraz unieszkodliwiania;
- przeznaczenie funduszy ze źródeł własnych oraz zewnętrznych na realizację Programu;
- usuwanie wyrobów i pokryć dachowych zawierających azbest;
- coroczną aktualizację bazy danych o obiektach zawierających azbest;
- aktualizację planu gospodarki odpadami (z uwzględnieniem realizacji programu usuwania azbestu i wyrobów zawierającymi azbest);
- monitoring realizacji Programu.

Z analizy zebranych informacji wynika, że na terenie Gminy Szubin dominują wyroby zawierające azbest w postaci płyt azbestowo-cementowych falistych (eternit). Ilościowo najwięcej pokryć występuje na budynkach w trzech miejscowościach: Szubin, Królikowo i Zalesie. Na terenie Gminy Szubin zainwentaryzowano 508.406,3 m² płyt azbestowych, głównie w formie pokryć dachowych. Identyfikuje się, że 90 % z nich wymaga bezzwłocznego usunięcia.

W oparciu o przedmiotowy „Program usuwania wyrobów zawierających azbest dla Gminy Szubin”, co roku władze gminy starają się wyjść na przeciw oczekiwaniom społecznym i narzuconym ogólnie celom i je realizować, poprzez wdrożenie procedur utylizacyjnych. I tak w 2019 roku na ten cel wydatkowo łącznie 62.861,72 zł. Na tę kwotę złożyły się środki wydatkowane na demontaż, transport i utylizację azbestu. Ponad 86% ogólnych kosztów pokryte zostało ze środków Wojewódzkiego Funduszu Ochrony Środowiska i Gospodarki Wodnej w Toruniu (54.268,52 zł.). Dzięki takiemu wsparciu udało się zebrać azbest z 104 posesji z terenu Gminy Szubin, o łącznej wadze prawie 186 ton. Zadanie to wykonywała wyspecjalizowana firma ECO-POL z Pruszcza Pomorskiego, z którą podpisano stosowne umowy. Należy nadmienić, że na wspomniane powyżej zadanie Gmina Szubin otrzymała

dotację od Starosty Nakielskiego w kwocie 5.000,00 zł. Pozostałe środki pochodzą z budżetu gminnego.

W porównaniu z rokiem 2018 zwiększyła się liczba posesji, z których odebrano eternit, jednakże zmalał tonaż odbieranych materiałów: z 263 do 186 ton.

VII. OCHRONA ŚRODOWISKA

Szeroko rozumiana ochrona środowiska w gminie związana jest z kilkoma obszarami działań. Należą do nich przede wszystkim:

- spółki wodne;
- prowadzenie schronisk dla bezdomnych zwierząt;
- utrzymanie czystości i porządku w gminie;
- gospodarka odpadami komunalnymi;
- utrzymanie zieleni w mieście i gminie;
- opłaty za korzystanie środowiska;
- gospodarka wodna, gospodarka leśna;
- opłaty eksploatacyjne za wydobycie kruszyw.

Oprócz typowych działań chroniących naszą przyrodę, Gmina zajmuje się również edukacją ekologiczną oraz propagowaniem działań proekologicznych. W tym zakresie wspierano działania ekologiczne podejmowane w szkołach, przedszkolach oraz innych placówkach, jak również działania inicjowane w Urzędzie Miejskim w Szubinie, m.in. przez:

- zakupienie nagrody dla uczestników olimpiady wiedzy rolniczej w Minikowie za kwotę 399,96 zł.;
- zakupienie art. księgarskie dla uczestników Gminnego Konkursu Ekologicznego organizowanego co roku w Rejonowej Bibliotece Publicznej – 500,00 zł.;
- przeznaczenie na nagrody dla uczestników konkursu plastycznego „Zabawka ze skrawka” organizowanego w Przedszkolu nr 2 w Szubinie kwoty 200,00 zł.;
- zlecenie wykonania gadżetów promocyjnych na „Dzień Żółwia” organizowanego w Szkole Podstawowej w Kołaczku za kwotę 350,00 zł.

W 2019 roku kontynuowane były prace przy Programie Ochrony Środowiska na lata 2018-2021 z perspektywą na lata 2022-2025. Wykonawcy zapłacono kwotę w wysokości 2000,00 zł. za wykonanie II części programu.

Łącznie na cele szeroko rozumianej edukacji ekologicznej w zeszłym roku wydano 3.799,96 zł.

Gmina ma także za zadanie wspieranie działań zapobiegających powstawaniu zanieczyszczeń i odpadów oraz ochronę powierzchni ziemi. W ramach tych działań utylizuje się padłe na terenie Miasta i Gminy Szubin dzikie zwierzęta (jelenie, sarny, dziki). Zlecono również odbiór odpadów wielkogabarytowych na ogródkach działkowych w Szubinie, a także z miejscowości Rynarzewo, Żurczyn, Gąbin, Chomętowo, Zamość i z innych miejsc, gdzie powstały „dzikie” wysypiska śmieci. Na te cele przeznaczono łączną kwotę w wysokości 11.757,08 zł. Także same sołectwa ramach swoich funduszy sołeckich zlecają, poprzez właściwe komórki Urzędu, wywóz odpadów wielkogabarytowych, co sprzyja utrzymaniu czystości i porządku w gminie. Akcje takie odbyły się w miejscowościach: Szkocja, Tur, Samokłęski Duże, Żędowo, Słonawy, Wrzosa, Rynarzewo, Szubin – Wieś, co wiązało się z wydatkiem rzędu 13.811,47 zł.

Na utrzymanie czystości i porządku w gminach wydatkowano środki w wysokości 25.431,33 zł, które przeznaczono na likwidację dzikiego składowiska odpadów w Rynarzewie.

Niezwykle istotnym zadaniem pracowników ochrony środowiska jest monitorowanie stanu środowiska oraz wdrażanie systemów kontrolnych i pomiarowych mających na celu zebranie jak największej liczby danych, niezbędnych do przeprowadzenia właściwej oceny biosfery. W związku z tym w 2019 roku wykonano badanie wody podziemnej pochodzącej z zamkniętego składowiska odpadów w Godzimierzu, które kosztowały Gminę Szubin 2.635,89 zł. Za kwotę 1.316,10 zł zakupiono miernik wilgotności drewna, niezbędny do kontroli posesji z podejrzeniem spalania odpadów w piecach c.o. Ponadto, opłacono abonament za dalsze wykorzystanie sensorów jakości powietrza umieszczonych na szkołach znajdujących się na terenie miasta oraz stadionie miejskim w Szubinie w wysokości 2.656,80 zł.

W roku 2019 zlecono odłowienie dzikich, rannych zwierząt i zapewniono im niezbędną opiekę weterynaryjną. Takie działania kosztowały budżet gminy 5.412,00 zł.

Od kilku lat Gmina Szubina aktywnie angażuje się w działania proekologiczne i wspomaga swoich mieszkańców, na przykład w utylizacji eternitu, poprzez zagwarantowanie transportu i unieszkodliwienia tego rakotwórczego odpadu. W tym celu 29 maja 2019 roku podpisana została umowa z Przedsiębiorstwem „Eco-Pol” z Pruszcza na zadanie polegające na demontażu, transporcie i utylizacji azbestu z posesji położonych na terenie Gminy Szubin. W ramach tego zadania odebrano odpady azbestowe z 86 posesji, w ilości 161,3 tony. Zadanie dofinansowane było w 100 % ze środków Wojewódzkiego Funduszu Ochrony Środowiska i Gospodarki Wodnej w Toruniu w wysokości 54.268,52 zł. Dodatkowo, działania te w 2019 roku wsparł również Starosta Nakielski, stosowną dotacją w wysokości 5.000,00 zł także. Dzięki czemu z kolejnych 18 posesji położonych na terenie gminy odebrano odpady azbestowe w ilości 24,55 ton. Ogólnie w zeszłym roku na ten cel wydano z budżetu gminy 62.861,72 zł.

Kolejną ważną akcją przeprowadzoną na terenie Gminy Szubin, a wspierającą ochronę środowiska i jej mieszkańców, było dofinansowanie dla osób fizycznych i wspólnot mieszkaniowych do wymiany ogrzewania z tradycyjnego – węglowego na ekologiczne. Jest to kontynuacja działań z lat poprzednich służąca ochronie powietrza, a realizowana na podstawie podjętej 26 listopada 2015 roku przez Radę Miejską w Szubinie uchwały w sprawie zasad udzielania dotacji celowej na dofinansowanie zadań bieżących z budżetu Gminy Szubin polegających na ochronie powietrza poprzez redukcję niskiej emisji zanieczyszczeń na terenie gminy Szubin. Łącznie w całym 2019 roku wymieniono 61 kotłów tradycyjnych, tzw. „śmiecuchów” na:

- kotły na ekogroszek – 26 szt.;
- kotły na pellet – 19 szt.;
- przyłączenia do gazu – 16 szt.

Łączna kwota dofinansowania wyniosła 99.500,00 zł.

Łączna kwota wydatków rozdziału 90019: 189.939,55 zł.

Podobnie jak w latach poprzednich w dniu 1 lutego 2019 roku, podpisano umowę dotacji z Gminną Spółką Wodną w Szubinie (znak: OŚiR.3.2019) na wykonywanie, utrzymywanie oraz eksploatację urządzeń melioracyjnych. Łączna wartość dotacji w 2019 wyniosła 30.000,00 zł. Za tę kwotę wykonano roboty konserwacyjne:

- rowu R.101 i doprowadzalnika B2 w obrębie Samokłęski Duże na łącznym odcinku 674 mb.;
- rowu R-B 70, obrębach Zalesie i Szaradowo na odcinku 1.845 mb.

Dodatkowo w dniu 8 sierpnia 2019 roku ponownie podpisano umowę z Gminną Spółką Wodną na wykonanie zadania polegającego na „Konserwacji rowu o długości 735 m w miejscowości Stanisławka wraz z remontem przepustu w drodze gminnej” o wartości 20.000,00 zł.

W 2019 roku usługi w zakresie sprawowania opieki nad bezdomnymi zwierzętami z terenu gminy świadczyło dla Gminy Szubin PHU „DANIEL” Zielaskowski Artur z siedzibą w Grudziądzu. Przedsiębiorstwo to świadczyło usługi z zakresu prowadzenia schroniska dla zwierząt, wylapywania bezdomnych zwierząt, wykonywaniu zabiegów lekarsko-weterynaryjnych, pielęgnacyjnych, sterylizacji lub kastracji, oraz poszukiwaniu właścicieli dla bezdomnych zwierząt, czyli wykonywania zadań wynikających z przyjętego uchwałą Rady Miejskiej w Szubinie „Programu opieki nad zwierzętami bezdomnymi oraz zapobieganiu bezdomności zwierząt na terenie Gminy Szubin”. Stosowną umowę podpisano w dniu 24 grudnia 2018 roku i została zawarta na lata 2019-2020.

Szacunkowa wartość zamówienia za wykonanie całości przedmiotu umowy wynosiła: 245.068,34 zł. brutto. Na 2019 rok założono, że zostanie wykorzystana kwota w wysokości 122.534,17 zł. W 2019 roku zarejestrowano łącznie 163 zgłoszenia informujące o konieczności podjęcia doraźnych interwencji w zakresie opieki nad zwierzętami.

Dotyczyły one przede wszystkim:

- błąkających się bez nadzoru psów – 69 zgłoszeń;
- kotów wolnożyjących wymagających pilnej opieki weterynaryjnej – 36 zgłoszeń;
- zdarzeń drogowych z udziałem zwierząt – 8 zgłoszeń (w tym: 5 psów, 3 koty);

- utrzymywania zwierząt w niewłaściwych warunkach bytowych – 6 zgłoszeń;
- nieprzestrzegania zapisów „Regulaminu utrzymania czystości i porządku na terenie gminy Szubin” w zakresie sprawowania nadzoru nad zwierzętami domowymi – 4 zgłoszenia;
- utylizacji padłych sztuk zwierząt dzikich – 13 zgłoszeń;
- udzielenia doraźnej opieki weterynaryjnej zwierzętom dzikim – 27 zgłoszeń.

Jak wskazano powyżej w 2019 roku do Burmistrza Szubina wpłynęło łącznie 69 zgłoszeń w sprawie pozostających bez opieki czworonogów, które dotyczyły w sumie 88 psów. W efekcie podejmowanych przez pracowników Urzędu Miejskiego działań w 2019 roku spośród 88 psów:

- 12 psów trafiło do nowych właścicieli bezpośrednio z Urzędu na podstawie spisanego protokołu;
- 32 psy odnalazły swoich dotychczasowych właścicieli;
- 6 psów zostało przygarniętych przez nowych właścicieli bezpośrednio z miejsca występowania, bez protokołu;
- w 24 przypadkach nie ujawniono psa we wskazanym uprzednio przez zgłaszającego miejscu (można domniemywać, że uciekł lub trafił do swojego dotychczasowego właściciela);
- 14 psów trafiło bezpośrednio do schroniska (były to najczęściej zwierzęta skrajnie wycieńczone, chore lub agresywne).

W efekcie przyjętych praktyk dotyczących zwalczania bezdomności zwierząt uchroniono przed przekazaniem do Schroniska 74 psy. Spośród 53 czworonogów, które znalazły się w 2019 roku pod opieką Schroniska, to w 23 przypadkach udało się poszukać nowego właściciela, co daje wskaźnik adopcji na poziomie 43 %. Na dzień 31 grudnia 2019 roku. w schronisku znajdowało się 30 psów (w sumie o 9 mniej niż w roku 2018), z kolei kotów było 18 sztuk.

Na realizację zadania związanego z wdrażaniem programu opieki nad zwierzętami bezdomnymi w 2019 roku wydano łącznie 105.098,35 zł brutto. Z ogólnej kwoty na zapewnienie bezdomnym zwierzętom miejsca w schronisku wydano 94.371,24 zł. brutto.

Z rozdziału 90001 uiszczono opłatę za korzystanie ze środowiska za 2019 roku w wysokości 3.879,00 zł.

Jednymi z zadań ochrony środowiska w gminie są te związane z utrzymanie zieleni w Mieście i Gminie Szubin. Wiążą się one głównie z:

- cięciami pielęgnacyjnymi i sanitarnymi drzew na terenie Miasta i Gminy Szubin;
- usuwaniem drzew i krzewów z poboczy dróg gminnych i innych terenów gminnych;
- ukwieceniem Rynku w Szubinie w dwóch terminach: marzec i maj;
- pracami uzupełniającymi w Parku Nakielskim w Szubinie;
- zakupem drzew do nasadzeń;
- zakupem środków do pielęgnacji roślin i zwalczania chwastów;
- podlewaniem terenów zielonych;

W całym 2019 roku na te cele wydano łącznie kwotę w wysokości 106.952,57 zł.

Ponadto, także w ramach funduszy sołeckich, zlecano zakupy kwiatów i krzewów do ukwiecania, a także środków do pielęgnacji terenów zielonych w sołectwach: Chomętowo, Chraplewo, Godzimierz, Królikowo, Tur, Kołaczkowo, Retkowo, Samokłęski Duże, Słonawy w kwocie 8.963,99 zł.

Opłaty związane z odprowadzaniem wód opadowych oraz te związane z retencją w 2019 roku wyniosły nieco ponad 24 tys. zł.

Z zakresu ochrony lasów należących do Gminy Szubin w 2019 roku wykonano zadanie polegające na usunięciu drzew z lasów uszkodzonych w wyniku nawałnicy z 2017 roku. Na podstawie decyzji Starosty Nakielskiego dokonano cięć sanitarnych lasów gminnych w miejscowościach Ciężkowo i Królikowo oraz cięć pielęgnacyjnych lasu na Osiedlu Leśnym w Szubinie. Z tytułu pozyskanego drewna Przedsiębiorstwo wykonujące usługę dokonało wpłaty na konto Gminy Szubin, za pozyskane drewno, w wysokości 67.617,67 zł.

Do budżetu Gminy po stronie dochodów w minionym roku wpłynęła kwota 574.648,86 zł z tytułu opłat eksploatacyjnych za wydobywanie kopaliny od przedsiębiorców, którzy uzyskali koncesje i wydobywali na terenie Gminy Szubin kruszywo naturalne. W sumie w zeszłym roku działało 19 kopalni kruszywa naturalnego. Wydobywanie to było i jest związane z obecnie trwającą budową drogi ekspresowej na terenie gminy.

1. OBSZARY CENNE PRZYRODNICZO

Gmina Szubin nie należy do obszarów szczególnie cennych przyrodniczo. Na terenie Gminy nie znajduje się żaden z parków narodowych, czy też krajobrazowych, nie utworzono tu żadnego rezerwatu przyrody. Na obszarze analizowanej jednostki terytorialnej znajduje się jedynie niewielki fragment Obszaru Chronionego Krajobrazu Jezior Żędowskich (OchK), który został utworzony w 1991 roku, obejmując swym zasięgiem ciąg jezior rynnowych i sąsiadujących obszarów o łącznej powierzchni 10 km², z czego zdecydowana większość leży w gminie Żnin.

Przedmiotowy obszar chronionego krajobrazu ma za zadanie: zachowanie różnorodności biologicznej siedlisk, ochrona zbiorników wód powierzchniowych (naturalnych, płynących i stojących) wraz z pasem roślinności okalającej, prowadzenie racjonalnej gospodarki leśnej, zwiększanie istniejącego stopnia pokrycia terenów drzewostanami, w szczególności na terenach porolnych tam, gdzie z przyrodniczego i ekonomicznego punktu widzenia jest to możliwe; sprzyjanie tworzeniu zwartych kompleksów leśnych o racjonalnej granicy polno-leśnej; tworzenie i utrzymywanie leśnych korytarzy ekologicznych ze szczególnym uwzględnieniem możliwości migracji dużych ssaków, ochrona typowego krajobrazu Pojezierza – jezior rynnowych – ochrona wód jezior przed zanieczyszczeniem z powodu znikomej szaty roślinnej.

Fot. nr 5: Obszar Chronionego Krajobrazu Jezior Żędowskich widziany z lotu ptaka.



Źródło: Urząd Miejskie w Szubinie.

Na terenie tym wprowadzono następujące zakazy:

- zabijania dziko występujących zwierząt, niszczenia ich nor, legowisk, innych schronień i miejsc rozrodu oraz tarlisk, złożonej ikry, z wyjątkiem amatorskiego połowu ryb oraz wykonywania czynności związanych z racjonalną gospodarką rolną, leśną, rybacką i łowiecką;
- realizacji przedsięwzięć mogących znacząco oddziaływać na środowisko w rozumieniu ustawy z dnia 3 października 2008 roku o udostępnianiu informacji o środowisku i jego ochronie, udziale społeczeństwa w ochronie środowiska oraz o ocenach oddziaływania na środowisko;
- likwidowania i niszczenia zadrzewień śródpolnych, przydrożnych i nadwodnych, jeżeli nie wynikają one z potrzeby ochrony przeciwpowodziowej i zapewnienia bezpieczeństwa ruchu drogowego lub wodnego lub budowy, odbudowy, utrzymania, remontów lub naprawy urządzeń wodnych;

- wykonywania prac ziemnych trwale zniekształcających rzeźbę terenu, z wyjątkiem prac związanych z zabezpieczeniem przeciwpowodziowym lub przeciwsuwiskowym lub utrzymaniem, budową, odbudową, naprawą lub remontem urządzeń wodnych;
- dokonywania zmian stosunków wodnych, jeżeli służą innym celom niż ochrona przyrody lub zrównoważone wykorzystanie użytków rolnych i leśnych oraz racjonalnej gospodarcie wodnej lub rybackiej;
- likwidowania naturalnych zbiorników wodnych, starorzeczy i obszarów wodno-błotnych;
- lokalizowania obiektów budowlanych w pasie szerokości 100 m od linii brzegów rzek, jezior i innych zbiorników wodnych, z wyjątkiem urządzeń wodnych oraz obiektów służących prowadzeniu racjonalnej gospodarki rolnej, leśnej lub rybackiej.

Poza OChK Jezior Żędowskich, na system obszarów chronionych w gminie składają się:

- a) użytki ekologiczne – użytkami ekologicznymi są zasługujące na ochronę pozostałości ekosystemów, mających znaczenie dla zachowania różnorodności biologicznej – naturalne zbiorniki wodne, śródpolne i śródleśne oczka wodne, kępy drzew i krzewów, bagna, torfowiska, wydmy, płaty nieużytkowanej roślinności, starorzecza, wychodnie skalne, skarpy, kamieńce, siedliska przyrodnicze oraz stanowiska rzadkich lub chronionych gatunków roślin, zwierząt, i grzybów, ich ostoje oraz miejsca rozmnażania lub miejsca sezonowego przebywania. Na terenie gminy ustanowiono zaledwie 3 użytki ekologiczne, które znajdują się w Chobielinie (1) i Żurczynie (2). teren silnie podtapiany o powierzchni 1,91 ha, w miejscowości Olek obręb Żurczyn– bagno z pastwiskiem o powierzchni 7,66, w miejscowości Olek obręb Żurczyn – bagno o powierzchni 25,40 ha.
- b) pomniki przyrody – pomnikami przyrody są pojedyncze twory przyrody żywej i nieożywionej lub ich skupiska o szczególnej wartości przyrodniczej, naukowej, kulturowej, historycznej lub krajobrazowej oraz odznaczające się indywidualnymi cechami, wyróżniającymi je wśród innych tworów, okazałych rozmiarów drzewa, krzewy gatunków rodzimych lub obcych, źródła, wodospady, wywierzyska, skałki, jary, głazy narzutowe oraz jaskinie. W gminie jest 40 pomników: obejmują one pojedyncze drzewa, grupy drzew, aleje drzew różnych gatunków, często o unikatowym charakterze, co daje prawie 250 sztuk objętych ochroną prawną.

Fot. nr 6: Lipa „Jadwiga” w Szubinie – pomnik przyrody.



Źródło: http://swietodrzewa.pl/wp-content/uploads/2016/03/Lipa_Jadwiga.jpg.

2. OBSZARY NATURA 2000

Obszary Natura 2000 to najmłodsza z form ochrony przyrody, wprowadzona w 2004 roku w Polsce jako jeden z obowiązków związanych z przystąpieniem naszego kraju do Unii Europejskiej. Obszary Natura 2000 powstają we wszystkich państwach członkowskich tworząc Europejską Sieć Ekologiczną obszarów ochrony Natura 2000. Głównym celem funkcjonowania Europejskiej Sieci Ekologicznej Natura 2000 jest zachowanie określonych typów siedlisk przyrodniczych oraz gatunków, które uważa się za cenne i zagrożone w skali całej Europy. Drugim jej celem jest ochrona różnorodności biologicznej. Podstawą funkcjonowania programu są dwie unijne dyrektywy tzw.: Dyrektywa Rady 79/409/EWG z 2 kwietnia 1979 roku w sprawie ochrony dzikich ptaków (tzw. „ptasia”) i Dyrektywa Rady 92/43/EWG z 21 maja 1992 roku w sprawie ochrony siedlisk przyrodniczych oraz dzikiej fauny i flory (tzw. „siedliskowa”).

Teren Gminy Szubin obejmują następujące obszary wytyczone w ramach sieci Natura 2000:

2.1. DOLINA ŚRODKOWEJ NOTECI I KANAŁU BYDGOSKIEGO – PLB300001

Ryc. Nr 6: Dolina Środkowej Noteci i Kanału Bydgoskiego.



Źródło Urząd Miejski w Szubinie.

Obszar Specjalnej Ochrony Doliny Środkowej Noteci i Kanału Bydgoskiego (PLB300001) na terenie Gminy Szubin zajmuje niewielki fragment w jej północno-zachodniej części (6,2 ha). Dolina Środkowej Noteci i Kanału Bydgoskiego obejmuje pradolinę rzeczną o zmiennej szerokości od 2 do 8 km, która ma tu przebieg równoleżnikowy. Od północy obszar graniczy z wysoczyzną Pojezierza Krajeńskiego – maksymalne deniwelacje pomiędzy dnem doliny a skrajem wysoczyzny dochodzą tu do 140 m. Od południa pradolina jest ograniczona piaszczystym Tarasem Szamocińskim, zajęтым w znacznej mierze przez lasy stykającym się z krawędzią Pojezierza Chodzieskiego. Znaczne części pradoliny zostały zmeliorowane i prowadzona jest na nich gospodarka łąkowa. W kilku miejscach pradoliny założono stawy rybne, na których prowadzona jest intensywna hodowla ryb – stawy Antoniny, Smogulec, Ostrówek, Wyspę i Ślesin. W obrębie Doliny znajdują się dwie ostoje ptaków o randze europejskie (Stawy Ostrówek i Smogulec i Stawy Ślesin i Wyspę).

Zachodnia część pradoliny, objęta przez obszar, jest obecnie doliną Noteci. Część wschodnia jest doliną żeglownego Kanału Bydgoskiego, łączącego dorzecza Odry i Wisły. Wśród siedlisk na obszarze doliny, największy udział posiadają łąki i pastwiska – 83%, zaś znacznie mniejszy: zbiorniki wodne (5%), grunty orne (4%), lasy liściaste (4%), iglaste (2%) oraz inne obszary (2%).

Występuje na tym terenie licznie chronione gatunki ptaków oraz obszar ten jest ostoją dla ptaków wędrownych, takich jak: podróżniczek, bielik, kania czarna, kania ruda, błotniak stawowy, łabędź czarnodzioby, siewka złota

2.2. RÓWNINA SZUBIŃSKO-ŁABISZYŃSKA – PLH040029

Ryc. nr 7: Równina Szubińsko-Łabiszyńska.

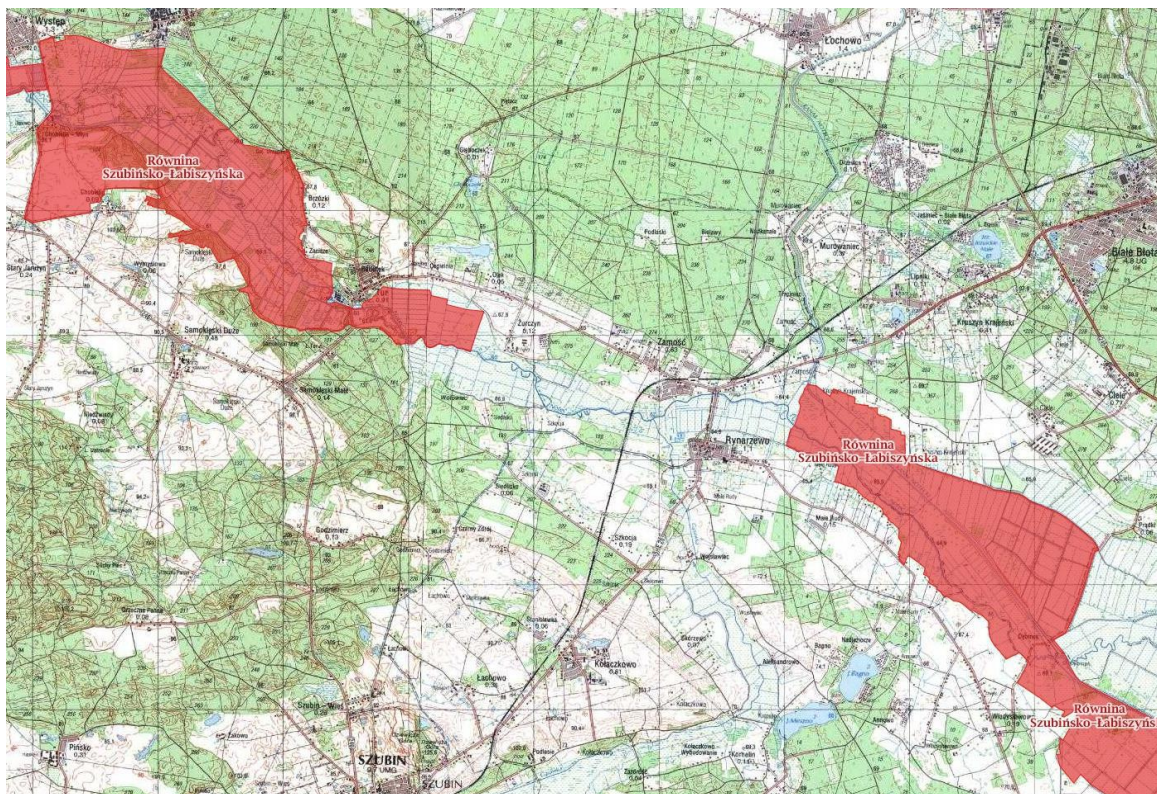

Źródło Urząd Miejski w Szubinie.

Równina Szubińsko-Łabiszyńska (PLH040029) – obejmuje dno doliny ukształtowanej przez rzekę Noteć. Wypełniają ją organiczne gleby podlegające ochronie – torfy niskie i mursze. Zagospodarowana jest jako układ łąkowy mający swoją kontynuację w postaci kompleksu łąk Nadnoteckiego Obszaru Chronionego Krajobrazu. Łąki te położone są w regionie pozostającym pod znacznym wpływem obszarów silnie zurbanizowanych, z Bydgoszczą na czele. Roślinność łąkowa kształtuje się między innymi na siedliskach łąk trzęślicowych. W runi łąkowej notowane jest występowanie staroduba łąkowego. Na niewielkich wyniosłościach rozwijają się grądy, w tym objęte ochroną rezerwatową drzewostan z lipą szerokolistną. Na miejscach wyżej położonych zachowały się stanowiska roślinności kserotermicznej.

Wartością tego obszaru jest jego charakter, określany przez ciągły kompleks łąk towarzyszący rzece na długości około 23 km.

Wśród siedlisk na obszarze równiny, 75% udział posiadają łąki i pastwiska. 19% obszaru zajmują lasy, w tym lasy liściaste i mieszane 13%, zaś 7% zajmują grunty orne.

Wśród ważnych gatunków zwierząt, wymienia dla tego obszaru kumaka nizinnego, żabę moczarową, żabę wodną, żabę jeziorkową, żabę zieloną, żabę trawną, traszkę zwyczajną, a wśród roślin: czosnek niedźwiedzi, wawrzynek wilczelyko, goździk, krwiściąg lekarski, lipa szerokolistna.

2.3. SOLNISKA SZUBIŃSKIE – PLH040030

Solniska Szubińskie (PLH040030) – w zasięgu kompleksu stwierdzono występowanie słonych łąk między Słonawami, a Pińskiem. O podwyższonym zasoleniu tych łąk świadczy aktualnie obecność *Puccinellia distans*, *Triglochin palustre*, *Chenopodium glaucum*, *Atriplex hastata* var. *salina*. Zachowana tym samym została możliwość kształtowania warunków dla rozwoju zbiorowisk słonoroślowych w warunkach odpowiedniej gospodarki łąkarskiej.

Fot. nr 7: Obszar Natura 2000 w Gminie Szubin.



Źródło. Urząd Miejski w Szubinie.

W obszarze występują 3 typy siedlisk przyrodniczych, z których najistotniejsze są słone łąki obejmujące obszar około 50 ha tego siedliska, czyli kilka procent (około 3-5) jego zasobów w kraju. Pozostałymi siedliskami są: zmiennowilgotne łąki trzęślicowe oraz grąd środkowoeuropejski i subkontynentalny.

Ważnym jest też występowanie tu mocnej populacji gatunku staroduba łąkowego; inne gatunki zwierząt i roślin, ważne z punktu przyrodniczego punktu widzenia to: żaba moczarowa, żaba wodna, żaba jeziorkowa, żaba trawna, a wśród roślin: mannica, świbka morska.

2.4. ŁĄKI TRZĘŚLICOWE W FOLUSZU – PLH040027

Łąki Trzęślicowe w Foluszu (PLH040027) – obszar obejmuje rozległy kompleks łąk świeżych i wilgotnych. Największe powierzchnie zajmują łąki świeże; znacznie mniejsze łąki dębowe i marginalne – murawy napiaskowe. Poza siedliskami przyrodniczymi występują torfowiska niskie porośnięte turzycowiskami i łozowiskami wraz ze zbiorowiskami „welonowymi”. Na wydmach znajdują się siedliska roślinności kserotermicznej opisywanej jeszcze w okresie międzywojennym przez K. Urbańskiego i A. Wodzickę. Na terenie obszaru położone są stawy rybne z bogatą awifauną i kompleks łągów dębowo-jesionowych.

Obszar cechuje wyjątkowe bogactwo gatunków i siedlisk przyrodniczych ważnych dla regionu. Obszar położony jest w ciągu korytarza ekologicznego o znaczeniu krajowym sieci Eco-Net Polska. Najważniejszym walorem przyrodniczym jest występowanie tu ekosystemów łąk trzęślicowych oraz licznej populacji staroduba łąkowego.

Siedliskami występującymi na tym obszarze są: ciepłolubne, śródlądowe murawy napiaskowe, murawy kserotermiczne, zmiennowilgotne łąki trzęślicowe, niżowe i górskie świeże łąki użytkowane ekstensywnie, łąkowe lasy dębowo-wiązowo-jesionowe. Występują tutaj następujące cenne gatunki zwierząt: bóbr europejski, wydra, kumak nizinny. Zinventaryzowano tu także cenne okazy świata roślinnego, takie jak: podejrzon księżycowy, ostrożeń krótkołodygowy, selernica żytkowana, goździk pyszny, kruszczyk szerokolistny, goryczka wąskolistna, kosaciec syberyjski, sasanka łąkowa, pełnik europejski fiołek mokradłowy i in.

Ryc. nr 8: Solniska Szubińskie i Łąki Trzęślicowe w Folszu.

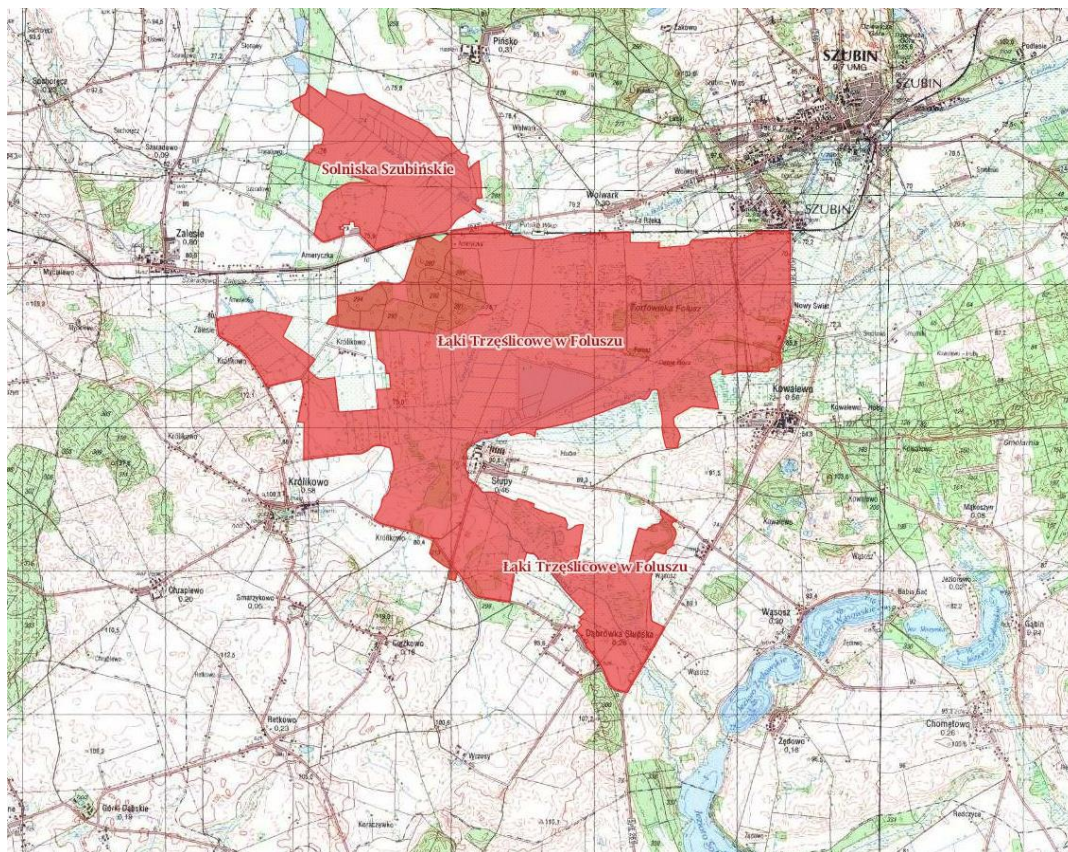

Źródło: Urząd Miejski w Szubinie.

Na terenie Gminy Szubin chronione są także parki wiejskie w: Chobielinie, Chraplewie, Kołaczkowie, Królikowie, Łachowie, Retkowie, Starym Jaruzynie, Samoklęskach i Słupach, a także parki pałacowe w Pińsku i Zalesiu.

Na tle innych gmin województwa (także sąsiednich) rangę i powierzchnię obiektów i obszarów chronionych w gminie, uznać należy za relatywnie małą.

3. KORYTARZE EKOLOGICZNE NA TERENIE GMINY SZUBIN

Przez teren Gminy Szubin przebiegają także korytarze ekologiczne, które łączą ze sobą poszczególne tereny Europejskiej Sieci Natura 2000 w Polsce. Korytarz ekologiczny to obszar umożliwiający migrację zwierząt, roślin lub grzybów. Definicja ta oddaje w pełni funkcjonalny sens wyznaczania korytarzy ekologicznych jako systemu łączących się siedlisk służących bytowaniu i przemieszczaniu się gatunków. Teren województwa kujawsko-pomorskiego znalazł się w zasięgu:

- Korytarza Północnego (KPn) łączącego Puszcę Augustowską na północnym wschodzie Polski (granica z Litwą) z Cedyńskim Parkiem Krajobrazowym na północnym zachodzie (granica z Niemcami),
- Korytarza Północno-Centralnego (KPnC) łączącego Puszcę Białowieską na wschodzie (granica z Białorusią) z Parkiem Narodowym Ujście Warty na zachodzie (granica z Niemcami).

Gmina Szubin w bardzo dużej części została objęta przebiegiem korytarza Północno-Centralnego. W zasięgu korytarza znalazła się środkowa i północna część gminy. Z kolei rytna Jezior Żędowskich pełni rolę lokalnego korytarza (ciągu ekologicznego).

Ryc. nr 9: Przebieg Korytarzy Ekologicznych na terenie Gminy Szubin.

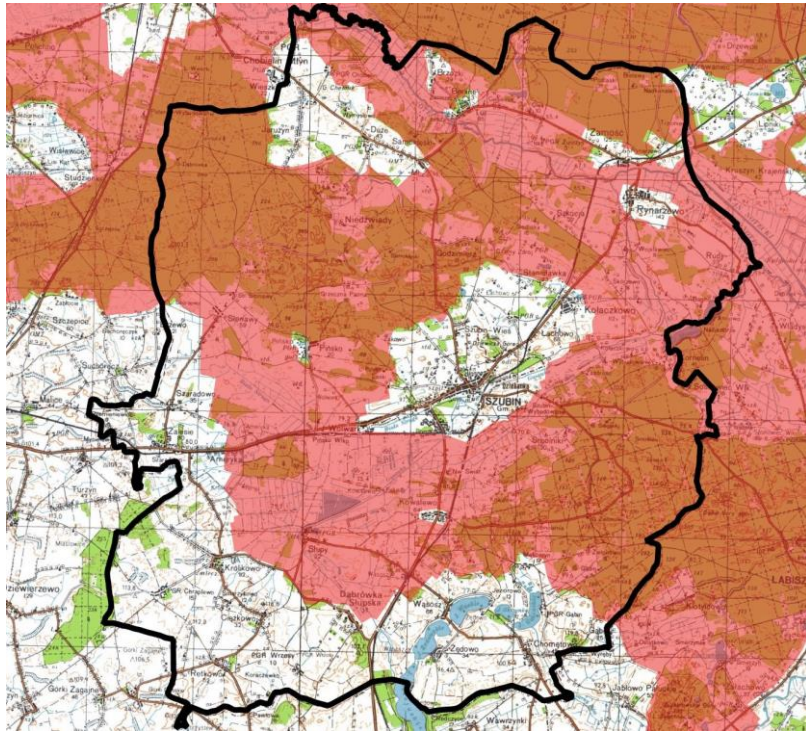

Źródło. Urząd Miejski w Szubinie.

VIII. ŁAD PRZESTRZENNY

O wadze i znaczeniu zagadnień związanych z zagospodarowaniem przestrzennym dla jednostki samorządu terytorialnego świadczy z pewnością fakt, że w ustawie z dnia 8 marca 1990 roku o samorządzie gminnym (Dz. U. z 2020 r., poz. 713), w artykule 7, który zawiera katalog zadań własnych gminy, już na pierwszym miejscu wymieniono sprawy dotyczące ładu przestrzennego.

Ład przestrzenny to pojęcie nadrzędne w słowniku gospodarki przestrzennej, stanowiące fundament i cel sam w sobie dla wszelkiego przejawu działań planistycznych na wszystkich szczeblach administracji publicznej. Oficjalna ustawowa definicja określa ład przestrzenny jako „takie ukształtowanie przestrzeni, które tworzy harmonijną całość oraz uwzględnia w uporządkowanych relacjach wszelkie uwarunkowania i wymagania funkcjonalne, społeczno-gospodarcze, środowiskowe, kulturowe oraz kompozycyjno-estetyczne”. Stanowi on kryterium oceny jakości zmian zagospodarowania w odniesieniu do sprawności procesów społeczno-gospodarczych i jakości życia.

Z kolei gospodarkę przestrzenną możemy zdefiniować jako „całościowy kształt działań biernych i czynnych dotyczących podmiotów i przedmiotów związanych z organizacją użytkowania przestrzeni”. Celem gospodarki przestrzennej jest zarówno ochrona określonych wartości przestrzeni, jak i racjonalne kształtowanie przestrzeni przez stymulowanie procesów gospodarczych. Działania ochronne obejmują dążenie do zachowania równowagi pomiędzy elementami naturalnymi środowiska, a wytworami działalności ludzkiej. Natomiast kształtowanie przestrzeni to działanie przekształceniowe związane z nowymi kierunkami rozwoju społeczno-gospodarczego w oparciu o zasady ładu przestrzennego i zrównoważonego rozwoju.

Dla samorządów terytorialnych gospodarka przestrzenna to proces podejmowania decyzji przestrzennych w celu uzyskania określonego stanu zagospodarowania przestrzennego obszaru i efektywnego, z punktu widzenia mieszkańców i ich potrzeb, funkcjonowania wykształconych struktur przestrzennych i uzyskanie korzyści ogólnospołecznych.

Do aktywnych narzędzi prawnych kształtowania gospodarki przestrzennej gminy, będących jednocześnie dokumentami strategicznymi, wymienionymi w ustawie z dnia 27 marca 2003 roku o planowaniu i zagospodarowaniu przestrzennym (Dz. U. z 2020 poz. 293 ze zm.), należą:

- studium uwarunkowań i kierunków zagospodarowania przestrzennego gminy (studium);
- miejscowe plany zagospodarowania przestrzennego (plany miejscowe);
- decyzje o warunkach zabudowy i zagospodarowania terenu.

Te trzy podstawowe dokumenty planistyczne tworzone są wspólnie przez organy gminy. Rada Miejska pełni tutaj rolę inicjującą i zatwierdzającą akty w randze uchwał (studium i plany miejscowe). Z kolei burmistrz jest organem przygotowującym projekty tych aktów strategicznych, które przedkłada radzie miejskiej do zaakceptowania. W przypadku decyzji o warunkach zabudowy i zagospodarowania terenu, organem zatwierdzającym i prowadzącym całe postępowanie jest tylko i wyłącznie burmistrz. Współdziałanie w zakresie gospodarki przestrzennej organów gminy określane jest mianem władztwa planistycznego gminy. Jest to przekazanie przez ustawodawcę gminie kompetencji w zakresie władczego przeznaczania i zasad zagospodarowania terenu (w drodze aktu prawa miejscowego – miejscowego planu zagospodarowania przestrzennego, a w przypadku braku planu – w drodze decyzji o warunkach zabudowy i zagospodarowania terenu). Podstawą konstrukcji instytucji władztwa planistycznego gminy jest ustawa o planowaniu i zagospodarowaniu przestrzennym, która wskazuje, że kształtowanie i prowadzenie polityki przestrzennej na terenie gminy, w tym uchwalanie studium uwarunkowań i kierunków zagospodarowania przestrzennego gminy oraz miejscowych planów zagospodarowania przestrzennego, należy do zadań własnych gminy. Potwierdza to z kolei ustawa o samorządzie gminnym, która w art. 18 zawiera delegację wskazującą, że do wyłącznej właściwości rady gminy należy, m.in.: uchwalanie studium uwarunkowań i kierunków zagospodarowania przestrzennego gminy oraz miejscowych planów zagospodarowania przestrzennego.

1. STUDIUM UWARUNKOWAŃ I KIERUNKÓW ZAGOSPODAROWANIA PRZESTRZENNEGO MIASTA I GMINY SZUBIN

Studium to podstawowy dokument strategiczno-planistyczny, jeśli chodzi o gospodarowanie przestrzenią w gminie. Określa on principia polityki przestrzennej gminy, w tym lokalnych zasad zagospodarowania przestrzennego, uwzględniając zasady określone w koncepcji przestrzennego zagospodarowania kraju, ustalenia strategii rozwoju i planu zagospodarowania przestrzennego województwa, ramowego studium uwarunkowań i kierunków zagospodarowania przestrzennego związku metropolitalnego oraz strategii rozwoju gminy. Studium sporządza się dla obszaru w granicach administracyjnych gminy, zawiera ono część tekstową i graficzną.

Mimo tego, że uchwałę przyjmującą studium podejmuje rada miejska to uchwała ta nie jest aktem prawa miejscowego. Kolejną ważną cechą studium jest fakt, że ustalenia studium są wiążące dla organów gminy przy sporządzaniu planów miejscowych. Znaczący to tyle, że zasady zagospodarowania oraz wskazane funkcje przestrzenne w planach miejscowych nie mogą naruszać ustaleń studium i muszą być z nimi komplementarne.

Zadaniami studium są:

- rozpoznanie aktualnej sytuacji społeczno-gospodarczej gminy, istniejące uwarunkowania oraz problemy związane z jej dotychczasowym rozwojem;
- sformułowanie optymalnych kierunków rozwoju przestrzennego gminy;
- stworzenie podstawy prawnej do sporządzenia miejscowych planów zagospodarowania przestrzennego;
- promocja rozwoju gminy.

Aktualnie obowiązujące studium uwarunkowań i kierunków zagospodarowania przestrzennego Miasta i Gminy Szubin, uchwalone zostało uchwałą nr XV/132/15 Rady Miejskiej w Szubinie z dnia 5 listopada 2015 roku

Poniższa rycina ukazuje załącznik graficzny studium dla terenów wiejskich gminy Szubin.

Szkocja, Kołaczkowo). Istotne znaczenie w tej części gminy ma podlegająca ochronie dolina Noteci w randzie obszaru Natura 2000, pełniąca funkcję naturalnego korytarza ekologicznego. Studium wskazuje teren do dalszej kontynuacji rozwoju wielofunkcyjnego charakteru zabudowy podmiejskiej. Dla jednostki przewiduje się wzrost liczby mieszkańców;

- jednostka rolniczo-osadniczo-ekologiczna nr 3 – obejmująca środkowo-południową część gminy. Wskazana do pełnienia funkcji rolniczych o niezbyt dużej intensywności i ekologicznych. To obszar wzdłuż cieków wodnych: Gąsawki, Białej Strugi i Czarnego Rowu. Liczne użytki zielone wykorzystywane rolniczo. Teren pełniący istotne funkcje ekologiczne, objęte ochroną w ramach Natury 2000. W rejonie Kowalewa wyznaczono tereny inwestycyjne, zlokalizowane przy węźle komunikacyjnym drogi ekspresowej. Dla jednostki przewiduje się stagnację, a nawet spadek liczby mieszkańców;
- jednostka rolniczo-osadnicza nr 4 – obejmująca południową część gminy, wykazująca najwyższą przydatność rolniczą gruntów. Ma ona typowo charakter rolniczy o wysokiej intensywności upraw. Przewiduje się kontynuację i ochronę funkcji rolniczej. Dopuszcza się rozwój funkcji turystyczno-rekreacyjnych w okolicach jezior. Dla jednostki przewiduje się stagnację lub niewielki wzrost liczby mieszkańców;
- jednostki leśne nr 5 – obejmuje zwarte duże powierzchniowo tereny leśne skupione głównie w północo-wschodniej części gminy. Obszar praktycznie pozbawiony zwartej zabudowy mieszkaniowej. Stanowi on element „zielonego pierścienia” lasów i dolin rzecznych wokół Bydgoszczy. Stąd priorytetem winno być jego zachowanie, jednocześnie wzmacniając funkcje ekologiczne, niwelujące antropopresję.

W dniu 15 marca 2018 roku Rada Miejska w Szubinie podjęła uchwałę nr XLI/516/18 w sprawie przystąpienia do sporządzenia studium uwarunkowań i kierunków zagospodarowania przestrzennego Gminy Szubin. Konieczność opracowania nowego studium podyktowana była szerokimi zmianami w sferze legislacyjnej oraz nowymi uwarunkowaniami zachodzącymi w przestrzeni Gminy Szubin. Na koniec 2019 roku Burmistrz Szubina otrzymał wstępną koncepcję studium do opinii.

2. MIEJSCOWE PLANY ZAGOSPODAROWANIA PRZESTRZENNEGO GMINY SZUBIN

W celu ustalenia przeznaczenia terenów oraz określenia sposobów ich zagospodarowania i zabudowy, a także rozmieszczenia inwestycji celu publicznego, rada miejska podejmuje uchwałę o przystąpieniu do sporządzenia miejscowego planu zagospodarowania przestrzennego.

Jest to kolejne narzędzie w rękach gminy, dzięki któremu ma ona realny wpływ na stan zagospodarowania przestrzennego i ukształtowania ładu przestrzennego.

Miejscowy plan zagospodarowania przestrzennego jest aktem prawa miejscowego i przyjmowany jest w formie uchwały. Składa się z części tekstowej oraz graficznej, sporządzonej w odpowiedniej skali. Ustanawia przepisy powszechnie obowiązujące na danym terenie, będące podstawą wydawania decyzji administracyjnych (w przeciwieństwie do studium, które wyraża jedynie politykę przestrzenną gminy). W planie miejscowym dokonuje się również zmiany przeznaczenia gruntów rolnych i leśnych na cele nierolnicze i nieleśne. Miejscowy plan zagospodarowania przestrzennego nie może wykraczać poza granice administracyjne gminy, ale może za to obejmować tylko część jej obszaru. Na terenie gminy może obowiązywać więcej planów miejscowych, ich granice jednak nie mogą się nakładać. Plan nie może naruszać ustaleń studium, co stwierdza rada miejska przed jego uchwaleniem. Podobnie, jak w przypadku studium organem uchwalającym plan miejscowy jest rada miejska, z kolei organem sporządzającym projekt planu miejscowego jest burmistrz.

Mamy tutaj przykład współdecydowania o sposobie prowadzenia gospodarki przestrzennej na gminnym szczeblu samorządowym, a zarazem wzajemnej kontroli.

Zależność pomiędzy studium, a planem miejscowym uwidacznia się już na samym początku procesu planowania, gdyż przed podjęciem uchwały intencyjnej w sprawie miejscowego planu zagospodarowania przestrzennego, burmistrz powinien wykonać analizę zasadności przystąpienia do sporządzenia planu oraz określić stopień zgodności przewidywanych rozwiązań z ustaleniami studium.

Ryc. nr 11: Plany miejscowe obejmujące południową część miasta Szubin w 2019 roku.

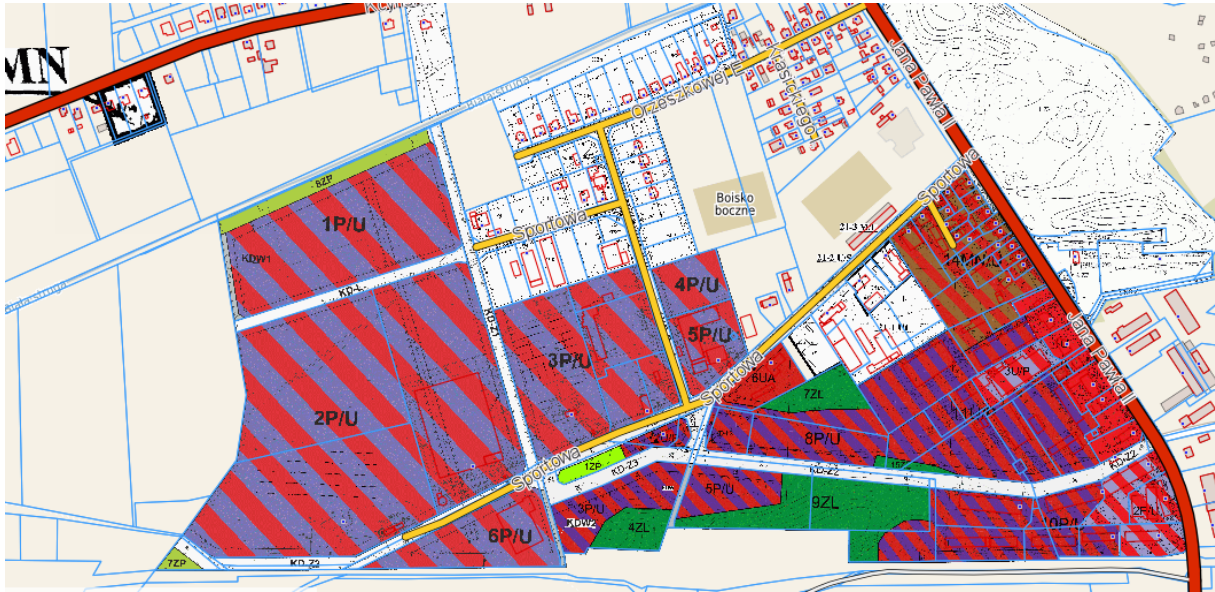

Źródło: strona internetowa: szubin.e-mapa.net, prowadzona przez firmę Geo-System.

Na terenie Gminy Szubin, na dzień 31 grudnia 2019 roku, obowiązywało 67 miejscowych planów zagospodarowania przestrzennego, o łącznej powierzchni 1.040,60 ha. W stosunku do powierzchni całej gminy daje to zaledwie 3,14 % pokrycia Gminy Szubin planami miejscowymi. Średnia wielkość planu miejscowego wynosi nieco ponad 15,00 ha. Tabela poniżej prezentuje wykaz wszystkich planów obowiązujących na koniec roku 2019. Na kolejnych stronach przedstawiono rozmieszczenie planów na obszarze Gminy Szubin.

W 2019 roku Rada Miejska nie podjęła żadnej końcowej uchwały w sprawie uchwalenia planu miejscowego. Podjęte zostały z kolei trzy uchwały intencyjne, czyli inicjujące proces sporządzania planu miejscowego:

- uchwała nr VII/59/19 Rady Miejskiej w Szubinie z dnia 18 kwietnia 2019 roku w sprawie przystąpienia do sporządzenia miejscowego planu zagospodarowania przestrzennego dla terenu między ul. Nakielską, a ul. Wiejską w Szubinie, gm. Szubin;
- uchwała nr XIII/116/19 Rady Miejskiej w Szubinie z dnia 30 października 2019 roku w sprawie przystąpienia do sporządzenia miejscowego planu zagospodarowania przestrzennego w obrębach ewidencyjnych: Ciężkowo, Wrzosi i Retkowo, Gmina Szubin;
- uchwała nr XIV/123/19 Rady Miejskiej w Szubinie z dnia 28 listopada 2019 roku w sprawie przystąpienia do sporządzenia miejscowego planu zagospodarowania przestrzennego dla terenu położonego w zachodniej części wsi Kowalewo, Gmina Szubin.

Najczęściej spotykanym przeznaczeniem wskazanym w planach miejscowych są te o funkcji mieszkaniowej jednorodzinnej, które zajmują ponad 37 % powierzchni wszystkich planów miejscowych. Z kolei 17 % powierzchni wszystkich planów miejscowych stanowią grunty z przeznaczeniem pod zabudowę usługową. Pod tereny produkcyjne, składy i magazyny przeznaczono 10 % ogółu powierzchni wszystkich planów. Tereny pod infrastrukturę techniczną oraz z przeznaczeniem pod tereny dróg publicznych i wewnętrznych zajmują w sumie 11 %.

Tabela nr 14: Wykaz obowiązujących na dzień 31.12.2019 roku planów miejscowych w Gminie Szubin.

Lp.	Numer Dziennika Urzędowego wraz z data publikacji	Numer uchwały	Data uchwalenia	Tytuł planu	Powierzchnia w ha
001	Dz. Urz. Woj. Bydgoskiego nr 19 z dn. 08.08.1996 r. poz. 88	<u>XX/143/96</u>	1999-06-26	w sprawie uchwalenia zmian w miejscowym planie ogólnym zagospodarowania przestrzennego gminy Szubin oraz miejscowego planu zagospodarowania przestrzennego działek nr 43 i nr 50 we wsi Zamość	5.10
002	Dz. Urz. Woj. Bydgoskiego nr 60 z dn. 29.11.1996 r. poz. 234	<u>XXIII/173/96</u>	1996-10-30	w sprawie uchwalenia zmiany w miejscowym planie zagospodarowania przestrzennego gminy Szubin dotyczącej działek nr 76/47 i 76/48 we wsi Kołaczkowo	0.21
003	Dz. Urz. Woj. Kujawsko-Pomorskiego nr 47 z dn. 27.07.2001 r. poz. 1013	<u>IV/34/99</u>	1999-02-24	w sprawie zmian w miejscowym planie szczegółowym zagospodarowania przestrzennego terenów przemysłowo - składowych w Szubinie	2.18
004	Dz. Urz. Woj. Kujawsko-Pomorskiego nr 40 z dn. 28.06.1999 r. poz. 333	<u>IV/39/99</u>	1999-02-24	w sprawie zmian miejscowego planu ogólnego zagospodarowania przestrzennego gminy Szubin	5.69
005	Dz. Urz. Woj. Kujawsko-Pomorskiego nr 40 z dn. 28.06.1999 r. poz. 334	<u>IV/40/99</u>	1999-02-24	w sprawie zmian miejscowego planu ogólnego zagospodarowania przestrzennego miasta Szubin	1.96
006	Dz. Urz. Woj. Kujawsko-Pomorskiego nr 28 z dn. 28.04.1999 r. poz. 193	<u>IV/42/99</u>	1999-02-24	w sprawie miejscowego planu zagospodarowania przestrzennego terenów zabudowy mieszkaniowej w Turze gmina Szubin	1.48
007	Dz. Urz. Woj. Kujawsko-Pomorskiego nr 44 z dn. 16.07.1999 r. poz. 383	<u>VI/78/99</u>	1999-04-28	w sprawie miejscowego planu zagospodarowania przestrzennego działki nr 258/22 w Szkocji gmina Szubin	18.24
008	Dz. Urz. Woj. Kujawsko-	<u>VII/90/99</u>	1999-06-30	w sprawie miejscowego planu zagospodarowania	1.56

	Pomorskiego nr 93 z dn. 17.12.1999 r. poz. 1035			przestrzennego terenów zabudowy mieszkaniowej w Żurczynie gm. Szubin	
009	Dz. Urz. Woj. Kujawsko-Pomorskiego nr 6 z dn. 31.01.2000 r. poz. 38	<u>IX/107/99</u>	1999-10-25	w sprawie miejscowego planu zagospodarowania przestrzennego terenu zabudowy jednorodzinnej we wsi Wąsosz	4.37
010	Dz. Urz. Woj. Kujawsko-Pomorskiego nr 12 z dn. 29.02.2000 r. poz. 69	<u>X/108/99</u>	1999-12-10	w sprawie miejscowego planu zagospodarowania przestrzennego terenu Biała Struga w rejonie ul. E. Orzeszkowej w Szubinie	8.36
011	Dz. Urz. Woj. Kujawsko-Pomorskiego nr 57 z dn. 25.08.2000 r. poz. 470	<u>XIV/148/2000</u>	2000-04-26	w sprawie uchwalenia miejscowego planu zagospodarowania przestrzennego terenów mieszkaniowych obejmujących teren działek nr 20/1, 21/3 we wsi Małe Rudy, oraz działkę nr 541/8 we wsi Rynarzewo w gm. Szubin	6.07
012	Dz. Urz. Woj. Kujawsko-Pomorskiego nr 39 z dn. 12.07.2000 r. poz. 348	<u>XIV/150/2000</u>	2000-04-26	w sprawie miejscowego planu zagospodarowania przestrzennego terenów zabudowy mieszkaniowej części działki nr 268/6 w Szubinie	1.02
013	Dz. Urz. Woj. Kujawsko-Pomorskiego nr 39 z dn. 12.07.2000 r. poz. 349	<u>XIV/151/2000</u>	2000-04-26	w sprawie miejscowego planu zagospodarowania przestrzennego terenów zabudowy mieszkaniowej z dopuszczeniem usług działki nr 201 w Szubinie Wsi gmina Szubin.	1.76
014	Dz. Urz. Woj. Kujawsko-Pomorskiego nr 39 z dn. 12.07.2000 r. poz. 351	<u>XIV/153/2000</u>	2000-04-26	w sprawie miejscowego planu zagospodarowania przestrzennego terenów zabudowy mieszkaniowej z dopuszczeniem usług wsi Wąsosz	9.94
015	Dz. Urz. Woj. Kujawsko-Pomorskiego nr 39 z dn. 12.07.2000 r. poz. 352	<u>XIV/154/2000</u>	2000-04-26	w sprawie miejscowego planu zagospodarowania przestrzennego terenów zabudowy mieszkaniowej działki nr 51 w Zamościu gmina Szubin	0.76
016	Dz. Urz. Woj. Kujawsko-Pomorskiego nr 30 z dn.	<u>XXIII/224/2001</u>	2001-02-19	w sprawie uchwalenia miejscowego planu zagospodarowania przestrzennego terenu zabudowy usługowej	2.73

	01.06.2001 r. poz. 513			obejmującego działkę nr 351/2 w Rynarzewie w gminie Szubin	
017	Dz. Urz. Woj. Kujawsko-Pomorskiego nr 11 z dn. 06.03.2002 r. poz. 216	<u>XXVIII/271/2001</u>	2001-09-19	w sprawie miejscowego planu zagospodarowania przestrzennego terenu eksploatacji kruszywa, zabudowy mieszkaniowej i rekreacyjnej w Żurczynie, gmina Szubin	18.70
018	Dz. Urz. Woj. Kujawsko-Pomorskiego nr 11 z dn. 06.03.2002 r. poz. 219	<u>XXIX/276/2001</u>	2001-10-31	w sprawie miejscowego planu zagospodarowania przestrzennego działek nr 1105 i 1106 w Szubinie przy ul. Łabiszyńskiej	0.19
019	Dz. Urz. Woj. Kujawsko-Pomorskiego nr 69 z dn. 21.06.2002 r. poz. 1451	<u>XXXIV/318/2002</u>	2002-04-24	w sprawie miejscowego planu zagospodarowania przestrzennego terenu działek nr 59/3 i 59/4 w Żurczynie	6.38
020	Dz. Urz. Woj. Kujawsko-Pomorskiego nr 69 z dn. 21.06.2002 r. poz. 1452	<u>XXXIV/319/2002</u>	2002-04-24	w sprawie miejscowego planu zagospodarowania przestrzennego terenu "POLNA I" w Rynarzewie obejmującego działkę nr ewid. 498/4	0.63
021	Dz. Urz. Woj. Kujawsko-Pomorskiego nr 119 z dn. 25.10.2002 r. poz. 2421	<u>XXVI/333/2002</u>	2002-08-28	w sprawie miejscowego planu zagospodarowania przestrzennego terenu zabudowy letniskowej w Kornelinie	2.83
022	Dz. Urz. Woj. Kujawsko-Pomorskiego nr 119 z dn. 25.10.2002 r. poz. 2422	<u>XXXVI/334/2002</u>	2002-08-28	w sprawie miejscowego planu zagospodarowania przestrzennego działki nr 20/9 w miejscowości Stary Jarużyn	0.29
023	Dz. Urz. Woj. Kujawsko-Pomorskiego nr 133 z dn. 18.11.2002 r. poz. 2573	<u>XXXVII/339/2002</u>	2002-10-09	w sprawie miejscowego planu zagospodarowania przestrzennego terenu działek nr 262/3 i 263 w Turze	0.48
024	Dz. Urz. Woj. Kujawsko-Pomorskiego nr 133 z dn. 18.11.2002 r. poz. 2574	<u>XXXVII/340/2002</u>	2002-10-09	w sprawie miejscowego planu zagospodarowania przestrzennego terenu działek nr 47/1, 47/3, 50/1, 50/2, 50/4 i 51 w Szubinie Wsi.	3.75
025	Dz. Urz. Woj. Kujawsko-Pomorskiego	<u>XXXVII/341/2002</u>	2002-10-09	w sprawie miejscowego planu zagospodarowania przestrzennego fragmentu	3.40

	nr 133 z dn. 18.11.2002 r. poz. 2575			terenu między Białą Strugą a ulicami Kcyńską i Winnicą w Szubinie	
026	Dz. Urz. Woj. Kujawsko-Pomorskiego nr 46 z dn. 15.05.2003 r. poz. 753	<u>IV/30/03</u>	2003-02-13	w sprawie uchwalenia miejscowego planu zagospodarowania przestrzennego terenu działki 124/5 położonej we wsi Kołaczkowo, gm. Szubin	2.13
027	Dz. Urz. Woj. Kujawsko-Pomorskiego nr 46 z dn. 15.05.2003 r., poz. 754	<u>IV/31/03</u>	2003-02-13	w sprawie uchwalenia miejscowego planu zagospodarowania przestrzennego terenu działki nr 277/1 położonej we wsi Szkocja, gm. Szubin.	1.67
028	Dz. Urz. Woj. Kujawsko-Pomorskiego nr 46 z dn. 15.05.2003 r., poz. 755	<u>IV/32/03</u>	2003-02-13	w sprawie uchwalenia miejscowego planu zagospodarowania przestrzennego terenu działek nr 227/8 i 227/17 położonych we wsi Szkocja, gm. Szubin.	1.82
029	Dz. Urz. Woj. Kujawsko-Pomorskiego nr 46 z dn. 15.05.2003 r. poz. 756	<u>IV/34/03</u>	2003-02-13	w sprawie uchwalenia miejscowego planu zagospodarowania przestrzennego terenu działki nr 78/8 położonej we wsi Samokłęski Małe, gm. Szubin	1.59
030	Dz. Urz. Woj. Kujawsko-Pomorskiego nr 38 z dn. 15.05.2003 r. poz. 757	<u>IV/35/03</u>	2003-02-13	w sprawie uchwalenia miejscowego planu zagospodarowania przestrzennego terenu części wsi Zamość, gm. Szubin	61.03
031	Dz. Urz. Woj. Kujawsko-Pomorskiego nr 75 z dn. 13.08.2003 r. poz. 1147	<u>V/50/03</u>	2003-04-24	w sprawie uchwalenia miejscowego planu zagospodarowania przestrzennego działek nr 1639/2, 1640/2, 1640/3, 1640/4 i 1640/5 położonych w Szubinie przy ul. Kcyńskiej	0.77
032	Dz. Urz. Woj. Kujawsko-Pomorskiego nr 175 z dn. 31.12.2003 r. poz. 2850	<u>VII/60/03</u>	2003-06-26	w sprawie miejscowego planu zagospodarowania przestrzennego terenu działek nr 750, 751, 752, 753, 754, 755, 756, 757, 758, 788 i 791 w Szubinie	1.60
033	Dz. Urz. Woj. Kujawsko-Pomorskiego nr 87 z dn.	<u>IX/74/03</u>	2003-10-23	w sprawie: miejscowego planu zagospodarowania przestrzennego działki nr 815 w Szubinie	0.85

	25.07.2005 r. poz. 1631				
034	Dz. Urz. Woj. Kujawsko- Pomorskiego nr 15 z dn. 16.02.2004 r. poz. 155	<u>IX/75/03</u>	2003-10-23	w sprawie: miejscowego planu zagospodarowania przestrzennego terenu działek nr 95/1, 98/17, 256/2, 256/3 i 256/4 w Kołaczkowie gmina Szubin	1.13
035	Dz. Urz. Woj. Kujawsko- Pomorskiego nr 15 z dn. 16.02.2004 r., poz. 156	<u>IX/76/03</u>	2003-10-23	w sprawie miejscowych planów zagospodarowania przestrzennego terenów w Gminie Szubin, we wsi Słonawy, obejmujących część działki nr 264/3, obręb geodezyjny Słonawy, oraz we wsi Szaradowo, obejmujących działkę nr 54/2 i część działki nr 147/1, obręb geodezyjny Szaradowo.	11.10
036	Dz. Urz. Woj. Kujawsko- Pomorskiego nr 15 z dn. 16.02.2004 r., poz. 159	<u>IX/77/03</u>	2003-10-23	w sprawie miejscowego planu zagospodarowania przestrzennego terenu przy ul. Ludowego Wojska Polskiego w Szubinie obejmującego część działki nr 728/13 oraz działki nr 728/2, 727/4, 727/5 i 730/4.	11.26
037	Dz. Urz. Woj. Kujawsko- Pomorskiego nr 15 z dn. 16.02.2004 r., poz. 158	<u>IX/78/03</u>	2003-10-23	w sprawie miejscowego planu zagospodarowania przestrzennego terenu położonego w rejonie ulic Wiejskiej, Wyspiańskiego, Kochanowskiego, Nakielskiej, Browarnej i Glinicy w Szubinie	8.39
038	Dz. Urz. Woj. Kujawsko- Pomorskiego nr 15 z dn. 16.02.2004 r. poz. 159	<u>IX/79/03</u>	2003-10-23	w sprawie: miejscowego planu zagospodarowania przestrzennego terenów rejonu ulic Kcyńskiej, Leśnej i Pałuckiej w mieście Szubinie i Szubinie Wsi	45.91
039	Dz. Urz. Woj. Kujawsko- Pomorskiego nr 15 z dn. 16.02.2004 r., poz. 160	<u>IX/83/03</u>	2003-10-03	w sprawie miejscowego planu zagospodarowania przestrzennego terenu działki nr 273/3 LP w Zamościu	2.75
040	Dz. Urz. Woj. Kujawsko- Pomorskiego nr 37 z dn. 17.03.2006 r., poz. 614	<u>XXXIV/281/06</u>	2006-02-16	w sprawie miejscowego planu zagospodarowania przestrzennego "Osiedla Przylesie" w Rynarzewie gmina Szubin	21.26

041	Dz. Urz. Woj. Kujawsko-Pomorskiego nr 71 z dn. 13.05.2008 r. poz. 1178	<u>XVII/124/08</u>	2008-02-14	w sprawie: miejscowego planu zagospodarowania przestrzennego terenu w rejonie ulicy Kcyńskiej w Szubinie.	0.58
042	Dz. Urz. Woj. Kujawsko-Pomorskiego nr 71 z dn. 13.05.2008 r. poz. 1179	<u>XVII/125/08</u>	2008-02-14	w sprawie miejscowego planu zagospodarowania przestrzennego terenu działki nr 247 w miejscowości Wąsosz	0.18
043	Dz. Urz. Woj. Kujawsko-Pomorskiego nr 71 z dn. 13.05.2008 r. poz. 1180	<u>XVII/126/08</u>	2008-02-14	w sprawie miejscowego planu zagospodarowania przestrzennego terenu części nr 263 w miejscowego Tur.	0.01
044	Dz. Urz. Woj. Kujawsko-Pomorskiego nr 15 z dn. 24.02.2009 r. poz. 326	<u>XXVII/189/08</u>	2008-11-27	w sprawie miejscowego planu zagospodarowania przestrzennego terenów zabudowy mieszkaniowej z dopuszczeniem usług w Rynarzewie	2.16
045	Dz. Urz. Woj. Kujawsko-Pomorskiego nr 8 z dn. 15.01.2010 r. poz. 107	<u>XL/303/09</u>	2009-09-24	w sprawie miejscowego planu zagospodarowania przestrzennego terenu działek nr: 52/9, 52/14, 52/15, 52/16, 52/17, 52/18 położonych pomiędzy drogą gminną – 091024C, a drogą powiatową – 1952 w miejscowości Kowalewo, gmina Szubin	5.37
046	Dz. Urz. Woj. Kujawsko-Pomorskiego nr 64 z dn. 31.03.2010 r. poz. 701	<u>XLIV/331/09</u>	2009-12-30	w sprawie miejscowego planu zagospodarowania przestrzennego terenu zabudowy mieszkaniowej i usługowej pomiędzy ulicami Strażacką i Polną w Rynarzewie	0.56
047	Dz. Urz. Woj. Kujawsko-Pomorskiego nr 64 z dn. 15.03.2011 r. poz. 435	<u>LII/424/10</u>	2010-09-30	w sprawie zmiany miejscowego planu zagospodarowania przestrzennego terenu położonego w rejonie ulic Wiejskiej, Wyspiańskiego, Kochanowskiego, Nakielskiej, Browarnej i Glinicy w Szubinie	0.81
048	Dz. Urz. Woj. Kujawsko-Pomorskiego nr 118 z dn.	<u>LIII/444/10</u>	2010-11-04	w sprawie miejscowego planu zagospodarowania przestrzennego terenu przyległego do ulic: Rzemieśniczej, Grzybowej,	14.64

	23.05.2011 r. poz. 988			Jagodowej, Jarzębinowej i Przemysłowej we wsi Zamość, gmina Szubin	
049	Dz. Urz. Woj. Kujawsko-Pomorskiego nr 120 z dn. 26.05.2011 r. poz. 1013	<u>LIII/445/10</u>	2010-11-04	w sprawie miejscowego planu zagospodarowania przestrzennego dla terenów zalewowych we wsi Zamość, gmina Szubin	12.80
050	Dz. Urz. Woj. Kujawsko-Pomorskiego z dn. 14.05.2012 r. poz. 1099	<u>XVIII/136/12</u>	2012-03-08	w sprawie miejscowego planu zagospodarowania przestrzennego terenu działki nr 43/10 w Żurczynie, gmina Szubin	9.98
051	Dz. Urz. Woj. Kujawsko-Pomorskiego z dn. 15.06.2012 r., poz. 1303	<u>XXI/155/12</u>	2012-05-29	w sprawie miejscowego planu zagospodarowania przestrzennego części wsi Rynarzewo i Małe Rudy, gmina Szubin	171.15
052	Dz. Urz. Woj. Kujawsko-Pomorskiego nr 40 z dn. 15.02.2013 r. poz. 857	<u>XXX/231/13</u>	2013-02-07	w sprawie miejscowego planu zagospodarowania przestrzennego dla centralno – zachodniej części miasta Szubina, gmina Szubin	22.30
053	Dz. Urz. Woj. Kujawsko-Pomorskiego z dn. 15.02.2013 r., poz. 2313	<u>XXX/236/13</u>	2013-02-07	w sprawie miejscowego planu zagospodarowania przestrzennego dla północno – zachodniej części miasta Szubina	87.81
054	Dz. Urz. Woj. Kujawsko-Pomorskiego z dn. 02.07.2013 r., poz. 2313	<u>XXXIV/267/13</u>	2013-06-20	w sprawie miejscowego planu zagospodarowania przestrzennego dla terenów dzielnicy przemysłowo – usługowej w południowej części miasta Szubina, gmina Szubin	24.39
055	Dz. Urz. Woj. Kujawsko-Pomorskiego z dn. 26.05.2014 r., poz. 1649	<u>XLVII/353/14</u>	2014-05-15	w sprawie miejscowego planu zagospodarowania przestrzennego dla terenu obejmującego część wsi Kowalewo i Słupy	171.94
056	Dz. Urz. Woj. Kujawsko-Pomorskiego z dn. 27.06.2014 r. poz. 1914	<u>XLVIII/373/14</u>	2014-06-18	w sprawie miejscowego planu zagospodarowania przestrzennego dla południowej części wsi Zamość, gmina Szubin	7.32
057	Dz. Urz. Woj. Kujawsko-Pomorskiego	<u>XVIII/204/16</u>	2016-02-04	w sprawie zmiany miejscowego planu zagospodarowania	12.39

	z dn. 16.02.2016 r. poz. 590			przestrzennego części wsi Rynarzewo i Małe Rudy, gmina Szubin	
058	Dz. Urz. Woj. Kujawsko- Pomorskiego z dn. 28.04.2016 r. poz. 1508	<u>XX/247/16</u>	2016-04-21	w sprawie miejscowego planu zagospodarowania przestrzennego dla terenu działki o numerze 806 w obrębie Szubina, gmina Szubin	0.13
059	Dz. Urz. Woj. Kujawsko- Pomorskiego z dn. 28.04.2016 r., poz. 1509	<u>XX/248/16</u>	2016-04-21	w sprawie zmiany miejscowego planu zagospodarowania przestrzennego dla terenów dzielnicy przemysłowo- usługowej w południowej części miasta Szubina, gmina Szubin	3.06
060	Dz. Urz. Woj. Kujawsko- Pomorskiego z dn. 13.01.2017 r., poz. 381	<u>XXVIII/347/16</u>	2016-12-29	w sprawie miejscowego planu zagospodarowania przestrzennego dla terenu obejmującego działki o numerach: 58/1, 59/1, 59/2 w miejscowości Łachowo, gmina Szubin	10.00
061	Dz. Urz. Woj. Kujawsko- Pomorskiego z dn. 13.01.2017 r., poz. 284	<u>XXVIII/348/16</u>	2016-12-29	w sprawie miejscowego planu zagospodarowania przestrzennego dla terenu działki 549/47 w miejscowości Rynarzewo, gmina Szubin	0.90
062	Dz. Urz. Woj. Kujawsko- Pomorskiego z dn. 05.06.2017 r. poz. 2391	<u>XXXII/383/17</u>	2017-05-25	w sprawie miejscowego planu zagospodarowania przestrzennego dla terenu działek o numerach: 1691/4, 1691/9 i 1689/11 przy Placu Wolności w Szubinie, gmina Szubin	0.14
063	Dz. Urz. Woj. Kujawsko- Pomorskiego z dn. 05.06.2017, poz. 2392	<u>XXXII/384/17</u>	2017-05-25	w sprawie miejscowego planu zagospodarowania przestrzennego dla terenu obejmującego część działek o numerach: 451/5i 453/20 w obrębie Rynarzewo, gmina Szubin	0.70
064	Dz. Urz. Woj. Kujawsko- Pomorskiego z dn. 11.09.2017 r., poz. 3479	<u>XXXV/411/17</u>	2017-08-31	w sprawie miejscowego planu zagospodarowania przestrzennego dla terenu obejmującego części działek o numerach: 459/22, 459/24, 459/26, 461/10, 465/12, 465/13, 465/14, 465/15, 462/13, 462/14, 462/16, 462/18 oraz działek o numerze: 456/9, 462/17, 462/20	1.50

				położonych w obrębie Rynarzewo, a także dla części działki o numerze 22/4 i działek: 22/20 i 22/22 położonych w obrębie Małe Rudy, gmina Szubin	
065	Dz. Urz. Woj. Kujawsko-Pomorskiego z dn. 06.10.2017 r. poz. 3842	<u>XXXVI/460/17</u>	2017-09-28	w sprawie zmiany miejscowego planu zagospodarowania przestrzennego terenu przyległego do ulic: Rzemieśniczej, Grzybowej, Jagodowej, Jarzębinowej i Przemysłowej we wsi Zamość, gmina Szubin.	5.86
066	Dz. Urz. Woj. Kujawsko-Pomorskiego z dn. 19.11.2018 r., poz. 5825	<u>XLVII/576/18</u>	2018-09-27	w sprawie miejscowego planu zagospodarowania przestrzennego dla południowo-zachodniej części miasta Szubina, gmina Szubin.	27.34
067	Dz. Urz. Woj. Kujawsko-Pomorskiego z dn. 19.11.2018 r., poz. 5826	<u>XLVII/580/18</u>	2018-09-27	w sprawie miejscowego planu zagospodarowania przestrzennego dla wschodniej części wsi Niedźwiady, gmina Szubin.	165.24
Łącznie					1040,6

Źródło: opracowanie własne na podstawie zestawienia wygenerowanego z systemu: szubin.e-mapa.net, firmy Geo-System.

Ryc. nr 12: Rozmieszczenie planów miejscowych na obszarze Gminy Szubin w 2019 roku.

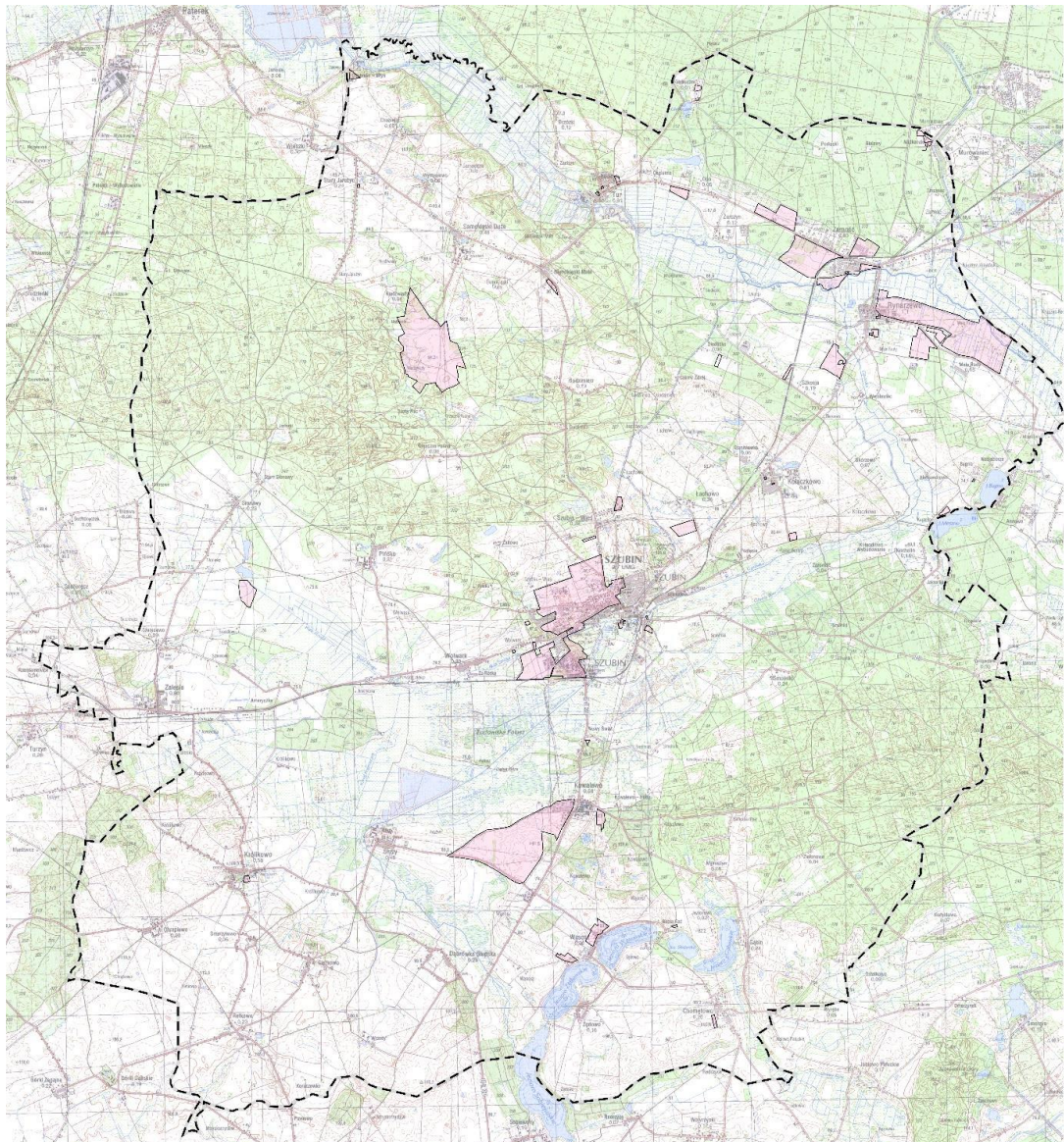

■ Plany zagospodarowania przestrzennego w Gminie Szubin.

Źródło: Urząd Miejski w Szubinie.

Jak pokazuje rycina z rozmieszczeniem planów miejscowych, największe ich skupisko znajduje się w mieście Szubin oraz w północno-zachodniej części gminy, w takich miejscowościach jak: Tur, Żurczyn, Zamość, Rynarzewo, Małe Rudy, czy Szkocja.

Wykres nr 2: Procentowy udział funkcji terenów w ogólnej powierzchni planów miejscowych.

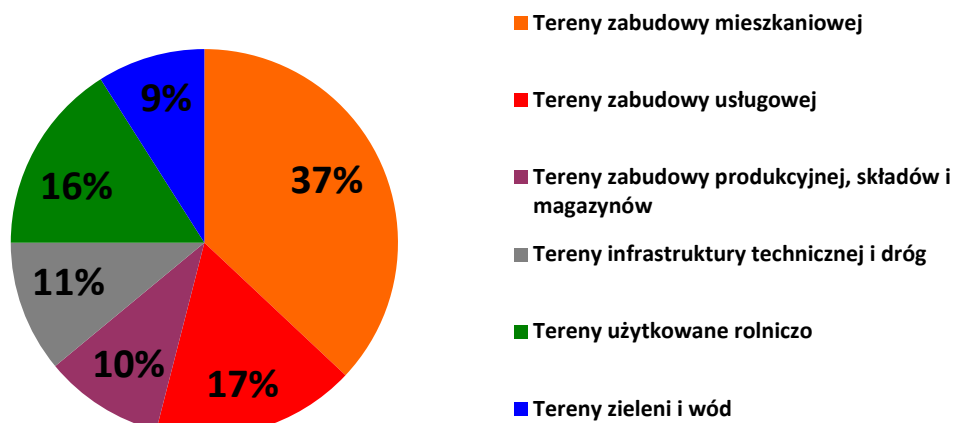

Źródło: opracowanie własne.

W 2019 roku do Burmistrza Szubina wpłynęły cztery wnioski o sporządzenie lub zmianę planu miejscowego. Dwa z nich dotyczyły opracowania nowych planów dla terenów, które nie posiadają wskazanego przeznaczenia. Dwa pozostałe odnosiły się do przeprowadzenia zmian w przeznaczeniu w obowiązujących już planach. Tylko w jednym przypadku rada miejska podjęła uchwałę w sprawie przystąpienia do opracowania miejscowego planu zagospodarowania przestrzennego. Jest to teren w obrębach ewidencyjnych: Ciężkowo, Wrzosa i Retkowo, gdzie przewidziana jest lokalizacja nowego gazociągu wysokiego ciśnienia. Pozostałe wnioski, które nie zostały rozpatrzone pozytywnie zostaną przekazane do dokumentacji dotyczącej analizy zmian w zagospodarowaniu przestrzennym Miasta i Gminy Szubin. Analiza taka wykonywana jest obowiązkowo, co najmniej raz w trakcie trwania kadencji rady miejskiej. Celem analizy w zagospodarowaniu przestrzennym jest ocena aktualności studium uwarunkowań i kierunków zagospodarowania gminy oraz planów miejscowych. Ocenianie są także złożone wszystkie, wcześniej nierozpatrzone, wnioski o sporządzenie lub zmianę planów miejscowych. Analiza o zmianach w zagospodarowaniu przestrzennym gminy prezentuje również postępy w sporządzaniu planów miejscowych, wskazuje nowe tereny do objęcia planowaniem strategicznym. Ponadto przedmiotem analizy są decyzje o warunkach zabudowy i zagospodarowania terenu z całej czteroletniej kadencji rady. Tak przygotowana analiza oceniana jest przez Gminną Komisję Urbanistyczno - Architektoniczną i przekazana wraz z wieloletnim programem sporządzania miejscowych planów zagospodarowania przestrzennego na terenie Gminy Szubin, radzie miejskiej, która podejmuje uchwałę w sprawie aktualności studium uwarunkowań i kierunków zagospodarowania przestrzennego Miasta i Gminy Szubin oraz obowiązujących planów miejscowych dla terenów Miasta i Gminy Szubin. Uchwała taka została podjęta w dniu 18 października 2018 pod numerem XLVIII/589/18.

Uchwała ta wskazała, aby studium uzupełnić o następujące zagadnienia:

- Wskazanie terenów inwestycyjnych (wraz z wyznaczeniem stref ochronnych) dla pełnego wykorzystania potencjału wynikającego z budowy drogi ekspresowej S5;
- Wyznaczenie aktualnych terenów lokalizacji kopalni odkrywkowych kruszywa naturalnego;
- Racjonalizację przestrzenną zabudowy mieszkaniowej na terenie gminy;
- Wskazanie lub eliminację terenów przewidzianych pod lokalizację odnawialnych źródeł energii;
- Określenie lokalizacji północnej i wschodniej obwodnicy miasta Szubin;
- Zwiększenie potencjału gminy w obszarze zabudowy wielorodzinnej.

Powyższe doprowadziło do konkluzji wyrażonej w tejże uchwale, że obowiązujące na tamten czas studium należy zmienić w całości, sporządzając nowe studium dla całej gminy, co obecnie jest realizowane.

Dodatkowo w powyższej uchwale zawarto zobowiązanie dla Burmistrza Szubina, do opracowania nowych planów miejscowych na obszarach:

- zlokalizowanych w Szubinie na północ od cmentarza, pomiędzy ulicami: Nakielską i Wiejską w Szubinie, aż do granic administracyjnych miasta. Delegacja organu uchwałodawczego jest obecnie przez Burmistrza Szubina realizowana;
- wykazujących potencjał przestrzenny dla lokalizacji odnawialnych źródeł energii;
- działek nr 757/2 i 758 w Szubinie w celu umożliwienia zagospodarowania działki nr 758.

Organem doradczym Burmistrza Szubina w sprawach zagospodarowania przestrzennego jest powołana specjalnie w tym celu Gminna Komisja Urbanistyczno-Architektoniczna w Szubinie. Składa się ona z pięciu członków, powołanych przez Burmistrza Szubina. Komisja ta w stosownych uchwałach wydaje opinie na temat projektów planów miejscowych oraz studium i w innych zagadnieniach związanych z gospodarką przestrzenną. W 2019 roku Komisja Urbanistyczna zebrała się na dwóch posiedzeniach w trakcie, których oceniono cztery projekty planów miejscowych.

W rozdziale dotyczącym planowania należy wskazać na jeszcze jedną uchwałę, która ma specyficzną konstrukcję prawną, a jej merytoryczny zakres jest pochodną planu miejscowego i decyzji o warunkach zabudowy i zagospodarowania terenu z elementami decyzji o pozwoleniu na budowę. Jest to uchwała nr X/87/19 Rady Miejskiej w Szubinie z dnia 4 lipca 2019 roku w sprawie ustalenia lokalizacji inwestycji mieszkaniowej przy ul. Dalekiej i Cegielnianej w Szubinie. Tryb jej uchwalania również został usankcjonowany oddzielną ustawą z dnia 5 lipca 2018 roku o ułatwieniach w przygotowaniu i realizacji inwestycji mieszkaniowych oraz inwestycji towarzyszących (Dz. U. z 2020 r. poz. 219 ze zm.). Na jej podstawie ustalono lokalizację inwestycji mieszkaniowej polegającej na budowie pięciu wielorodzinnych budynków mieszkalnych na terenie działek nr 2438/13, 2438/14, części działki nr 2438/9 i części działki nr 2438/2 oraz przebudowie istniejącego budynku poprodukcyjnego na cele handlowo-usługowe wraz z obiektami towarzyszącymi na terenie działki nr 2438/15, przy ulicach Dalekiej i Cegielnianej w obrębie Szubin. Ustawa ta, została tak skonstruowana, że pozwala zmieniać przeznaczenie i warunki zagospodarowania na terenach już objętych planami miejscowymi, jeżeli przewidziana inwestycja nie jest sprzeczna ze studium uwarunkowań i kierunków zagospodarowania przestrzennego gminy. Warunek niesprzeczności ze studium nie dotyczy terenów, które w przeszłości były wykorzystywane jako tereny kolejowe, wojskowe, produkcyjne lub usług pocztowych, a obecnie funkcje te nie są już na tych terenach realizowane. Z takim przypadkiem mieliśmy do czynienia także w Szubinie, gdzie uchwałą dopuszczono zabudowę wielorodzinną na terenach wskazanych w planie miejscowym do zabudowy jednorodzinnej i usługowej oraz do zagospodarowania w kierunku terenów zielonych. W latach przeszłych na tych terenach działała cegielnia i był wydobywany materiał budowlany.

Uchwała ta została zaskarżona przez grupę mieszkańców do Wojewódzkiego Sądu Administracyjnego w Bydgoszczy. Do końca roku 2019 sąd nie wydał wyroku w tej sprawie.

3. DECYZJE O WARUNKACH ZABUDOWY I ZAGOSPODAROWANIA TERENU

Ostatnim aktywnym instrumentem kształtowania przestrzeni w gminie są decyzje o warunkach zabudowy i zagospodarowania terenu. Zgodnie z ustawą o planowaniu i zagospodarowaniu przestrzennym w przypadku braku miejscowego planu zagospodarowania przestrzennego, określenie sposobów zagospodarowania i warunków zabudowy terenu następuje w drodze decyzji o warunkach zabudowy i zagospodarowania terenu, przy czym:

- lokalizację inwestycji celu publicznego ustala się w drodze decyzji o lokalizacji inwestycji celu publicznego;
- sposób zagospodarowania terenu i warunki zabudowy dla innych inwestycji ustala się w drodze decyzji o warunkach zabudowy.

Decyzje te są decyzjami administracyjnymi, wydawanymi na wniosek. Organem sporządzającym projekt oraz zatwierdzającym decyzje jest burmistrz.

Celem tych decyzji jest ustalenie czy dane zamierzenie inwestycyjne nie naruszy ładu przestrzennego. Decyzja może zatem regulować wysokość budynku, jego kształt, kolor elewacji, posadowienie na działce i inne elementy istotne z punktu widzenia urbanistyki i estetyki. Znamienny jest fakt, że do ustalenia warunków zabudowy nie jest niezbędne posiadanie przez wnioskującego praw do nieruchomości. Decyzja sama w sobie nie rodzi prawa do terenu ani nie narusza prawa własności. O ustalenie warunków zabudowy dla dowolnego terenu może zatem wystąpić każdy.

Kolejną cechą decyzji jest dopuszczalność sprzeczności przestrzennej z innymi aktami planowania przestrzennego, w tym wypadku ze studium uwarunkowań i kierunków zagospodarowania przestrzennego gminy. Reguła ta niestety często prowadzi do rozproszenia zabudowy i chaosu przestrzennego, burzącego zasady ładu przestrzennego i zrównoważonego rozwoju.

Inwestycją celu publicznego nazywamy taką inwestycję, która jest wymieniona enumeratywnie w art. 6 ustawy z dnia 21 sierpnia 1997 roku o gospodarce nieruchomościami (Dz. U. z 2020 r. poz. 65 ze zm.). Możemy do nich zaliczyć budowy dróg publicznych, budowa i utrzymywanie przewodów i urządzeń służących do przesyłania płynów, pary, gazów i energii elektrycznej, budowy i utrzymywanie publicznych urządzeń służących do zaopatrzenia ludności w wodę, gromadzenia, przesyłania, oczyszczania i odprowadzania ścieków oraz odzysku i unieszkodliwiania odpadów, budowy linii kolejowych i lotnisk, budowy obiektów utrzymywanie pomieszczeń dla urzędów organów władzy, administracji, sądów i prokuratur, uczelni publicznych i inne.

W 2019 roku Burmistrz Szubina wydał 81 decyzji o ustaleniu lokalizacji inwestycji celu publicznego. W żadnym wypadku nie było odmowy na wydanie pozytywnej decyzji o ustaleniu inwestycji celu publicznego.

Dla wszystkich innych zamierzeń inwestycyjnych, na terenie, gdzie nie ma planu miejscowego, burmistrz wydaje decyzje o warunkach zabudowy. W całym 2019 roku do Urzędu Miejskiego w Szubinie wpłynęło 478 wniosków w sprawie ustalenia warunków zabudowy. Burmistrz Szubina wydał w tym samym czasie 460 decyzji. Najwięcej z nich dotyczyło zabudowy mieszkaniowej jednorodzinnej. Dla zabudowy mieszkaniowej wielorodzinnej wydano 8 decyzji o warunkach zabudowy. W ośmiu przypadkach burmistrz wydał odmowę ustalenia warunków zabudowy.

Tabela nr 15: Porównanie liczby decyzji o warunkach zabudowy i zagospodarowania terenu w latach 2018-2019.

Rok	Liczba pozytywnych decyzji o ustaleniu lokalizacji inwestycji celu publicznego,	Liczba pozytywnych decyzji o warunkach zabudowy	Liczba złożonych wniosków o wydanie decyzji o warunkach zabudowy	Liczba negatywnych decyzji w sprawie wydania warunków zabudowy
2018	59	716	578	7
2019	81	460	478	8

Źródło: opracowanie własne na podstawie danych z Urzędu Miejskiego w Szubinie.

IX. INFRASTRUKTURA KOMUNALNA

1. WODOCIĄGI I KANALIZACJA W GMINIE SZUBIN

Zadania z zakresu zaopatrzenia mieszkańców Gminy Szubin w wodę oraz w odprowadzanie ścieków oprócz Burmistrza Szubina, realizuje również Komunalne Przedsiębiorstwo Wodociągów i Kanalizacji Spółka z o.o. w Szubinie (KPWiK). Jest to spółka, która w 2019 roku miała czterech współdziałalców, tj.: Gminę Szubin, Gminę Nakło nad Notecią, Gminę Kcynia i Gminę Sadki. Największym udziałowcem Spółki była Gmina Szubin.

Zakres usług wodociągowo-kanalizacyjnych przedsiębiorstwa obejmuje następujące usługi:

- zbiorowe zaopatrzenie w wodę polegające na:
 - ujmowaniu wody;
 - uzdatnianiu wody;
 - dostarczaniu wody.
- zbiorowe odprowadzanie ścieków polegające na:
 - odprowadzaniu ścieków;
 - oczyszczaniu ścieków.

Obszarem działalności przedsiębiorstwa jest cała gmina, a wspomniana spółka zarządza nie tylko siecią wodociągową i kanalizacyjną, ale także jedyną na terenie gminy oczyszczalnią ścieków znajdującą się w Szubinie. Jest to oczyszczalnia ścieków mechaniczno-biologiczna o przepustowości 1.260 m³/dobę. Do tej oczyszczalni trafiają ścieki z przeważającej części gminy. Oczyszczone ścieki są odprowadzane istniejącym wylotem do rzeki Gąsawki. Północno-zachodnia część gminy odprowadza swoje ścieki do oczyszczalni ścieków w miejscowości Potulice (gm. Nakło nad Notecią), która również należy do KPWiK.

Fot. nr 8: Oczyszczalnia ścieków w Szubinie.



Źródło :KPWiK w Szubinie.

Długość sieci wodociągowej na terenie miasta Szubin wynosi 46,8 km, a kanalizacyjnej 23,3 km. Z kolei na terenach wiejskich sieć wodociągowa to 257,4 km, a kanalizacyjna 11,0 km. Jak pokazują powyższe liczby rozwój sieci kanalizacyjnej pozostaje nadal istotnym wyzwaniem do zrealizowania. Szczególnie uwidacznia się dysproporcja w dostępie do sieci wodociągowej i kanalizacyjnej na terenach wiejskich. Nie wszystkie urządzenia są własności KPWiK, część sieci kanalizacji sanitarnej i deszczowej jest w całości własnością Gminy Szubin, a nie spółki.

Gmina Szubin zwodociągowana jest w 97%. Około 70 % miasta Szubin odprowadza swoje ścieki do oczyszczalni ścieków. Niestety, tylko niewielka część wiejska Gminy Szubin posiada kanalizację, szacuje się, że jest to około 12 %. Sieć kanalizacyjna znajduje się w miejscowościach: Kowalewo, Mąkoszyn, Gąbin, Wolwark, Pińsko, Zalesie. W 2019 roku zakończono I i II etap budowy kanalizacji obejmującej miejscowości Tur-Żurczyn-Zamość. Oddano do użytkowania sieć kanalizacyjną w miejscowości Tur o łącznej długości 2.355 mb. Właśnie ten odcinek odprowadza ścieki do Potulic. W kolejnych latach planuje się kontynuować prace w pozostałych wsiach. W zeszłym roku zakończono budowę kanalizacji deszczowej na Osiedlu Bydgoskim. W dalszym ciągu były kontynuowane prace w Kowalewie przy kanalizacji osiedla mieszkaniowego. Ponadto w Szubinie zrealizowano inwestycję

z zakresu budowy kanalizacji deszczowo-sanitarnej na Osiedlu Leśnym (m.in. ul. Poziomkowa, Malinowa).

W całym 2019 roku Komunalne Przedsiębiorstwo Wodociągów i Kanalizacji Spółki z o. o. w Szubinie wartość wszystkich poniesionych nakładów na nowe inwestycje i modernizacje starych urządzeń, wyniosła 3.021.343,11 zł.

Poniższa tabela prezentuje najważniejsze inwestycje wykonane w roku 2019 przez KPWiK w Szubinie.

Tabela nr 16: Inwestycje wykonane w roku 2019 przez KPWiK w Szubinie.

Lp.	Nazwa inwestycji	Poniesione nakłady
1.	GRZECZNA PANNA – budowa sieci wodociągowej w drodze dz. nr 31/7	21455,43
2.	KOWALEWO – budowa kanalizacji ściekowej Kowalewo	319072,38
3.	KOWALEWO – budowa sieci wodociągowej w drodze dz. nr 69/7,94,147	2882,11
4.	KOWALEWO – budowa sieci wodociągowej w drodze dz. nr 74/12, 74/33	5804,00
5.	KOŁACZKOWO – zakup agregatu głębinowego st. nr 2	5071,14
6.	ŁACHOWO – budowa sieci wodociągowej w ul. Łabędziowej	2969,26
7.	ŁACHOWO – zakup agregatu głębinowego st. nr 3	5071,14
8.	MAŁE RUDY – budowa sieci wodociągowej do Kornelina	224177,44
9.	MAKOSZYN – budowa sieci wodociągowej w drodze dz. nr 99, 101/77	30218,72
10.	NIEDŹWIADY – budowa sieci wodociągowej w drodze dz. nr 89/20	5372,56
11.	RYNARZEWO – budowa sieci wodociągowej w drodze dz. nr 461/7, 461/16	20649,89
12.	RYNARZEWO – budowa sieci wodociągowej w drodze dz. nr 464,5	15011,16
13.	RYNARZEWO – budowa sieci wodociągowej w drodze dz. nr 535/16	16791,98
14.	RYNARZEWO – budowa sieci wodociągowej w drodze dz. nr 560/2	13129,22
15.	SŁUPY – budowa kanalizacji wód popłucznych	58691,31
16.	SŁUPY – budowa odстойnik wód popłucznych	86993,07
17.	SŁUPY – budowa rurociąg ssący do zbiornika retencyjnego	12181,07
18.	SŁUPY – budowa rurociąg ssący ze zbiornika retencyjnego	8099,47
19.	SŁUPY – budowa zbiornika retencyjnego	254889,72
20.	SŁUPY – montaż hydroforu	15512,14
21.	SŁUPY – montaż mieszacza wodno-powietrznego	13966,59
22.	SŁUPY – montaż rozdzielnicy na stacji wodociągowej	110000,00
23.	SŁUPY – montaż trzech filtrów pionowych	73329,18
24.	SŁUPY – montaż zbiornika sprężonego powietrza	13677,94
25.	SŁUPY – rozbudowa budynku hydroforni	126370,08
26.	SŁUPY – rozbudowa instalacji technologicznej odżelaziania i odmanganiania wody	12854,15
27.	SŁUPY – rozbudowa ujęcia wody	21631,35
28.	SMOLNIKI – budowa sieci wodociągowej	559382,07
29.	SMOLNIKI – budowa sieci wodociągowej w drodze dz. nr 369/1	9953,51

30.	STANISŁAWKA – budowa sieci wodociągowej w drodze dz. nr 51/2	3291,04
31.	STANISŁAWKA – budowa sieci wodociągowej w drodze dz. nr 67	5672,53
32.	SZKOCJA – budowa sieci wodociągowej w drodze dz. nr 255/34, 258/101	6007,83
33.	SZUBIN – budowa kanalizacji ściekowej w ul. Poziomkowej, Dębowej i Porzeczkowej	545149,31
34.	SZUBIN – budowa kanalizacji deszczowej w ul. Poziomkowej i Dębowej	128850,04
35.	SZUBIN – budowa sieci wodociągowej w drodze dz. nr 59/17	4216,73
36.	SZUBIN – budowa sieci wodociągowej w drodze dz. nr 591	9516,90
37.	SZUBIN – budowa sieci wodociągowej w ul. Cegielnianej	40524,76
38.	SZUBIN – rozbudowa sieci wodociągowej w ul. Dębowej	15049,67
39.	SZUBIN – rozbudowa sieci wodociągowej w ul. Dalekiej	34299,90
40.	SZUBIN – zakup agregatu głębinowego st. nr 8	5071,14
41.	SZUBIN WIEŚ – rozbudowa sieci wodociągowej w drodze dz. nr 231/13	4851,07
42.	TUR – budowa sieci wodociągowej w ul. Wichrowej	11707,07
43.	WAŚSOSZ – budowa sieci wodociągowej w drodze dz. nr 182/7, 182/4	9990,27
44.	ZAMOŚĆ – budowa sieci wodociągowej w drodze dz. nr 268/9	9674,67
45.	ZAMOŚĆ – budowa sieci wodociągowej w ul. Różanej	23320,91
	OGÓŁEM	2922401,92

Źródło: KPWiK Szubin.

Tabela nr 17: Modernizacja środków trwałych należących do KPWiK w 2019 roku.

Lp.	Nazwa inwestycji	Poniesione nakłady
1.	ŻURCZYN – modernizacja studni głębinowej nr 3	17810,55
2.	SZUBIN WIEŚ – modernizacja studni głębinowej nr 3	17044,39
3.	SŁUPY – modernizacja studni głębinowej nr 2	19332,91
4.	SŁUPY – modernizacja studni głębinowej nr 3	19427,75
5.	SŁUPY – modernizacja budynku hydroforni	25325,59
	OGÓŁEM	98941,19

Źródło: KPWiK Szubin.

2. PRZEDSIĘWZIĘCIA ROZWOJOWO-MODERNIZACYJNE W ROKU 2019

W dniu 6 sierpnia 2018 roku Rada Miejska w Szubinie podjęła uchwałę nr XLV/562/18 w sprawie uchwalenia wieloletniego planu rozwoju i modernizacji urządzeń wodociągowych i urządzeń kanalizacyjnych będących w posiadaniu Komunalnego Przedsiębiorstwa Wodociągów i Kanalizacji Spółki z o. o. w Szubinie na lata 2020-2021.

Wieloletni plan rozwoju i modernizacji urządzeń wodociągowych i urządzeń kanalizacyjnych powinien być zgodny z kierunkami rozwoju gminy określonymi w studium uwarunkowań i kierunków zagospodarowania przestrzennego gminy, a także z ustaleniami zawartymi w miejscowych planach zagospodarowania przestrzennego oraz ustaleniami zezwolenia wydanego temu przedsiębiorstwu na prowadzenie zbiorowego zaopatrzenia w wodę i zbiorowego odprowadzania ścieków. W wyniku przeprowadzonej analizy Burmistrz Szubina stwierdził, iż przedmiotowy plan jest zgodny z kierunkami rozwoju gminy określonymi w studium uwarunkowań i kierunków zagospodarowania przestrzennego gminy i z ustaleniami zawartymi w miejscowych planach zagospodarowania przestrzennego. Plan zawiera również orientacyjne koszty budowy nowych sieci technicznych oraz przebudowy

i modernizacji istniejących sieci. W oparciu o jego treść w kolejnych latach będą realizowane inwestycje i modernizacje sieci wodno-kanalizacyjnych na terenie Gminy Szubin.

Zgodnie z zatwierdzonym wieloletnim planem rozwoju i modernizacji urządzeń wodociągowych i urządzeń kanalizacyjnych na lata 2020-2021, w ramach usług zaopatrzenia w wodę planuje się w odniesieniu do ujęć wody i stacji uzdatniania:

- kontynuację rozbudowy ujęcia wody w Słupach – montaż zestawu hydroforowego, budowę rurociągów technologicznych, rozbudowę budynku i modernizację obudów studni głębinowych;
- modernizację ujęcia wody w Szubinie Wsi – modernizacja obudowy studni głębinowej nr 2;
- modernizację ujęcia wody w Królikowie – budowę ogrodzenia i dojazdu do studni oraz montaż agregatu sprężarkowego.

Natomiast w zakresie sieci wodociągowych planuje się:

- wybudowanie sieci wodociągowej na terenach objętych miejscowymi planami zagospodarowania przestrzennego w Szubinie, Kowalewie, Samokłeskach Małych, Zamościu, Małych Rudach, Rynarzewie, Wąsoszu oraz na terenach nieobjętych miejscowymi planami zagospodarowania przestrzennego w Smolnikach, Retkowie Niedźwiadach, w celu zapewnienia dostawy wody dla mieszkańców;
- kontynuację budowy sieci wodociągowej Małe Rudy – Kornelin;
- utworzyć rezerwę środków na wymianę lub przebudowę sieci wodociągowej wraz z przyłączami związaną z budową lub modernizacją dróg.

Z kolei, w usługach odbioru i oczyszczania ścieków w zakresie przepompowni ścieków, realizując zadania zawarte w wieloletnim planie rozwoju i modernizacji urządzeń wodociągowych i urządzeń kanalizacyjnych na lata 2020-2021 w 2020 roku zamierza się dokonać wymiany pomp do ścieków na przepompowniach ścieków w Szubinie.

W usługach odbioru i oczyszczania ścieków w zakresie sieci kanalizacyjnej planuje się dalszą rozbudowę sieci na osiedlu leśnym w Szubinie (Dalekiej, Różanej i Dębowej) oraz kontynuowanie prac w Kowalewie. W zakresie odprowadzania wód opadowych na rok 2020 zaplanowano budowę separatora, piaskownika i zbiornika retencyjnego do odbioru wód opadowych z ul. Gen. K. Grudzielskiego i Szkolnej w Szubinie oraz budowę sieci kanalizacji deszczowej na ul. Poziomkowej także w Szubinie. W usługach odbioru i oczyszczania ścieków w Szubinie, w zakresie oczyszczania, planuje się wymienić rozdzielnice przyobiektowe, pompy, mieszała i dmuchawę.

X. INFRASTRUKTURA DROGOWA

Gmina Szubin jest jedną z największych gmin województwa Kujawsko-pomorskiego jeśli chodzi o powierzchnie. Duża jej część, prawie 30 % to tereny leśne. Te czynniki powodują, że niezwykle istotnym jest utrzymanie we właściwym stanie infrastruktury drogowej.

Drogi gminne dzieli się na:

- publiczne, czyli drogi zaliczone zgodnie z ustawą z dnia 21 marca 1985 roku o drogach publicznych (Dz. U. z 2018 r. poz. 2068 ze zm.) do kategorii dróg gminnych publicznych. Są to drogi o znaczeniu lokalnym niezaliczone do innych kategorii, stanowiące uzupełniającą sieć dróg służących miejscowym potrzebom, z wyłączeniem dróg wewnętrznych. Zaliczenie do kategorii dróg gminnych i jej przebiegu następuje w drodze uchwały rady gminy po zasięgnięciu opinii właściwego zarządu powiatu;
- drogi wewnętrzne, czyli wszystkie inne drogi będące własnością gminy, ale nie należące do żadnej z kategorii dróg publicznych i niezlokalizowane w pasie drogowym tych dróg. Mogą to być także drogi rowerowe, parkingi oraz place przeznaczone do ruchu pojazdów drogami publicznymi.

1. DROGI GMINNE

Obszar gminy Szubin obsługuje prawie 221 km publicznych dróg gminnych. W samym mieście Szubin jest prawie 28 km dróg publicznych gminnych. Pozostała część, czyli 192,6 km, zlokalizowana jest na obszarach wiejskich gminy. Łączą one poszczególne miejscowości oraz stanowią sieć spinającą drogi różnych kategorii na terenie gminy. Drogi należące do Gminy Szubin w mieście w większości są bitumiczne – prawie 17 km. Z kolei na terenach wiejskiej takich dróg jest minimalna ilość, zaledwie niecałe 28 km. Na terenie miasta drogi gminne o nawierzchni gruntowej to około 5,5 km. Pozostałe odcinki wykonane są z: kostki brukowej, kostki betonowej, tłuczni. Z kolei na obszarach wiejskich uwidacznia się odwrotna prawidłowość. Drogi gruntowe to w sumie odcinki o długości prawie 140 km. Pozostałe 24,6 km wykonane są w technologii: kostki brukowej betonowej, kostki granitowej.

Wykres nr 3 Procentowy udział nawierzchni dróg na terenie miasta Szubin

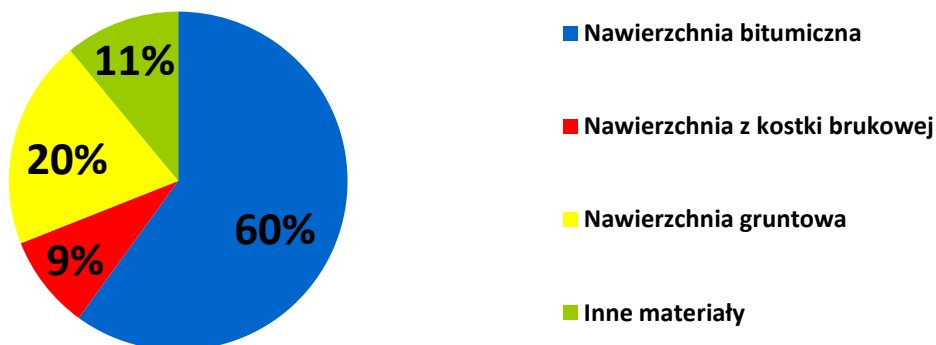

Źródło: Opracowanie własne.

Ryc. nr 12: Przebieg dróg publicznych na terenie Gminy Szubin.

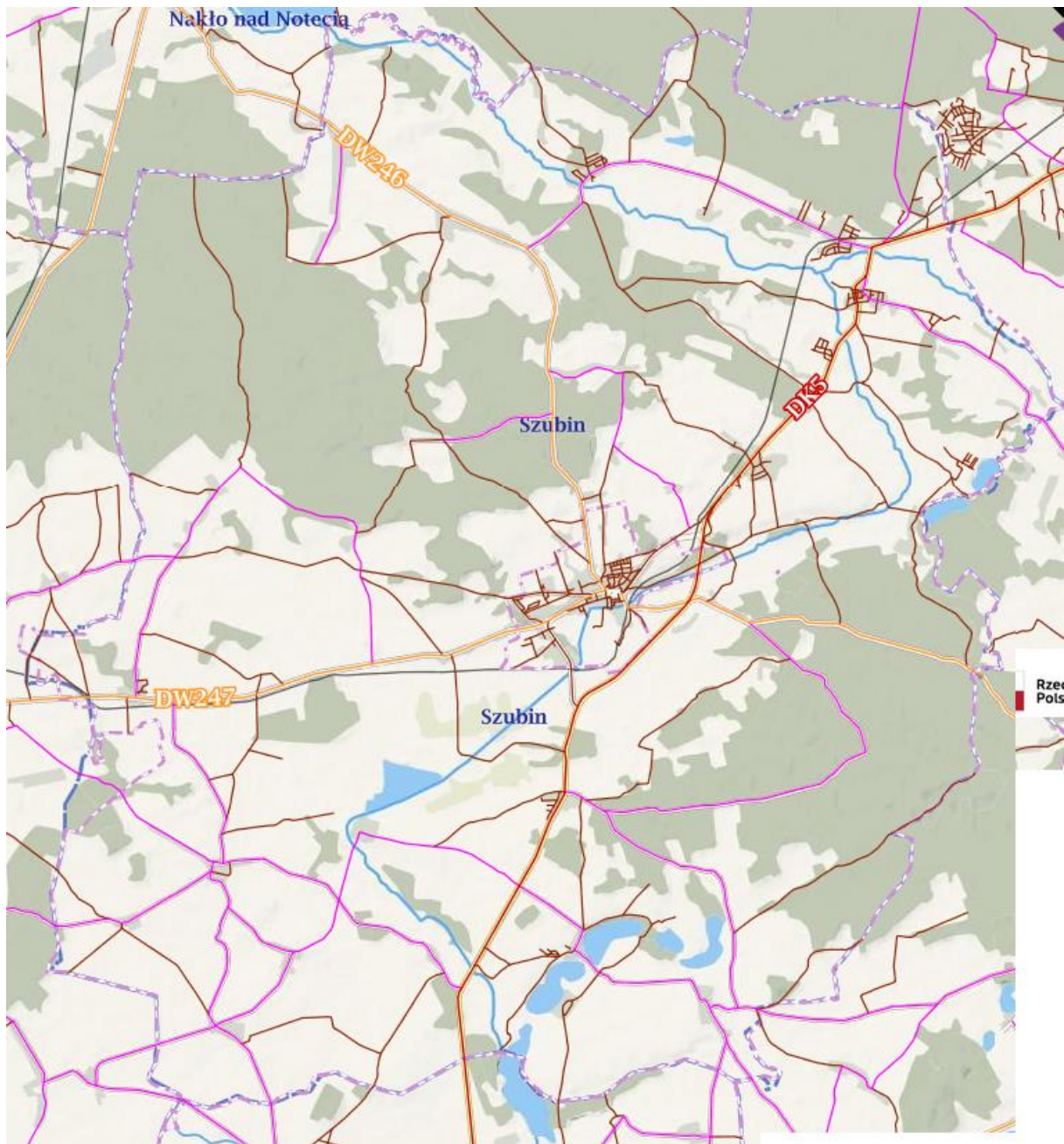

Źródło: Opracowanie własne.

Przez teren Gminy Szubin przebiegają także drogi innych kategorii takie jak:

- drogi krajowe – nr 5 relacji Nowe Marzy – Lubawka – docelowo droga ekspresowa S5. Odcinek tej drogi na terenie gminy wynosi 20,835 km;
- drogi wojewódzkie:
 - o nr 247 – relacji Nowy Świat-Szubin-Kcynia, o długości na terenie gminy wynoszącej 11,933 km;
 - o nr 246, relacji Paterek-Dąbrowa Biskupia. Przez Gminę Szubin przebiega jej odcinek o długości 20,846 km;
- drogi powiatowe – jest ich w sumie 19 odcinków na terenie gminy i znajdują się głównie w zachodniej i południowej części jednostki. Ich łączna długość na terenie gminy Szubin wynosi około 96 km.

Długość dróg wewnętrznych, czyli takich które nie mają nadanej kategorii, a należą do Gminy Szubin wynosi około 400 km. Są to głównie drogi gruntowe, niekiedy utwardzone kruszywem drogowym lub innym materiałem. W niniejszej analizie nie wykazano dróg należących do Skarbu Państwa, na których nie odbywa się coroczna ich renowacja i przegląd.

Do zadań Burmistrza w dziedzinie ogólnie rozumianego utrzymania dróg należy wykonywanie corocznie przeglądów, badań i analiz, na podstawie obowiązujących przepisów, wynikających z ustaw:

- prawo budowlane (np. przeglądy mostów i dróg gminnych);
- o drogach publicznych (określone zadania zarządcy dróg, w tym m. in. utrzymanie nawierzchni dróg i chodników, przeciwdziałanie niszczeniu dróg, koordynacja robót w pasie drogowym);
- prawo energetyczne (finansowanie i utrzymanie oświetlenia drogowego);
- o utrzymaniu czystości i porządku w gminach.

Nie sposób również nie zauważyć, po ilości wybudowanych, przebudowanych i wyremontowanych dróg i chodników na terenie Miasta i Gminy Szubin, że wielkość nakładów przeznaczonych na te zadania, w ostatnich latach, w ramach inwestycji i na utrzymanie dróg zwiększa się. Należy tylko wyrazić nadzieję, że tendencja ta – zwiększania środków na drogi – będzie w kolejnych latach nadal wzrastać, co przy tak dużym natężeniu pojazdów w zdecydowany sposób wpłynie na bezpieczeństwo użytkowników dróg i chodników oraz pozytywne odczucia i nastawienie kierowców, w tym mieszkańców Gminy Szubin do zarządców dróg.

Na utrzymanie dróg gminnych publicznych oraz dróg wewnętrznych dojazdowych do pól, łąk i osiedli mieszkaniowych, położonych na terenie miasta i gminy w 2019 roku wydano 1.937.686,34 zł.

Szczegółowe zestawienie dotychczas wydanych środków na utrzymanie dróg w 2019 roku (bez środków na inwestycje) z wydanymi środkami w 2018 roku zawiera poniższa tabela.

Tabela nr 18: Zestawienie wydatków na utrzymanie dróg w 2019 roku.

Rok	Wydatki	
2018	zakup materiałów: 52.135,72 zł.	1.927.131,53 zł.
	usługi: 1.124.174,18 zł.	
	remonty: 750.821,63 zł.	
2019	zakup materiałów: 47.558,67 zł.	1.937.686,34 zł.
	usługi: 1.053.824,54 zł.	
	remonty: 836.303,13 zł.	

Źródło: opracowanie własne.

Co roku po okresie zimowym remontowane są drogi asfaltowe, poprzez użycie masy bitumicznej. W poprzednim roku wyremontowano 2.658,73 m² za łączną kwotę 227.608,55 zł. W kwocie tej mieści się także ułożenie nowej nakładki na ulicy Poprzecznej w Szubinie. Ponadto, za 15.682,50 zł. zakupiono 30 ton mieszanki mineralno-bitumicznej na zimno, która służy do usuwania ubytków w drogach bitumicznych. Zadanie to jest wykonywane w ramach robót publicznych.

Drogi gruntowe, po zimie także ulegają degradacji i licznym ubytkom. Do ich renowacji używa się zestawu naprawczego w postaci równiarki i walca wibracyjnego. Na ten cel wydatkowano kwotę w wysokości 206.479,85 zł. Za tę kwotę wyrównanych zostało 239,81 km dróg o nawierzchni gruntowej, z czego większość to drogi położone na terenie wiejskim.

W roku 2018 wydatkowano tylko i wyłącznie na renowację dróg prawie 450 tys., a w roku 2019 już 505 tys. Uwidacznia to problem słabego stanu gminnych dróg, które wymagają ciągłych napraw, renowacji i utwardzania.

W ramach środków na utrzymanie dróg wykonano poniższe zadania:

- zakup narzędzi i materiałów niezbędnych dla prac porządkowych;
- odtworzenie i udrożnienie gminnych dróg gruntowych;
- naprawa zarwanych przepustów zlokalizowanych w ciągu dróg gminnych;
- naprawa, wymiana i montaż wiat przystankowych i szkolnych;
- pozostałe prace awaryjne i bieżące w gminie i mieście.

Ponadto w ramach wykorzystania środków na remont dróg wykonano:

- Remont istniejącej nawierzchni bitumicznej drogi gminnej nr 091023C Wąsosz-Redczyce – etap II – nowa nakładka bitumiczna długości 370 mb za łączną kwotę 359.908,89 zł.;
- Remont nawierzchni drogi gminnej nr 090544C ul. Polnej w Rynarzewie – etap II – nawierzchnia z kostki brukowej betonowej długości 151m za łączną kwotę 161.671,09 zł.;
- Remont nawierzchni ul. Glinica w Szubinie za kwotę 71.000 zł.

Za kwotę 977.870,17 zł. wykonano remont nawierzchni bitumicznej nr 091029C Szaradowo - Ameryczka kładąc nową nakładkę bitumiczną o długości 3232 mb. Zadanie to zostało dofinansowane w ramach środków z Funduszu Solidarności Unii Europejskiej na sfinansowanie działań nadzwyczajnych i działań służących odbudowie infrastruktury w następstwie burz w Polsce w sierpniu 2017 roku w kwocie 947.437,24 zł. Podobna inwestycja drogowa miała miejsce w Kornelinie, gdzie również przebudowano odcinek drogi gminnej o długości 999 mb. Koszt zadania wyniósł 379.872,04 zł. Inwestycja dofinansowana została z dotacji Ministra Spraw Wewnętrznych i Administracji na usuwanie skutków nawałnicy z dnia 11/12 sierpnia 2017 roku, w wysokości 80% wartości kosztów zadania przedstawionych do dofinansowania, tj. w kwocie 300.297,00 zł. Taki sam sposób finansowania miał odcinek drogi w Brzózkach – 986 mb oraz budowa chodnika z kostki brukowej. Koszt zadania wyniósł 682.047,96 zł. Inwestycja dofinansowana została z dotacji Ministerstwa Spraw Wewnętrznych i Administracji na usuwanie skutków nawałnicy z dnia 11/12 sierpnia 2017 roku, w wysokości 80% wartości kosztów zadania przedstawionych do dofinansowania, tj. w kwocie 541.348,00 zł.

Za kwotę 349.602,90 zł. utwardzono (zakup, transport i utwardzenie) drogi gminne na terenie Miasta i Gminy Szubin kruszywem drogowym w ilości 4693 ton, z tego 4100 ton kruszywem betonowym i 593 ton kruszywem wapiennym. W tym miejscu należy zaznaczyć, iż koszt wbudowania 1 tony kruszywa betonowego w drogę to koszt 73,80 zł, a kruszywem wapiennym to 86,1 zł.

W ramach funduszu sołeckiego na utwardzenia dróg na terenach wiejskich przeznaczono kwotę 130.183,20 zł. Dzięki czemu wykonano utwardzenia dla poszczególnych sołectw:

1. Ciężkowo: utwardzenie dróg gminnych kruszywem betonowym w ilości 74 ton za kwotę 5.461,20 zł.;
2. Grzeczna Panna: utwardzenie dróg gminnych kruszywem betonowym w ilości 40 ton za kwotę 2 952 zł.;
3. Kornelin: utwardzenie dróg gminnych kruszywem betonowym w ilości 195 ton za kwotę 14.391 zł.;
4. Łachowo: utwardzenie dróg gminnych kruszywem wapiennym w ilości 114 ton za kwotę 9.815,40 zł.;
5. Retkowo: utwardzenie dróg gminnych kruszywem betonowym w ilości 200 ton za kwotę 14.760 zł.;
6. Skórzewo: utwardzenie dróg gminnych kruszywem betonowym w ilości 109 ton za kwotę 8.044,20 zł.;
7. Słonawy: utwardzenie dróg gminnych kruszywem betonowym w ilości 97 ton za kwotę 7.158,60 zł.;
8. Słupy: utwardzenie dróg gminnych kruszywem betonowym w ilości 108 ton za kwotę 7.970,40 zł.
9. Smolniki: utwardzenie dróg gminnych kruszywem betonowym w ilości 71 ton oraz wapiennym w ilości 25 ton za łączną kwotę 7.084,80 zł.,
10. Stary Jaruzyn: utwardzenie dróg gminnych kruszywem betonowym w ilości 222 ton za kwotę 16.383,60 zł.,

11. Szaradowo: utwardzenie dróg gminnych kruszywem betonowym w ilości 67 ton za kwotę 4.944,60 zł.,
12. Szubin-Wieś: utwardzenie dróg gminnych kruszywem betonowym w ilości 213 ton za kwotę 15.719,40 zł.,
13. Wąsosz: utwardzenie dróg gminnych kruszywem betonowym w ilości 67 ton za kwotę 4.944,60 zł.,
14. Zalesie: utwardzenie dróg gminnych kruszywem betonowym w ilości 121 ton za kwotę 8.929,80 zł.,
15. Nadkanale: utwardzenie dróg gminnych kruszywem betonowym w ilości 22 ton za kwotę 1.623,60 zł.

Ponadto na drogi w okresie wiosennym i zimowym ubytki uzupełnia się również tzw. szlaką, czyli materiałem ubocznym powstałym przy ogrzewaniu systemem ciepłowniczym. Surowiec jest pozyskiwany nieodpłatnie z KPEC Sp. z o. o. Ciepłownia w Szubinie. Gmina ponosi wówczas jedynie koszt transportu na wskazane miejsce. Są to przede wszystkim obszary wiejskie. W 2019 roku wydatkowano na ten cel 5.501,17 zł.

W ramach zadań zarządcy drogi wymienionych w ustawie o drogach publicznych wydano:

- 112 decyzji administracyjnych na zajęcie pasa drogowego dróg gminnych publicznych, głównie w celu umieszczenia w drogach sieci przyłączy – mediów podziemnych oraz na usuwanie awarii istniejących mediów;
- 231 zgód i decyzji administracyjnych na umieszczenie w drogach gminnych i wewnętrznych urządzeń niezwiązanych z funkcjonowaniem dróg (np. przyłączy wód – kan., energetycznych, gazowych itp.);
- 42 zgód i decyzji administracyjnych na lokalizację zjazdów z dróg gminnych i wewnętrznych.

W prezentowanym okresie zebrano środki w wysokości 282.063,87 zł z tytułu opłat za zajęcie pasa drogowego dróg gminnych. Jednocześnie gmina wniosła coroczne opłaty za zajęcie pasa drogowego łącznie w wysokości 12.415,40 zł, m.in. za wbudowanie infrastruktury w drogach pod zarządem innego organu (drogi powiatowe, wojewódzkie i krajowe).

Z kolei Gmina Szubin w 2019 roku zapłaciła za odbiór ścieków opadowych i roztopowych z trwałej nawierzchni do kanalizacji deszczowej będącej w zarządzie Komunalnego Przedsiębiorstwa Wodociągów i Kanalizacji Sp. z o.o. w Szubinie, kwotę w wysokości 202.448,23 zł.

2. OZNAKOWANIE DRÓG

W 2019 roku w celu poprawy bezpieczeństwa ruchu drogowego oraz orientacji w terenie wprowadzono następujące zmiany w organizacji ruchu na drogach gminnych:

Tabela nr 19: Zmiany organizacji ruchu w 2019 roku.

Lokalizacja	Zmiana organizacji ruchu
Szubin ul. Ogrodowej	Wprowadzenie zmiany stałej organizacji ruchu na drodze gminnej nr 091016C w związku z montażem lustra drogowego.
Szubin, ul. Św. Marcina	Wprowadzenie oznakowania drogowego B-36 „zakaz zatrzymywania się” wraz z tabliczką informacyjną. W dni powszednie w godzinach od 7:00 do 15:00” na drodze gminnej nr 090947.
Szubin, ul. H. Sienkiewicza	Wprowadzenie zmiany stałej organizacji ruchu na drodze gminnej 090914C w związku z montażem lustra drogowego.
Szubin, ul. Tysiąclecia	Wprowadzenie oznakowania drogowego D-15 „przystanek autobusowy”, znaku B-36 „zakaz zatrzymywania się” wraz z tabliczką informacyjną „nie dotyczy autobusów” oraz znaku A-11 „nierówna droga”.

Żurczyn	Wprowadzenie oznakowania drogowego B-33 „ograniczenie prędkości 30 km/h” oraz B-34 „koniec ograniczenia prędkości 30 km/h” na drodze gminnej nr 091021C Żurczyn-Olek-Głębobczek.
Wolwark	Wprowadzenie oznakowania drogowego B-33 „ograniczenie prędkości do 30 km/h” na drodze gminnej nr 091016C (dz. nr ew. 167).

Źródło: Opracowanie własne.

Zmiany organizacji ruchu wprowadzone zostały na podstawie projektów organizacji ruchu zatwierdzonych przez Starostę Nakielskiego.

Na terenie Miasta i Gminy Szubin na bieżąco wymieniane były zniszczone tabliczki z nazwami ulic oraz dostawiono nowe tabliczki kierunkowe oraz informacyjne. Koszt zakupu tabliczek z nazwami ulic, znaków drogowych wraz z ich montażem bądź wymianą i ustawieniem na słupkach wyniósł 24.246,15 zł. Koszt zakupu elementów infrastruktury drogowej (słupki prowadzące, bariery wygradzające, klej do montażu kocich oczek, kółko drogowe pomiarowe) wyniósł 5.614,89 zł.

Jak co roku, tak i w 2019 odtworzono istniejące oznakowanie poziome na terenie miasta i na terenach wiejskich w ilości 1.567,51 m². Łączny koszt malowania oznakowania wyniósł 26.835,14 zł.

3. PRZEGLĄD PUBLICZNYCH DRÓG I MOSTÓW GMINNYCH

Zarówno prawo budowlane jak i rozporządzenie Ministra Infrastruktury z dnia 16 lutego 2005 roku w sprawie numeracji i ewidencji dróg publicznych, obiektów mostowych, tuneli, przepustów i promów oraz rejestru numerów nadanych drogom, obiektom mostowym i tunelom (Dz. U. z 2005 r. Nr 67, poz. 582) nakładają na organ zarządzający drogą wykonanie przeglądu rocznego stanu technicznego dróg gminnych oraz sprawności obiektów mostowych położonych na terenie Miasta i Gminy Szubin.

W tym celu za kwotę 38.500,00 zł. zakupiono program GISROAD oraz zlecono firmie EWIROAD Anna Skotnicka z siedzibą w Bielsku-Białej wykonanie:

1. ewidencji i numeracji dla 215 km (193 odc.) dróg gminnych i przepustów;
2. przeglądów rocznych stanu technicznego 215 km (193 odc.) dróg gminnych;
3. przeglądów rocznych stanu technicznego dla 14 obiektów mostowych;
4. wykonania pomiarów widoczności i sporządzenia metryk dla 12 przejazdów kolejowych;
5. fotorejestracji pasa drogowego 215 km (193 odc.) dróg gminnych.

3.1. PRZEGLĄD PUBLICZNYCH DRÓG

Wykonany został także coroczny przegląd publicznych dróg gminnych. Nawierzchnie nowe, odnowione i eksploatowane, na których mogą sporadycznie występować uszkodzenia, chociaż nie wymagające remontu podlegały ocenie bardzo dobrej i dobrej. Nawierzchnie ze znacznymi uszkodzeniami, które należy włączyć do planu remontu podlegały ocenie zadowolającej. Natomiast nawierzchnie ze znacznymi i rozległymi uszkodzeniami, dla których wymagany jest natychmiastowy remont oceniono jako złe.

Z protokołów przeglądu dróg gminnych i obiektów mostowych wynika, że do wykonania są głównie takie zadania remontowo-inwestycyjne (bez budowy dróg i mostów).

Tabela nr 20 Zestawienie zadań remontowo-inwestycyjnych na drogach i obiektach mostowych.

Drogi	Mosty
Wykonanie nowej nawierzchni lub remont istniejącej zdegradowanej, zarysowanej, spękanej nawierzchni jezdni (wykonanie nowej nakładki bitumicznej, bieżąca naprawa	Naprawa i zabezpieczenie elementów pomostu (ubytki, braki lub erozja materiału betonu, korozja, gnicie, starzenie zbrojenia, deformacja betonu).

uszkodzeń, powierzchniowe utrwalenia nawierzchni emulsją i grysem).	
Wykonanie nowego lub remont istniejącego chodnika (bieżąca naprawa uszkodzeń, wymiana płytek chodnikowych, naprawa deformacji).	Remont przyczółków (naprawa uszkodzeń i spękań w betonie – ubytki, braki lub erozja materiału w betonie, korozja gnicie, starzenie zbrojenia).
Naprawa ubytków i uszkodzeń wzdłuż pobocza.	Remont dźwigarów głównych (zabezpieczenie antykorozyjne dźwigarów stalowych, gnicie, starzenie konstrukcji).
Wykonanie odwodnienia.	Naprawa nawierzchni jezdni i chodnika.

Źródło: Opracowanie własne.

W 2019 roku Rada Miejska w Szubinie podjęła dwie uchwały, dzięki którym nowe drogi wewnętrzne zostały zaliczone do kategorii dróg gminnych publicznych i ustalono ich przebieg, były to:

- Uchwała nr X/84/19 Rady Miejskiej w Szubinie z dnia 4 lipca 2019 roku w sprawie zaliczenia dróg do kategorii dróg gminnych publicznych i ustalenia ich przebiegu – dotyczyła dróg w Szubinie oraz w miejscowości Łachowo;
- Uchwała nr XII/104/19 Rady Miejskiej w Szubinie z dnia 26 września 2019 roku w sprawie zaliczenia dróg do kategorii dróg gminnych publicznych i ustalenia ich przebiegu – dotyczyła dróg w Małych Rudach (ul. Słoneczna i Szlak Królewski) i Rynarzewie.

3.2. PRZEGLĄD OBIEKTÓW MOSTOWYCH

Przełogiem okresowym objętych również było 14 obiektów mostowych, w tym na terenie miasta Szubina przy ulicach: Św. Marcina, Młyńskiej, Mostowej, Zamek, Księdza Jana Kątnego oraz na terenie gminy w miejscowościach: Folusz, Chobielin, Skórzewo, Smolniki, Małe Rudy, Wolwark, Wojsławiec, Zazdrość.

Z wykonanego przeglądu wynika, że średni stan techniczny sprawności obiektów mostowych na terenie miasta wynosi 2,90 (3,20 w 2018 r.) a na terenie gminy 3,12 (3,52 w 2018 r.). W porównaniu do poprzedniego roku stan sprawności obiektów mostowych uległ pogorszeniu. Jest to poważny sygnał i ostrzeżenia dla władz lokalnych. Jednocześnie należy w najbliższych latach zwrócić większą uwagę na obiekty mostowe i ich stan, gdyż należy zapewnić mieszkańcom maksymalne bezpieczeństwo i komfort w poruszaniu się po drogach i mostach.

4. PLAN ROZWOJU SIECI DROGOWEJ ORAZ FINASOWANIA BUDOWY, PRZEBUDOWY, REMONTU, UTRZYMANIA I OCHRONY DRÓG GMINNYCH ORAZ DROGOWYCH OBIEKTÓW INŻYNIERSKICH

Jednym z zadań Burmistrza Szubina jako zarządcy drogi, w myśl art. 20 pkt 1 i 2 ustawy o drogach publicznych jest opracowywanie projektów planów rozwoju sieci drogowej oraz przygotowanie projektów planów finansowania budowy, przebudowy, remontu, utrzymania i ochrony dróg oraz drogowych obiektów inżynierskich. Taki dokument posiada także Gmina Szubin. Został on opracowany w roku 2018 i nosi nazwę: Plan Rozwoju Sieci Drogowej oraz Finansowania Budowy, Przebudowy, Remontu, Utrzymania i Ochrony Dróg Gminnych oraz Drogowych Obiektów Inżynierskich Położonych na terenie Gminy i Miasta Szubina na lata 2019-2024. Jest to dokument prognostyczno-planistyczny o pięcioletniej perspektywie czasowej. Program rozwoju sieci drogowej jest dokumentem niezbędnym w celu określenia kierunków rozwoju i utrzymania sieci drogowej. Coraz większe wymagania użytkowników dróg pod względem jakości i bezpieczeństwa ruchu drogowego powodują konieczność wypracowania modelu modernizacji istniejących dróg na obszarze gminy. Poprawa stanu jakości dróg gminnych doprowadzi zapewne do zwiększenia integracji przestrzennej, poprawi dostępność do stref

gospodarczych i turystycznych jak i poprawi bezpieczeństwo uczestników ruchu drogowego. Opracowanie zawiera perspektywę czasową wykonania remontów i ewentualnych przebudów istniejących szlaków komunikacyjnych z podanym źródłem ich finansowania i szacunkowym kosztem wykonania zadania.

Poniżej prezentowana jest tabela zawierająca omawiany program rozwoju dróg gminnych, w części w której był przewidziany do realizacji w 2019 roku.

Z trzynastu zadań zaplanowanych na 2019 rok, udało się zgodnie z programem w pełni zrealizować sześć z nich. Były to głównie remonty nawierzchni oraz przebudowy istniejących odcinków dróg.

Tabela nr 21: Plan Rozwoju Sieci Drogowej oraz Finansowania Budowy, Przebudowy, Remontu, Utrzymania i Ochrony Dróg Gminnych oraz Drogowych Obiektów Inżynierskich Położonych na terenie Gminy i Miasta Szubin na lata 2019-2024 – Zestawienie zadań planowanych do wykonania w 2019 roku.

Nazwa drogi	Numer drogi	Nazwa zadania	Długość drogi [km]	Kwota realizacji w zł. brutto	Uwagi
Żędowo – Redczyce	091023C	Remont drogi Żędowo – Redczyce (Żędowo II etap) – nawierzchnia z masy bitumicznej.	0,370	359.908,89	Zrealizowano w 2019
Słupy – Kowalewo – Smolniki	090510C	Remont drogi na odcinku Smolniki – Kowalewo – II etap – nawierzchnia z masy bitumicznej.	1,000	615.482,11	Zrealizowano w 2019
Zamość, ul. Klonowa	090561C	Przebudowa drogi gminnej ul. Klonowej w Zamościu - nawierzchnia z kostki betonowej brukowej (odwodnienie w postaci rowów odprowadzających)	0,170	323.905,40	Zrealizowano w 2019
Szubin, ul. Pałucka i Leśna	091016C, 090923C	Przebudowa drogi gminnej ul. Pałuckiej i Leśnej w Szubinie - nawierzchnia z masy bitumicznej, chodniki, ścieżka rowerowa, odwodnienie do kanalizacji deszczowej.	1,490		30 września 2019 roku podpisano umowę. Prace rozpoczęte w 2020 roku i mają potrwać do 10 stycznia 2021 roku
Szubin, ul. Poprzeczna	090939C	Remont nawierzchni bitumicznej ul. Poprzecznej w Szubinie – nawierzchnia z masy bitumicznej (wraz z opracowaniem dokumentacji)	0,085	62.779,77	Zrealizowano w 2019 roku
Szubin, ul. Wiejska-Godzimierz	090513C	Przebudowa drogi Szubin ul. Wiejska - Godzimierz - dokumentacja	3,500		Nie zrealizowano

Szubin, ul. Mączkowskiego-Smolniki	090952C, 091033C	Przebudowa drogi Szubin ul. Wł. Mączkowskiego i jej przedłużenie w Smolnikach - dokumentacja	1,790		Nie zrealizowano
Szubin, ul. Norwida	090911C	Szubin ul. C.K. Norwida- dokumentacja	0,200		Nie zrealizowano
Szubin, ul. Dworcowa	dz. nr 2300/1, 1338, 1337/1	Szubin parking przy ul. Dworcowej - dokumentacja			Nie zrealizowano
Rynarzewo, ul. Polna	090544C	Przebudowa ul. Polnej w Rynarzewie II etap – nawierzchnia z kostki brukowej	0,151	161.671,09	Zrealizowano w 2019 roku
Szubin, ul. Broniewskiego	1674/2,1674/1	Szubin parking przy ul. Broniewskiego 4a - dokumentacja			Nie zrealizowano
Aleksandrowo – Drogosław – Gąbin, ul. Leśna w Gąbinie	091010C	Przebudowa drogi gminnej Aleksandrowo – Drogosław – Gąbin – nawierzchnia z masy bitumicznej - I etap	0,800		Nie zrealizowano, podpisano umowę na realizację w dniu 12 grudnia 2019 roku. Zakończenie robót przewidziano do 30 października 2020 r roku.
Retkowo – Wrzosey	091017C	Remont drogi o nawierzchni tłuczniowej we Wrzosach – nawierzchnia z masy bitumicznej	0,472	457.449,84	Zrealizowano w 2019 roku.

Źródło: Opracowanie własne.

W dwóch przypadkach (Szubin Pałucka - Leśna oraz droga w Gąbinie) w roku 2019 podpisano stosowne umowy na realizację zadań, które w 2020 roku już się rozpoczęły. Nie biorąc pod uwagę zadań pod względem wykonania dokumentacji i licząc tylko te, na których wykonano remont lub przebudowę, to do zrealizowania w 2019 roku było 4,538 km dróg. Jak wynika z tabeli realizacją objęto 2,248 km dróg gminnych, co skutkowało wykonaniem zakładanych celów w prawie 50 %. Dodając do tego rozpoczęte prace w Szubinie i w Gąbinie, otrzymujemy wynik 100% z realizacji celów zawartych w Planie Rozwoju Sieci Drogowej oraz Finansowania Budowy, Przebudowy, Remontu, Utrzymania i Ochrony Dróg Gminnych oraz Drogowych Obiektów Inżynierskich Położonych na terenie Gminy i Miasta Szubin na lata 2019-2024 dla zadań dotyczących przebudowy lub budowy dróg publicznych. Pochylając się nad tą częścią tabeli, która dotyczy opracowania dokumentacji technicznych, zauważamy, że z sześciu takich działań zrealizowano jedynie to dotyczące ulicy Poprzecznej w Szubinie. Pozostałe 5 zadań nie zostało w 2019 roku wykonane. Na taki stan rzeczy częściowo wpłynął fakt, że zmieniły się cele priorytetowe do wykonania lub doszło do ograniczenia funduszy własnych lub zewnętrznych.

5. OŚWIETLENIE

Na terenie Miasta i Gminy Szubin we wszystkich jej miejscowościach, jak i w samym Mieście Szubin funkcjonuje oświetlenie uliczne, obejmujące łącznie około 2200 lamp. Stan techniczny istniejącego oświetlenia oceniany jest jako dostateczny, w związku z czym w najbliższym czasie nie jest planowana jego modernizacja. Stopniowo nastąpi wymiana punktów świetlnych na systemy ledowe. Inwestycje te będą przeprowadzane w ścisłej współpracy z przedsiębiorstwem energetycznym zasilającym obszar analizowanej jednostki samorządu terytorialnego w energię elektryczną.

Z tematyką drogową wiąże się problematyka oświetlenia drogowego. Oświetlenie stacjonarne dróg i ich bezpośredniego otoczenia powinno zapewniać bezpieczeństwo i wygodę widzenia wszystkim uczestnikom ruchu drogowego. Na zakup energii na potrzeby doświetlenia dróg położonych na terenie gminy i miasta wydano kwotę w wysokości 466.676,37 zł. Koszt zakupu energii na sygnalizację świetlną przy przejściu dla pieszych w Kołaczkowie, Wąsoszu i Szubinie wyniósł 464,61zł. Natomiast na oświetlenie fontanny wraz z poborem wody przeznaczono 7.485,50 zł.

Na eksploatację i utrzymanie oświetlenia ulicznego wydano 662.180,81 zł.

W 2019 roku zinwentaryzowano lampy solarne w Szubinie przy ul. Sportowej i Tysiąclecia oraz w Turze za kwotę 1.291,50 zł. W miejscowości Słonawy z funduszu sołeckiego dołożono oprawy na istniejących słupach za kwotę 2.398,50 zł.

Na terenie Zalesia zamontowano dwie lampy solarne przy wiatkach przystankowych wzdłuż drogi wojewódzkiej nr 247 za kwotę 15.160,00 zł.

Lampę solarną zamontowano także na terenie sołectwa Żędowo za kwotę 7.580,00 zł. (w tym 5.275,59 zł. z funduszu sołeckiego) oraz na terenie miejscowości Smolniki z funduszu sołeckiego za kwotę 7.580,00 zł.

Sfinansowano w kwocie 90.000,00 zł. doświetlenia przejść dla pieszych w Szubinie (na ul. Ogrodowej i przy Placu Wolności) oraz na ulicy Brzozowej w Turze.

XI. NAJWAŻNIEJSZE INWESTYCJE W GMINIE SZUBIN

W Strategii Rozwoju Gminy Szubin z 2014 roku sformułowano misję rozwoju gminy w oparciu o zasadę zrównoważonego rozwoju, która zakłada równowagę pomiędzy rozwojem gospodarczym, poszanowaniem praw przyrody i rozwojem społecznym. Misja ta została określona następująco: „Miasto i Gmina Szubin efektywnie zaspokajają potrzeby mieszkańców w oparciu o zasadę zrównoważonego rozwoju”.

Z kolei, aby uchwycić misję rozwoju należy na samym początku wskazać realną i pożądaną wizję, której wyznacza się określony horyzont czasowy, któremu to podporządkowuje się wszelkie działania podejmowane na obszarze gminy. Powyższa zasada zogniskowała się w konstatacji jednoznacznie wskazującej i dążącej do tego, aby: „Miasto i Gmina Szubin były miejscem zapewniającym wysoką jakość życia mieszkańców i zrównoważony rozwój”.

Przywołana powyżej wizja i misja rozwoju wskazują jednoznacznie, że do ich realizacji niezbędne jest zapewnianie mieszkańcom społeczności lokalnej odpowiedniego poziomu życia. Chcąc sprostać tym celom Gmina Szubin winna efektywnie działać i zaspokajać potrzeby zbiorowości gminnej, dzięki odpowiedniemu instrumentarium.

Do koniecznych narzędzi w głównej mierze zaliczyć należy inwestowanie w rozwój infrastruktury technicznej, w postaci: budowy i rozbudowy sieci wodno-kanalizacyjnych, budowy, przebudowy i remontów ciągów komunikacyjnych, renowacje przestrzeni miejskich, budowę odpowiedniej infrastruktury sportowo-rekreacyjnej, zapewnienie właściwie funkcjonującej infrastruktury kulturalnej oraz ład przestrzenny.

Aby poprawić jakość życia mieszkańców Gminy Szubin i podnieść poziom wyposażenia ich w niezbędną infrastrukturę, tak by podnieść standard życia w 2019 roku na terenie Gminy Szubin wykonano ponad 50 zadań inwestycyjnych. Poniższa tabela prezentuje najważniejsze z nich. Ponadto umieszczono w niej inwestycje, na które podpisano umowy w roku 2019, a będą realizowane w latach kolejnych

Tabela nr 22: Zadania inwestycyjne zrealizowane lub rozpoczęte w 2019 r na terenie Gminy Szubin.

L.p.	Nazwa zadania	Miejscowość	Wartość zadania w zł. brutto
1.	Zakończono inwestycję pn. "Budowa kanalizacji sanitarnej w miejscowości Tur – etap I i II". Zadanie zrealizowała firma Melbud S.A z siedzibą w Grudziądzu. Zakres I i II etapu obejmował wykonanie 2.355 mb kolektorów sanitarnych oraz dwóch przepompowni ścieków.	Tur	Wartość inwestycji wyniosła dla I etapu 472 920,94 zł. brutto, a dla II etapu 3 077 077,83 zł. brutto.
2.	Zakończono przebudowę ul. Klonowej w Zamościu. Zakres prac obejmował wykonanie nawierzchni jezdni z kostki brukowej betonowej o długości 170 mb, wykonanie odwodnienia ulicy w postaci rowów odprowadzających, wykonanie zjazdów do posesji i utwardzonego placu. Wykonawcą robót była Firma Robót Drogowych DROGPOL Marek Kniola z siedzibą w Nakle n. Notecią.	Zamość	Wartość inwestycji wyniosła 323 905,40 zł. brutto.
3.	Zakończono przebudowę drogi gminnej nr 090510C Słupy – Kowalewo-Smolniki – II etap. Wykonawcą robót było Przedsiębiorstwo Robót Drogowych INODROG Sp. z o.o. z siedzibą w Inowrocławiu.	Smolniki	Wartość inwestycji wraz z kosztami inspektora nadzoru inwestorskiego wyniosła 615 482,11 zł. brutto.

	Główny zakres przebudowy obejmował wykonanie nawierzchni z betonu asfaltowego na odcinku 1,00 km w miejscowości Smolniki.		
4.	Przebudowa drogi gminnej nr 091010C Aleksandrowo-Drogosław-Gąbin. W dniu 12 grudnia 2019 roku zawarto umowę z wykonawcą robót Firmą DROGOMEX Sp. z o.o. z siedzibą w Pruszkowie.	Gąbin	Wartość inwestycji wynosi 1 268 370,42 zł. brutto z czego dofinansowanie z Funduszu Dróg Samorządowych stanowi kwotę 634 185,00 zł. Termin zakończenia robót planuje się do 30 października 2020 roku.
5.	Przebudowa drogi gminnej nr 091019C Dąbrówka Słupska – Wrzosey – Brzyskorzystew i 091017C Retkowo-Wrzosey – II etap. Zakończono prace związane z przebudową drogi gminnej nr 091017C od km 0+400 do km 0+872 w miejscowości Wrzosey. Roboty wykonywane zostały przez Przedsiębiorstwo Robót Drogowych „INODROG” Sp. z o.o. z siedzibą w Inowrocławiu.	Wrzosey	Wartość inwestycji wyniosła 457 449,84 zł. brutto z czego kwota w wysokości 43 200,00 zł. stanowi dofinansowanie z Województwa Kujawsko-Pomorskiego z tytułu wyłączania gruntów z produkcji rolnej.
6.	Rozbudowa ul. Pałuckiej i Leśnej w Szubinie 30 września 2019 roku zawarto umowę z wykonawcą robót – Przedsiębiorstwem Budowy Dróg i Mostów Kobyłarnia S.A z siedzibą w Kobyłarni.	Szubin	Wartość inwestycji wynosi 5 884 999,94 zł. brutto z czego dofinansowanie z Funduszu Dróg Samorządowych stanowi kwotę 2 515 208,00 zł. Termin zakończenia robót planuje się do 10 stycznia 2021 roku.
7.	Przebudowa drogi Szubin, ul. Wł. Mączkowskiego i jej przedłużenie w Smolnikach – dokumentacja. Trwa opracowywanie dokumentacji projektowej wraz z uzyskaniem stosownego pozwolenia na budowę z terminem do 31 lipca 2020 roku.	Szubin-Smolniki	Koszt opracowania dokumentacji projektowej wyniesie 71 340,00 zł.
8.	Budowa drogi łączącej ul. Św. Marcina z ul. Młyńską w Szubinie wraz z przebudową mostów w tym dokumentacja. Trwa opracowywanie dokumentacji projektowej wraz z uzyskaniem stosownego pozwolenia na budowę z terminem do 3 lipca 2020 roku.	Szubin	Koszt opracowania dokumentacji projektowej wyniesie 82 410,00 zł.
9.	Przebudowa drogi gminnej nr 090949C – ulicy Tysiąclecia w Szubinie 6 listopada 2019 roku zawarto umowę z wykonawcą robót – Przedsiębiorstwem Robót Drogowych INODROG Sp. z o.o. z siedzibą w Inowrocławiu. Inwestycję planuje się zakończyć do 31 sierpnia 2020 roku.	Szubin	Koszt zadania wyniesie 1 849 931,66 zł. brutto. Inwestycja dofinansowana jest ze środków pochodzących z Funduszu Dróg Samorządowych w wysokości 50% wartości zadania, tj. w kwocie 924 965,00 zł.
10.	Przebudowa ulicy Wiatrakowej w Stanisławce i ulicy Leśnej w Kołaczku. W dniu 25 września 2019	Stanisławka	Wartość inwestycji wynosi 1 850 871,22 zł. brutto z czego dofinansowanie z

	roku zawarto umowę z wykonawcą robót – Kowalski Budownictwo Sp. z o.o. z siedzibą w Żninie.		Funduszu Dróg Samorządowych stanowi kwotę 840 817,00 zł. brutto. Termin zakończenia robót planuje się do 31 sierpnia 2020 roku.
11.	Przebudowa parkingu przy ul. Plac Wolności w Szubinie. Firma Pettino Rafał Lis z siedzibą w Barcinie wykonała chodnik wzdłuż parkingu oraz schody zgodnie z porozumieniem z dnia 19 stycznia 2018 roku oraz aneksem nr 1 do porozumienia z dnia 10 lipca 2019 roku.	Szubin	Aktualnie Gmina Szubin oczekuje na nieodpłatne przekazanie wybudowanego chodnika i schodów na własność gminy wraz z dokumentacją projektową oraz wyceną przedmiotowej infrastruktury.
12.	Przebudowa drogi przy ul. Marii Dąbrowskiej i Bocznej w Rynarzewie – dokumentacja Opracowano dokumentację projektową i uzyskano stosowne pozwolenie na budowę.	Rynarzewo	Koszt opracowania dokumentacji projektowej wyniósł 18 696,00 zł.
13.	Przebudowa części drogi gminnej nr 091016C Szubin-Wolwark-Pińsko-Słonawy (część działki gruntowej o nr 276 i nr 167) o nawierzchni bitumicznej oraz pokrytej tłuczniem od km 1+890 do km 2+571, w tym dokumentacja. Opracowano dokumentację projektową i uzyskano stosowne pozwolenie na budowę.	Szubin-Wolwark	Koszt opracowania dokumentacji projektowej wyniósł 30 700,00 zł.
14.	Przebudowa odcinka drogi gminnej nr 090508C Szubin-Grzeczna Panna-Samokłęski Duże (Niedźwiady) o nawierzchni bitumicznej od km 7+550 do km 8+428, w tym dokumentacja. Opracowano dokumentację projektową i uzyskano stosowne pozwolenie na budowę.	Niedźwiady	Koszt opracowania dokumentacji projektowej wyniósł 13 530,00 zł.
15.	Przebudowa odcinka drogi gminnej nr 090508C Szubin-Grzeczna Panna-Samokłęski Duże (Szubin, ul. Reymonta) od km od km 0+545 do km 1+544, w tym dokumentacja. Opracowano dokumentację projektową i uzyskano stosowne pozwolenie na przebudowę.	Szubin	Koszt opracowania dokumentacji projektowej wyniósł 13 530,00 zł.
16.	Przebudowa części drogi gminnej nr 090924C – ul. Lipowej w Szubinie. Zakończono roboty związane z przebudową drogi gminnej nr 090924C – ul. Lipowej w Szubinie od km 316,50 do km 0+557,60. Wykonawcą robót był Zakład Ogólnobudowlany i Robót Drogowych JARBET Krzysztof Kowalczyk z siedzibą w Nakle n. Notecią.	Szubin	Wartość inwestycji wyniosła 455 864,80 zł.

17.	<p>Budowa chodnika na ul. Klonowej w Zamościu w tym dokumentacja.</p> <p>Zakończono prace związane z budową chodnika na ul. Klonowej w Zamościu. W ramach inwestycji wykonano chodnik z kostki brukowej betonowej o długości 98 m. Wykonawcą robót była Firma Robót Drogowych DROGPOL Marek Kniola z siedzibą w Nakle nad Notecią.</p>	Zamość	Koszt zadania wyniósł 41 908,72 zł. brutto.
18.	<p>Przebudowa odcinka drogi gminnej w Kornelinie (od strony wsi Kornelin) nr działki 233 o nawierzchni bitumicznej od km 0+851 do km 1+850, w tym dokumentacja 24 września 2019 roku dokonano końcowego odbioru robót. Wykonawcą prac było Przedsiębiorstwo Robót Drogowych INODROG Sp. z o.o. z Inowrocławia. W ramach inwestycji wykonana została przebudowa drogi o długości 999 m wraz z wykonaniem poboczy z kruszywa kamiennego.</p>	Kornelin	Koszt zadania wyniósł 379 872,04 zł. brutto. Inwestycja została dofinansowana z dotacji Ministra Spraw Wewnętrznych i Administracji na usuwanie skutków nawałnicy z dnia 11/12.08.2017 r., w wysokości 80% wartości kosztów zadania przedstawionych do dofinansowania, tj. w kwocie 300 297,00 zł.
19.	<p>Przebudowa odcinka drogi gminnej nr 090512C Tur-Brzózki (od cmentarza parafialnego do wsi Brzózki) o nawierzchni bitumicznej od km 0+404 do km 1+390, w tym dokumentacja.</p> <p>Zakończono roboty budowlane związane z przebudową odcinka drogi gminnej nr 090512C Tur-Brzózki. Wykonawcą prac było konsorcjum bydgoskich firm: lider konsorcjum Przedsiębiorstwo PROJ-BUD Przedsiębiorstwo Budowy Dróg Bydgoszcz Sp. z o.o. sp. k oraz członek konsorcjum Przedsiębiorstwo EL-KAJO Sp. z o.o. W ramach inwestycji wykonana została przebudowa drogi o długości 986 mb oraz budowa chodnika z kostki brukowej.</p>	Tur-Brzózki	Koszt zadania wyniósł 682 047,96 zł. brutto. Inwestycja została dofinansowana z dotacji Ministerstwa Spraw Wewnętrznych i Administracji na usuwanie skutków nawałnicy z dnia 11/12.08.2017 r., w wysokości 80% wartości kosztów zadania przedstawionych do dofinansowania, tj. w kwocie 541 348,00 zł.
20.	<p>Opracowanie koncepcji architektonicznej budynków mieszkalnych wielorodzinnych na terenie działki nr 122/5 w Szubinie.</p> <p>Opracowana została koncepcja architektoniczna budowy 9 budynków mieszkalnych, wielorodzinnych wraz z zagospodarowaniem terenu. Wykonawcą dokumentacji jest firma Art Shape Pracownia Projektowa Dom i Ogród z Bydgoszczy.</p>	Szubin	Koszt zadania wyniósł 36 900 zł. brutto.
21.	<p>Budowa Muzeum Obozów Jenieckich w Szubinie – dokumentacja.</p> <p>Opracowana została koncepcja funkcjonalno-przestrzenna budynku muzeum. Koncepcję wykonała Firma Projektowo-Handlowa Architekt Janusz Pulikowski z Kcyni.</p>	Szubin	Koszt dokumentacji to 18 450,00 zł. brutto.

22.	Modernizacja stołówki w Szkole Podstawowej nr 1 w Szubinie, w tym dokumentacja 25 stycznia 2019 roku podpisano umowę na opracowanie dokumentacji projektowej oraz sprawowanie nadzoru inwestorskiego podczas realizacji inwestycji z firmą JR ARCHITECTURE LTD. Dokumentacja została opracowana a pozwolenie na przebudowę budynku z dnia 11 czerwca 2019 roku stało się ostateczne.	Szubin	Modernizacja przeprowadzana jest za łączną kwotę 27.000,00 zł., z czego 24.300 zł. stanowi wynagrodzenie za opracowanie dokumentacji, a 2.700,00 zł. za sprawowanie nadzoru.
23.	Rozbudowa oświetlenia ulicznego i drogowego w Gminie Szubin 15 lipca 2019 roku podpisano umowę na opracowanie dokumentacji projektowej na oświetlenie drogowe ul. Reymonta i ul. Wiosennej w Szubinie oraz ul. Wiosennej w miejscowości Szubin-Wieś oraz sprawowanie nadzoru autorskiego podczas realizacji inwestycji z firmą ELTELMAR Marek Patela z siedzibą w Szubinie.	Szubin, Szkocja	Koszt inwestycji wyniósł 5 479,65 zł. Wartość kosztorysowa budowy oświetlenia drogowego przedmiotowej inwestycji wyniesie 99 204,19 zł.
24	Dnia 5 lipca 2019 roku podpisano umowę na opracowanie dokumentacji projektowej na oświetlenie drogowe ul. Wspólnej w Szkocji oraz sprawowanie nadzoru autorskiego podczas realizacji inwestycji z firmą ELTELMAR Marek Patela z siedzibą w Szubinie.		Koszt inwestycji wyniesie 9 717,00 zł. Termin realizacji do dnia 15 kwietnia 2020 roku Opracowano I etap inwestycji (od torów do końca ulicy), którego wartość realizacji, wg kosztorysu wyniesie 222 072,91 zł.
25	Modernizacja budynku świetlicy wiejskiej w miejscowości Wolwark, w tym dokumentacja. Opracowano dokumentację projektową na modernizację budynku świetlicy wiejskiej w miejscowości Wolwark. Dokumentację wykonało Biuro Budowlane JAKSET Jolanta Wróblewska z Szubina.	Wolwark	Koszt opracowania dokumentacji wyniósł 5 950 zł. brutto.
26	Nadbudowa, przebudowa, rozbudowa Szubińskiego Domu Kultury przy ul. Kcyńskiej 13. W dniu 10 lutego 2020 roku Szubiński Dom Kultury podpisał umowę na wykonanie robót z firmą Bydgoszcz Sp. z o.o. z siedzibą w Bydgoszczy. Inwestycję planuje się zakończyć do 10 grudnia 2020 roku.	Szubin	Koszt zadania wyniesie 4 645 000,00 zł. brutto. Inwestycja dofinansowana jest z Regionalnego Programu Operacyjnego Województwa Kujawsko-Pomorskiego na lata 2014-2020 w kwocie 2 889 719,46 zł.
27	Termomodernizacja budynku świetlicy wiejskiej w miejscowości Małe Rudy. Dnia 3 lipca 2019 roku dokonano końcowego odbioru robót. Wykonawcą zadania była firma MAZ-BUD Usługi Ogólnobudowlane Zdzisław Mazur z siedzibą w Kołaczku.	Małe Rudy	Wartość inwestycji wyniosła 535 375,95 zł. brutto. Zadanie dofinansowane jest z Europejskiego Funduszu Rozwoju Regionalnego w wysokości 203 944,12 zł.
28	Termomodernizacja budynku świetlicy wiejskiej w miejscowości Retkowo. W dniu 5 listopada 2019 roku dokonano końcowego odbioru robót. Wykonawcą	Retkowo	Koszt inwestycji wyniósł 652 845,45 zł. brutto. Zadanie dofinansowane jest w kwocie 390 980,17 zł. z Regionalnego Programu

	zadania była firma GRAC-BUD Grzegorz Mróz z siedzibą w Ostrowie.		Województwa Kujawsko-Pomorskiego na lata 2014-2020.
29	Termomodernizacja budynku świetlicy wiejskiej w miejscowości Ciężkowo. W dniu 28 sierpnia 2019 roku dokonano końcowego odbioru robót. Wykonawcą zadania była firma GRAC-BUD Grzegorz Mróz z siedzibą w Ostrowie.	Ciężkowo	Koszt inwestycji wyniósł 390 324,45 zł. brutto. Zadanie dofinansowane jest w ramach Regionalnego Programu Województwa Kujawsko-Pomorskiego na lata 2014-2020 w kwocie 172 106,51 zł.
30	Termomodernizacja budynku świetlicy wiejskiej w miejscowości Żędowo 20 września.2019 roku dokonano końcowego odbioru robót. Wykonawcą zadania był Zakład Usług Remontowo-Budowlanych „RODBUD” Robert Dykiel z Kielc.	Żędowo	Koszt inwestycji wyniósł 548 111,20 zł. brutto. Zadanie dofinansowane jest w kwocie 224 582,44 zł. z Regionalnego Programu Operacyjnego Województwa Kujawsko- Pomorskiego na lata 2014-2020.
31	Utworzenie Centrum Astronomiczno-Kulturalno-Dydaktycznego Roboty budowlane zakończono 25 października 2019 roku. Wykonawcą robót oraz budowy przyłącza gazowego była firma WENO Węgrzyn i Nowacki S.j. z siedzibą w Chodzieży. Nadzór autorski pełniła Spółdzielnia Obsługi Inwestycji DOMPIL z siedzibą w Pile. Nadzór inwestorski pełniło Biuro Obsługi Inwestycji Am Inżyniering Arkadiusz Mulik z miejscowości Występ.	Niedźwiady	Podpisano umowę na dofinansowanie projektu w ramach Regionalnego Programu Województwa Kujawsko-Pomorskiego na lata 2014-2020 EFRR na wysokość 1.394.546,37 zł. Dotychczasowy koszt inwestycji wyniósł 1 885 280,71 zł. W 2020 roku będzie realizowane zadanie dotyczące nabycia wyposażenia.
32	Przebudowa budynku przy ul. Winnica 15 w Szubinie na cele świetlicy 29 listopada 2019 roku dokonano końcowego odbioru robót. Wykonawcą robót była firma TOM-BUD Tomasz Nagórny z siedzibą w Ryczywole. Nadzór autorski pełniła firma DELTA S.C. z siedzibą w Bydgoszczy. Nadzór inwestorski pełniło Biuro Obsługi Inwestycji Am Inżyniering Arkadiusz Mulik z miejscowości Występ. Dnia 17 maja 2019 roku podpisano umowę z PSG sp. z o.o. o przyłączenie budynku do sieci gazowej.	Szubin	Został podpisany wniosek o dofinansowanie projektu w ramach regionalnego programu operacyjnego województwa kujawsko-pomorskiego na lata 2014-2020 EFRR na wartość: 991 887,05 zł. Dotychczasowy koszt inwestycji wyniósł 974 634,32 zł. W 2020 roku będzie realizowane zadanie dotyczące nabycia wyposażenia.
33	Budowa repliki pomnika Powstańców Wielkopolskich 1918/1919 na cmentarzu w Szubinie 20 grudnia 2019 roku dokonano końcowego odbioru robót. Prace wykonała firma Granity Skwara Group s.c. z miejscowości Słopsk.	Szubin	Koszt zadania wyniósł 339 480,00 zł. brutto. Inwestycja została dofinansowana w ramach programu Ministerstwa Kultury i Dziedzictwa Narodowego „Groby i cmentarze wojenne w kraju” w kwocie 168 363,46 zł.
34	Zagospodarowanie Parku Miejskiego przy ul. Nakielskiej w Szubinie 21 stycznia 2020 roku dokonano odbioru końcowego robót. Wykonawcą robót była Firma Ogólno-Budowlana IN-VEST-BUD Kinga Mokosa-Paszkiel z siedzibą w Wolwarku.	Szubin	Wartość inwestycji wyniosła 2 586 500,00 zł. brutto. Zadanie dofinansowane jest w kwocie 624 683,08 zł. z Regionalnego Programu Operacyjnego Województwa Kujawsko-Pomorskiego na lata

			2014-2020 w ramach Działania 4.6 Ochrona środowiska naturalnego i zasobów kulturowych na obszarze ZIT, Poddziałania 4.6.3 Wsparcie ochrony zasobów przyrodniczych w ramach ZIT.
35	Zagospodarowanie terenu rekreacyjno-sportowego – zakup i montaż elementów placu zabaw na działce nr 1146/5 przy Szkole Podstawowej nr 1 ul. Św. Marcina 11 w Szubinie W dniu 12 grudnia 2019 roku została podpisana umowa na realizację inwestycji z firmą Active Line z siedzibą w Lublinie.	Szubin	Koszt realizacji wyniesie 157 569,15 zł. Przewidziany termin realizacji do dnia 29.05.2020 r.
36	Rewitalizacja plaży i miejsca rekreacyjno-wypoczynkowego w Wąsoszu. Zakończono II etap prac związanych z rewitalizacją plaży i miejsca rekreacyjno-wypoczynkowego w Wąsoszu. Wykonawcą robót była Firma HANIMAT Sp. z o.o. z miejscowości Rekowo Górne. Zadanie polegało na rozebraniu umocnienia brzegu, wykonaniu promenady z desek syntetycznych oraz zakupie i montażu elementów małej architektury (ławostoły parkowe, ławki parkowe, kosze na śmieci).	Wąsosz	Wartość zadania wyniosła 682 656,40 zł. brutto, z czego dofinansowanie ze środków Europejskiego Funduszu Morskiego i Rybackiego w ramach Programu Operacyjnego "Rybacko i Morze" na lata 2014-2020 wynosi 94 280,00 zł.
37	Utrzymanie terenów rekreacyjnych – wykonanie dokumentacji projektowej na szatnię dla sportowców na boisku piłkarskim w Kołaczkowie Wykonano koncepcję architektoniczną rozbudowy budynku szatni dla sportowców. Koncepcję opracowało Biuro Obsługi Inwestycji Am Inżyniering Arkadiusz Mulik z miejscowości Występ	Kołaczkowo	Koszt dokumentacji wyniósł 4 500,00 zł. brutto.
38	Zagospodarowanie terenów rekreacyjnych – zakup i montaż elementów placu zabaw itp. dla sołectwa Łachowo W dniu 10 września 2019 roku podpisano umowę na doposażenia placu zabaw z firmą ASTRUS Rafał Nagrabecki z siedzibą w Koszalinie. Zadanie, w kwocie 3 022,70 zł. zostało zrealizowane. W dniu 10 września 2019 roku podpisano umowę z firmą FIT PARK z siedzibą w Toruniu na dostarczenie i montaż elementów siłowni zewnętrznej.	Łachowo	Zadanie, w kwocie 4 920,00 zł. zostało zrealizowane.
39	Zagospodarowanie terenów rekreacyjnych – zakup i montaż elementów siłowni zewnętrznej" dla sołectwa Brzózki W dniu 10 września 2019 roku podpisano umowę z firmą FIT PARK z siedzibą w Toruniu na dostarczenie i montaż elementów siłowni zewnętrznej. Zadanie.	Brzózki	Zadanie, w kwocie 9 071,25 zł. zostało zrealizowane.

40	Zagospodarowanie terenów rekreacyjnych – dokumentacja projektowa terenu rekreacyjnego oraz zakup i montaż elementów siłowni zewnętrznej” dla sołectwa Dąbrówka Słupska. W dniu 10 września 2019 roku podpisano umowę z firmą FIT PARK z siedzibą w Toruniu na dostarczenie i montaż elementów siłowni zewnętrznej.	Dąbrówka Słupska	Zadanie, w kwocie 8 856,00 zł. zostało zrealizowane.
41	Zakup i montaż 2 szt. klimatyzatorów do świetlicy wiejskiej w Zamościu. Wykonawcą była firma ARKTYKA Leszek Nowakowski z siedzibą w Cerekwicy.	Zamość	Zrealizowano zadanie zakupu i zamontowania klimatyzatorów za kwotę 19 926,00 zł.
42	Zagospodarowanie terenu sportowo-rekreacyjnego w miejscowości Zamość działki nr 705, 200 i 201. Opracowano dokumentację projektową oraz uzyskano stosowne pozwolenie na prowadzenie robót budowlanych.	Zamość	Koszt opracowania dokumentacji projektowej wyniósł 18 000,00 zł. brutto. Planowana inwestycja oczekuje na pozyskanie dofinansowania w ramach środków Strategii Rozwoju Lokalnego.

Źródło: opracowanie własne na podstawie danych Urzędu Miejskiego w Szubinie.

Część zadań inwestycyjnych była prowadzona w ramach finansowania z funduszy sołeckich. Poniżej prezentowane jest zestawienie tych działań:

1. Kołaczkowo:
 - wykonanie dokumentacji projektowej na przebudowę drogi przy ul. Św. Wojciecha w Kołaczkowie. Opracowano dokumentację projektową i uzyskano stosowne pozwolenie na budowę. Koszt opracowania dokumentacji projektowej wyniósł 14 944,50 zł.;
 - kontynuacja budowy ścieżki dydaktyczno-edukacyjnej w Kołaczkowie – dokończenie chodników. Zakończono prace związane z budową ścieżki dydaktyczno-edukacyjnej w Kołaczkowie za kwotę 29 975,10 zł. brutto.
2. Kowalewo – przebudowa ulicy Pałuckiej w Kowalewie (w latach: 2018-2021) – II etap. Zakupiono kostkę brukową dla sołectwa Kowalewo w ilości 838 m².
3. Królikowo:
 - budowa ścieżki prowadzącej do szkoły w Królikowie. Opracowano dokumentację projektową za kwotę 7 380,00 zł. brutto;
 - w dniu 30 kwietnia 2019 roku dokonano odbioru obiektu – budynku gospodarczego w Królikowie.
4. Zamość – wykonanie projektu przebudowy ul. Sosnowej oraz ul. Wierzbowej wraz z przyległym skrzyżowaniem w Zamościu – kontynuacja. Z funduszu sołeckiego Zamościa wyasygnowano kwotę w wysokości 19.000 zł. brutto. Opracowano dokumentację projektową i uzyskano stosowne pozwolenie na budowę. Całkowity koszt opracowania dokumentacji projektowej wyniósł 22 878,00 zł. brutto.
5. Nadkanale – wykonanie sieci oświetleniowej ul. Wodnej – kontynuacja. W ramach zadania zamontowano 2 lampy oświetleniowe. Roboty wykonało Przedsiębiorstwo Usługowo-Produkcyjne Robót Elektroenergetycznych Eltelmar Marek Patela z Szubina. Koszt zadania wyniósł 9.679,42 zł. brutto.
6. Rynarzewo:
 - wykonanie sieci oświetleniowej przy ul. Leszczynowej w Rynarzewie – kontynuacja. W ramach zadania zamontowano 2 lampy oświetleniowe. Roboty wykonało Przedsiębiorstwo Usługowo-Produkcyjne Robót Elektroenergetycznych Eltelmar Marek Patela z Szubina. Koszt zadania wyniósł 9.395,49 zł. brutto;

- zagospodarowanie terenu rekreacyjnego – zrealizowano zadanie zakupu elementów na potrzeby wymiany ogrodzenia placu zabaw w sołectwie Rynarzewo. Koszt realizacji 10.559,02 zł.
- 7. Samokłęski Duże – zakup i montaż lamp oświetleniowych wraz z kablem na odcinku Samokłęski Małe-Samokłęski Duże – kontynuacja. W ramach zadania zamontowano 11 lamp oświetleniowych przy drodze wojewódzkiej pomiędzy Samokłeskami Małymi a Samokłeskami Dużymi. Roboty wykonało Przedsiębiorstwo Usługowo-Produkcyjne Robót Elektroenergetycznych Eltelmar Marek Patela z Szubina. Koszt zadania wyniósł 36 516,98 zł. brutto, z tego kwota 26 400,00 zł. pochodziła z funduszu sołectkiego Samokłęski Duże.
- 8. Smolniki – wykonanie projektu oświetlenia. W dniu 12 lipca 2019 roku podpisano umowę na opracowanie dokumentacji projektowej oraz sprawowanie nadzoru autorskiego podczas realizacji inwestycji z firmą projektową LAB-ENERGY Andrzej Paciorek z Bydgoszczy. Całkowity koszt opracowania dokumentacji wynosi 4 305,00 zł. brutto. Z uwagi na brak wywiązania się przez Wykonawcę z terminu realizacji, zadanie nie zostało zrealizowane.
- 9. Wolwark – wykonanie sieci oświetleniowej w Wolwarku „Laski” – kontynuacja inwestycji. W ramach zadania zamontowano 7 lamp oświetleniowych. Roboty wykonało Przedsiębiorstwo Usługowo-Produkcyjne Robót Elektroenergetycznych ELTELMAR Marek Patela z Szubina. Koszt zadania wyniósł 27 314,07 zł. brutto, z tego kwota 15 985,50 zł. pochodziła z funduszu sołectkiego Wolwark.
- 10. Głęboć – wykonanie sieci oświetleniowej w Głęboć – zakup i montaż lamp – kontynuacja. W ramach zadania zamontowano 4 lampy oświetleniowe. Roboty wykonało Przedsiębiorstwo Usługowo-Produkcyjne Robót Elektroenergetycznych ELTELMAR Marek Patela z Szubina. Koszt zadania wyniósł 23 094,32 zł. brutto, z tego kwota 15 182,01 zł. pochodziła z funduszu sołectkiego Żurczyn.
- 11. Chraplewo – zagospodarowanie terenu rekreacyjnego – zakup i montaż altany rekreacyjnej. Wykonawcą był Zakład Usługowo – Budowlany Artur Michalak z miejscowości Chraplewo. Koszt realizacji 14. 500,00 zł. brutto.
- 12. Pińsko – zagospodarowanie terenu rekreacyjnego – zakup i montaż altan. Zakupiono i postawiono 2 altany ogrodowe. Koszt realizacji wyniósł 16 000,00 zł. Wykonawcą była firma Usługi Remontowo-Budowlane Adam Hodana z siedziba w Szubinie;
- 13. Godzimirz:
 - zagospodarowanie terenu rekreacyjnego (boisko). W dniu 10 września 2019 roku podpisano umowę na doposażenia placu zabaw z firmą ASTRUS Rafał Nagrabecki z siedzibą w Koszalinie. Zadanie, w kwocie 5.345,95 zł. zostało zrealizowane;
 - w dniu 10 września 2019 roku podpisano umowę z firmą FIT PARK z siedzibą w Toruniu na dostarczenie i montaż elementów siłowni zewnętrznej. Zadanie w kwocie 3 936,00 zł. zostało zrealizowane.
- 14. Małe Rudy:
 - doposażenie placu zabaw w elementy stałe, zewnętrzne tj. atlas wielofunkcyjny, karuzela, zamek wielofunkcyjny, ławki, stoły, itp. W dniu 10 września 2019 roku podpisano umowę na doposażenia placu zabaw z firmą ASTRUS Rafał Nagrabecki z siedzibą w Koszalinie. Zadanie, w kwocie 13 103,07 zł. zostało zrealizowane;
 - w dniu 10 września 2019 roku podpisano umowę z firmą FIT PARK z siedzibą w Toruniu na dostarczenie i montaż elementów siłowni zewnętrznej. Zadanie, w kwocie 6 642,00 zł. zostało zrealizowane.
- 15. Stary Jarużyn – zagospodarowanie terenu rekreacyjnego poprzez zakup elementów siłowni zewnętrznej i wykonanie projektu. W dniu 10 września 2019 roku podpisano umowę z firmą FIT PARK z siedzibą w Toruniu na dostarczenie i montaż elementów siłowni zewnętrznej. Zadanie, w kwocie 3.567,00 zostało zrealizowane.
- 16. Żędowo – zagospodarowanie terenu rekreacyjnego i przygotowanie dokumentacji (w tym zakup sprzętów). W dniu 10 września 2019 roku podpisano umowę na doposażenia placu zabaw z firmą ASTRUS Rafał Nagrabecki z siedzibą w Koszalinie. Zadanie, w kwocie 5.784,23 zł. zostało zrealizowane.
- 17. Wąsosz – zagospodarowanie terenu rekreacyjnego - budowa wiaty (w latach: 2018-2019). Zakupiono i postawiono altanę ogrodową. Koszt realizacji wyniósł 9.900,00 zł. Wykonawcą była firma Usługi Remontowo-Budowlane Adam Hodana z siedzibą w Szubinie.

18. Tur – zagospodarowanie terenu rekreacyjnego. 25 września 2019 roku dokonano końcowego odbioru robót, polegających na renowacji boiska piłkarskiego w Turze. Wartość robót wyniosła 25.461,00 zł. brutto, a wykonała je Firma MAG-DAR Dariusz Kończal z miejscowości Wymysłowo.

W poprzednim roku było kilka zadań inwestycyjnych, które pomimo zapisania ich w budżecie, to nie zostały zrealizowane, były to m.in.:

1. Przebudowa drogi gminnej nr 090513C Szubin, ul. Wiejska – Godzimirz wraz z przyległymi ulicami w tym dokumentacja. Nie opracowano dokumentacji projektowej. Opracowanie dokumentacji planowane jest w 2021 roku;
2. Budowa parkingu „Park&Ride” w Szubinie. Wykonano analizę studium wykonalności w zakresie oceny potencjału wykorzystania planowanego systemu Park & Ride na terenie Gminy Szubin. Aktualnie złożono wnioski o dofinansowanie z Funduszu Dróg Samorządowych na zadanie związane z przebudową ul. Ogrodowej i Tysiąclecia w Szubinie oraz budowy drogi dojazdowej łączącej ul. Kcyńską z ulicą Tysiąclecia w Szubinie;
3. Przebudowa ulicy Orzeszkowej i Sportowej w Szubinie – II etap. Złożono wnioski o dofinansowanie zadania z Funduszu Dróg Samorządowych;
4. Kompleksowe wykonanie przebudowy ulicy Brzozowej i Wierzbowej w Zamościu, z partycypacją funduszu sołectkiego Zamościa. Inwestycja ze względu na bardzo duże koszty wykonania nie jest planowana do realizacji i środki zostały przeznaczone na inne zadanie;
5. Termomodernizacja oraz przebudowa budynku wielorodzinnego w Szubinie przy ul. Kościuszki 18. Zadanie nie zostało zrealizowane z powodu zbyt wysokich kosztów inwestycji;
6. Termomodernizacja i przebudowa budynku przy ul. Kcyńskiej 34 w Szubinie. Zawarta została umowa o dofinansowanie zadania w ramach Regionalnego Programu Operacyjnego Województwa Kujawsko-Pomorskiego na lata 2014-2020 w wysokości 1 308 188,25 zł. Obecnie przygotowywane jest ogłoszenie przetargu na wyłonienie wykonawcy robót. Prace planuje się zakończyć do 31 marca 2022 roku;
7. Opracowanie dokumentacji na budowę domu dziennego pobytu dla osób starszych i niepełnosprawnych oraz budynku mieszkalnego wielorodzinnego na terenie działki 1730/24 w Szubinie. W 2019 roku nie podjęto żadnych czynności dotyczących tego zadania inwestycyjnego;
8. Budowa oświetlenia przy ul. Pałuckiej i Sosnowej w Kowalewie w latach 2019-2022, gdzie partycypować ma głównie fundusz sołectki Kowalewa. Inwestycja nie została zrealizowana i środki zostały przeznaczone na inny cel;
9. Budowa oświetlenia w Samokłeskach Małych przy ul. Spacerowej, w ramach funduszu sołectkiego. W 2019 roku zakładano wykonanie projektu, zakup lamp i ich montaż. Zadanie nie będzie realizowane w bieżącym roku środki zostały przeznaczone na inną inwestycję;
10. Opracowanie dokumentacji w sprawie rewitalizacji targowiska w Szubinie. W 2019 roku nie podjęto żadnych czynności dotyczących tego zadania inwestycyjnego;
11. Wykonanie projektu świetlicy wiejskiej w Szkocji. Zadanie miało zostać sfinansowane z funduszu sołectkiego, jednak nie zostało wykonane. Sołectwo zrezygnowało z opracowania dokumentacji projektowej i przeniósło zaplanowane środki na inne cele;
12. Zmiana sposobu ogrzewania świetlicy wiejskiej oraz remizy OSP w Rynarzewie. W pierwszym etapie planowano wykonać dokumentację techniczną. Ostatecznie zrezygnowano z inwestycji i przeniesiono jej realizację na 2020 roku;
13. Prace budowlane i konserwatorskie przy ruinach zamku rycerskiego w Szubinie. W 2019 roku rozpoczęto procedurę związaną z wyłonieniem wykonawcy robót. Zadanie to dofinansowane jest w ramach Regionalnego Programu Operacyjnego Województwa Kujawsko-Pomorskiego na lata 2014-2020 w kwocie 1 151 063,21 zł.;
14. Zagospodarowanie terenu przy Stadionie Miejskim w Szubinie na cele rekreacyjno – sportowe. Zadanie nie zostało zrealizowane w 2019 roku. Możliwość uzyskania dofinansowania ze środków zewnętrznych obejmowała tylko roboty związane z budową placu zabaw i siłowni zewnętrznej, natomiast nie obejmowała remontu i przebudowy budynku szatniowego. Dlatego też zrezygnowano z wykonania inwestycji w 2019 roku;
15. Budowa boiska wielofunkcyjnego wraz z ogrodzeniem i piłkochwytem przy Szkole Podstawowej nr 1 w Szubinie – działka nr 1146/13. Zadanie nie zostanie wykonane w 2019 roku z powodu nie uzyskania dofinansowania ze środków zewnętrznych.

Jak widać powody rezygnacji z realizacji zadań są zróżnicowane. Najczęściej jest to brak finansowania zewnętrznego lub rezygnacja samych mieszkańców z przeprowadzenia inwestycji, jak to ma miejsce w przypadku funduszy sołeckich. Niektóre inwestycje przenosi się na lata kolejne lub etapuje się ich wykonanie tak, by zminimalizować obciążenie budżetu w danym roku obrachunkowym.

Zestawienie najważniejszych inwestycji z 2019 roku we fleszu aparatu fotograficznego.



Fot. nr 9: Odświeżenie repliki pomnika mogiły Powstańców Wielkopolskich w Szubinie.



Fot. nr 10: Przebudowa „Domu Harcerza” w Szubinie.



Fot. nr 11: Budowa Centrum
Astronomiczno-
Kulturalno-
Dydaktycznego w Niedźwiadach.



Fot. nr 12: Budowa drogi Tur-Brzózki.



Fot. nr 13: Budowa drogi w Smolnikach.



Fot. nr 14: Przebudowa ulicy Lipowej w Szubinie.



Fot. nr 15: Budowa drogi i chodnika w ciągu ulicy Klonowej w Zamościu.



Fot. nr 16: Rewitalizacja plaży w Wąsoszu.



Fot. nr 17: Zakończenie budowy sieci kanalizacyjnej w Turze.



Fot. nr 18: Rewitalizacja Parku Miejskiego w Szubinie przy ul. Nakielskiej.

XII. EDUKACJA I SPORT

1. EDUKACJA

Na terenie Gminy Szubin w 2019 roku działało siedem szkół podstawowych, podległych Burmistrzowi Szubina. Dodatkowo działały cztery przedszkola publiczne oraz jeden żłobek.

Szkoły podstawowe Gminy Szubin:

1. Szkoła Podstawowa Nr 1 im. Króla Władysława Jagiełły w Szubinie;
2. Szkoła Podstawowa Nr 2 im. Władysława Broniewskiego w Szubinie;
3. Szkoła Podstawowa im. Powstańców Wielkopolskich w Rynarzewie;
4. Szkoła Podstawowa im. Jana Pawła II w Kowalewie;
5. Szkoła Podstawowa im. Ziemi Pałuckiej w Królikowie;
6. Szkoła Podstawowa im. Polskich Olimpijczyków w Turze;
7. Szkoła Podstawowa im. Andrzeja Grubby w Kołaczkanie.

Przedszkola publiczne Gminy Szubin:

1. Przedszkole Samorządowe Nr 2 w Szubinie;
2. Przedszkole Samorządowe Nr 3 im. Wandy Chotomskiej w Szubinie;
3. Przedszkole Publiczne „Iguś” w Chomętowie;
4. Przedszkole Publiczne „Iguś” w Zamościu.

Przedszkola „Iguś” w Chomętowie i Zamościu prowadzone są na podstawie decyzji Burmistrza Szubina przez osoby fizyczne.

Na terenie Gminy Szubin działa także jeden żłobek samorządowy „Kubuś Puchatek” w Szubinie, do którego uczęszczało 37 dzieci.

W roku szkolnym 2019/2020 w siedmiu szkołach podstawowych uczyło się 2391 dzieci w 124 oddziałach. Najwięcej uczniów pobierało nauki w Szkole Podstawowej nr 1 w Szubinie – 609 dzieci. Z kolei najmniej dzieci uczęszcza do szkoły w Kołaczkanie, która liczy sobie 158 uczniów. Wszystkie szkoły wyposażone są w sale gimnastyczne oraz boiska przyszkolne.

Jeśli chodzi o przedszkola, to najczęściej dzieci uczęszcza do przedszkola samorządowego nr 2 w Szubinie – 161. Przy szkołach w Turze, Kołaczkanie, Królikowie, Kowalewie i Rynarzewie działają punkty przedszkolne, gdzie prowadzone są zajęcia dla dzieci oraz dla sześciolatków w oddziałach „0”.

Tabela nr 23: Liczba uczniów i oddziałów w poszczególnych szkołach podstawowych z terenu Gminy Szubin w roku szkolnym 2019/2020.

Nazwa Szkoły	Liczba uczniów	Liczba oddziałów
Szkoła Podstawowa Nr 1 im. Króla Władysława Jagiełły w Szubinie	609	29
Szkoła Podstawowa Nr 2 im. Władysława Broniewskiego w Szubinie	568	26
Szkoła Podstawowa im. Powstańców Wielkopolskich w Rynarzewie	430	21
Szkoła Podstawowa im. Jana Pawła II w Kowalewie	167	10
Szkoła Podstawowa im. Ziemi Pałuckiej w Królikowie	193	13
Szkoła Podstawowa im. Polskich Olimpijczyków w Turze	266	15

Szkoła Podstawowa im. Andrzeja Grubby w Kołaczkowie	158	10
Suma	2391	124

Źródło: Opracowanie własne na podstawie danych z Urzędu Miejskiego w Szubinie.

Według danych z budżetu Gminy Szubin wynika, że w 2019 roku na edukację wydano kwotę w wysokości 30.927.338,90 zł. Większość tej kwoty to wydatki związane z organizacją, zarządzaniem i finansowaniem samorządowych szkół, przedszkoli i żłobka.

2. SPORT

Pod egidą Burmistrza Szubina i Gminy Szubin w 2019 roku zorganizowano kilkanaście imprez i zawodów sportowych, najważniejsze z nich to:

1. Igrzyska Dzieci dla uczniów urodzonych w roku 2007 i młodszych;
2. Igrzyska Młodzieży Szkolnej dla urodzonych w latach 2005 i 2006.

Współzawodnictwo odbywało się w następujących konkurencjach:

1. koszykówka dziewcząt i chłopców;
2. piłka Nożna dziewcząt;
3. drużynowe Biegi Przełajowe dziewcząt i chłopców;
4. biegi Przełajowe Sztafety dziewcząt i chłopców;
5. piłka Nożna chłopców;
6. unihokej dziewcząt i chłopców;
7. piłka Ręczna dziewcząt i chłopców;
8. piłka Siatkowa dziewcząt i chłopców;
9. tenis Stołowy Drużyna dziewcząt i chłopców.

Ogółem w zawodach sportowych w Igrzyskach Dzieci wzięło udział 738 uczniów, a w Igrzyskach Młodzieży Szkolnej wystartowało 821 młodych sportowców.

Gmina Szubin wzięła również udział w organizacji: Mistrzostw Powiatu Nakielskiego w Sztafetowych i Drużynowych Biegach Przełajowych oraz Tenisie Stołowym.

Wspólnie z innymi stowarzyszeniami i organizacjami Gmina Szubina organizowała:

1. III Gminne Dni Seniora – Rada Seniorów Gminy Szubin;
2. II Pałucko-Krajeńskie Igrzyska Sportowe (zawody lekkoatletyczne);
3. turniej koszykówki mężczyzn w ramach eliminacji do XVI Igrzysk Olimpijskich Sportowców Wiejskich 2020;
4. turniej piłki siatkowej drużyn PLUS Ligi – ONICO Warszawa, CUPRUM Lubin, TREFL Gdańsk, BKS VISŁA Bydgoszcz;
5. dwa turnieje JUDO – LKS Szubinianka.

Pod opieką Gminy Szubin znajdują się dwa boiska typu ORLIK, jedno w Szubinie na obiektach TKKF oraz drugie położone jest w Rynarzewie.

Boiska są czynne codziennie. W dni powszednie, w godzinach szkolnych, zazwyczaj wykorzystywane są przez szkoły i odbywają się na nich zajęcia z wychowania fizycznego. Od godziny 16 boiska udostępniane są społeczeństwu, pod nadzorem animatora sportu.

Szubiński Orlik jest wykorzystywany na potrzeby treningów drużyn z terenu Gminy Szubin: Zieloni Zalesie, Viktoria Kołaczkowo, drużyny seniorów, drużyny młodzieżowej LKS Szubinianka Szubin oraz Football Academy Szubin.

W Szubinie odbyły się następujące turnieje i zawody sportowe:

1. Szubińska Liga Orlika;
2. Puchar Szubińskiej Ligi Oldbojów;
3. Turniej Piłki Nożnej Firm Branży Budowlanej;

4. Turniej Piłki Nożnej z okazji Dnia Dziecka;
5. Wakacyjny Turniej Piłki Nożnej Lato 2019;
6. Turniej Rzutów za 3 punkty.

Na boisku Orlik odbywały się zajęcia, od najmłodszych dzieci po seniorów. Swoje mecze ligowe rozgrywały najmłodsze grupy drużyn piłkarskich z Gminy Szubin: Szubinianki Szubin i Victorii Kołaczkowo (w tym roku rozegrano na boisku 4 turnieje mistrzowskie).

Fot. nr 19: Stadion Miejski w Szubinie.



Źródło: www.szubin.pl.

Ponadto, odbywały się również zajęcia z innych dyscyplin niż piłka nożna, takie jak siatkonoga, czy koszykówka i siatkówka, w których młodzież również chętnie brała udział. W okresie jesiennym młodzież uczestniczyła w zajęciach tenisa stołowego w Ośrodku Sportu i Rekreacji, który znajduje się przy boisku Orlik.

Z kolei na Orliku w Rynarzewie w 2019 roku zorganizowano m.in.:

- 6 festynów rekreacyjnych dla dzieci i dla dorosłych;
- 28 imprez – zawody sportowe w ramach kalendarza imprez sportowych dla szkół podstawowych i gimnazjów;
- 2 turnieje „Orlika”(piłka nożna) organizowane dla dzieci i młodzieży przez Ministerstwo Sportu i Turystyki.

W Szubinie znajduje się stadion miejski z bieżnią lekkoatletyczną, na którym organizowane są cyklicznie „czwartki lekkoatletyczne” oraz zawody sportowe. Na obiekcie tym swoje mecze rozgrywa LKS „Szubinianka” Szubin.

3. OŚRODEK WYPOCZYNKOWY W WĄSOSZU

Nad Jeziorem Wąsoskim, znajduje się jedyne w gminie oficjalne kąpielisko i plaża, zarządzane przez Gminę Szubin. Plaża wraz z nowym pomostem i infrastrukturą plażową oraz mariną są ogólnodostępne i bezpłatne. Akwen ten to jeden z najczystszych zbiorników wodnych na Pałukach, ma powierzchnię 60,6 ha, objętość 7575 tys. m³, głębokość maksymalną 25 m i położony jest na Obszarze Chronionego Krajobrazu Jezior Żędowskich. W 2019 roku nad jeziorem zorganizowane zostało kąpielisko zgodne z nowo określonymi w prawie wodnym zasadami. Dokumentem zatwierdzającym była stosowna uchwała nr VIII/69/19 Rady Miejskiej w Szubinie z dnia 7 maja 2019 roku w sprawie określenia sezonu kąpielowego oraz wykazu kąpielisk na obszarze Gminy Szubin w 2019 roku. W treści uchwały przewidziano, że okres sezonu kąpielowego na obszarze Gminy Szubin, będzie trwał od 26 czerwca 2019 roku do 26 sierpnia 2019 roku. Organizatorem kąpieliska była Gmina Szubin.

Fot. nr 20: Ratownicy na plaży Wąsoszu.



Źródło: Urząd Miejski w Szubinie.

Nad bezpieczeństwem plażowiczów oraz kąpiących się w wodzie, czuwali ratownicy wodni ze Stowarzyszenia "Pałuckie Wodne Ochotnicze Pogotowie Ratunkowe" ze Żnina. Ze Stowarzyszeniem podpisano stosowną umowę, opiewającą na kwotę 45.500,00 zł.

W celu właściwego przygotowania plaży do sezonu letniego poczyniono odpowiednie inwestycje i niezbędne zakupy polegające na:

- wykonaniu Instrukcji organizacji – bezpieczeństwa „Kąpieliska Wąsosz”, za kwotę 4.500,00 zł.;
- zakupie niezbędnego sprzętu ratowniczego, artykułów sanitarnych i sprzętu medycznego, za kwotę w wysokości 21.546,01 zł.;
- zakupie wyposażenia kąpieliska w flagi i dodatkowy ekwipunek dla ratowników za kwotę 1.803,90 zł.;
- utrzymaniu i przygotowaniu plaży w Wąsoszu do sezonu letniego wyniosło 13.189,44 zł.;
- przygotowaniu dokumentacji technicznej remontu budynku szaletu miejskiego w Wąsoszu za kwotę 5.535,00 zł.

Na czas trwania sezonu kąpieliskowego w Ośrodku Wypoczynkowym w Wąsoszu zatrudniono osobę do obsługi szaletu oraz dwóch pracowników gospodarczych mających zadbać o porządek na terenie ośrodka w weekendy, co wiązało się z wydaniem kwoty w wysokości 18.289,93 zł.

Reasumując w 2019 roku na przygotowanie ośrodka do sezonu oraz bieżące naprawy i konieczne badania oraz opłaty eksploatacyjne wydano kwotę w wysokości 127.282,19 zł.

XIII. POLITYKA SPOŁECZNA

1. STRATEGIA INTEGRACJI I ROZWIĄZYWANIA PROBLEMÓW SPOŁECZNYCH

Uchwałą nr LII/413/14 Rady Miejskiej w Szubinie z dnia 28 października 2014 roku przyjęto Strategię Integracji i Rozwiązywania Problemów Społecznych dla Miasta i Gminy Szubin na lata 2014-2025. Przyjęcie tego dokumentu stanowiło konsumpcję zapisów art. 16b i 17 ustawy z dnia 12 marca 2004 roku o pomocy społecznej, także wynikało z upływu terminu obowiązywania poprzedniego dokumentu strategicznego – „Strategii Integracji i Rozwiązywania Problemów Społecznych dla Szubina na lata 2008-2015”.

Strategia zwracała uwagę na problemy społeczne wynikające z uzależnień, w szczególności związanych z alkoholizmem i narkomanią. W celu skutecznego przeciwdziałania tym zjawiskom Gmina corocznie opracowuje dedykowane programy profilaktyczne i przeciwdziałania tymże niekorzystnym zjawiskom społecznym, których omówienie znajduje się w dalszej części niniejszego dokumentu.

Strategia podkreśla występujący na terenie Gminy problem ograniczonego dostępu do lekarzy specjalistów, w szczególności kardiologów, okulistów, ortopedów i dermatologów, a także lekarzy takich specjalizacji jak urolog, ginekolog, endokrynolog i alergolog. Problem jest widoczny w szczególności na terenach wiejskich, gdzie pogłębia go niewystarczająca dostępność komunikacyjna do ośrodków zlokalizowanych poza gminą, w których zlokalizowane są placówki ochrony zdrowia. Na terenie gminy widoczne jest także obserwowane na terenie całego województwa i kraju, zjawisko starzenia się społeczeństwa. Rosnąca liczba osób starszych i wysoka liczba osób niepełnosprawnych wiąże się z koniecznością rozwoju usług opiekuńczych dla tego typu osób. Jednocześnie konieczne jest podejmowanie zintegrowanych działań mających na celu aktywizację fizyczną i społeczną seniorów, w celu zachowania przez nich jak najlepszej kondycji psychicznej i fizycznej, w tym również rozwój wsparcia instytucjonalnej opieki nad osobami starszymi. Ponadto, konieczna jest rozwinięta aktywizacja społeczna i zawodowa osób niepełnosprawnych.

Celem priorytetowym działań Gminy w obszarze polityki społecznej jest: „Poprawa warunków życia mieszkańców – zwiększenie poziomu integracji społecznej” oraz cele operacyjne: Obniżenie poziomu bezrobocia (aktywizacja zawodowa osób bezrobotnych, podniesienie poziomu przedsiębiorczości), Poprawa sytuacji osób starszych, niepełnosprawnych i innych grup zagrożonych wykluczeniem, podniesienie jakości systemu wsparcia rodziny i opieki nad dzieckiem oraz przeciwdziałanie patologiom społecznym w zakresie uzależnień i przestępczości.

Warunkiem realizacji, skuteczności i efektywności Strategii Integracji i Rozwiązywania Problemów Społecznych dla Miasta i Gminy Szubin na lata 2014-2025 jest zabezpieczenie przez Gminę zasobów umożliwiających projektowanie i realizację programów celowych zgodnych z przyjętymi kierunkami działań.

2. PROGRAM WSPIERANIA RODZINY DLA GMINY SZUBIN NA LATA 2018-2020

Program został przyjęty uchwałą nr XXXIX/496/17 Rady Miejskiej w Szubinie z dnia 28 grudnia 2017 roku, a podmiotem wyznaczonym do realizacji zadań w zakresie wspierania rodziny jest Miejsko-Gminny Ośrodek Pomocy Społecznej w Szubinie. Jako główną przyczynę problemów społecznych na terenie Gminy, Program wskazuje ubóstwo będące pochodną bezrobocia. Liczba rodzin zmagająca się z ubóstwem systematycznie spada, na co bez wątpienia ma wpływ poprawa sytuacji na rynku pracy, a także uruchomienie świadczeń pieniężnych z Programu 500+. Nastąpił natomiast wzrost liczby rodzin, u których występuje niepełnosprawność i/lub długotrwała choroba utrudniająca samodzielne funkcjonowanie.

Program Wspierania Rodziny Gminy Szubin na lata 2018-2020 wyznacza zadania do realizacji, które przyczynią się do zmniejszenia skali problemów społecznych w Gminie Szubin w obszarze wspierania rodziny. Program jest dokumentem wdrażającym Strategię Rozwiązywania Problemów Społecznych Gminy Szubin na lata 2014-2025, która wyznacza kierunki zmiany. Na tej podstawie został określony cel główny Programu: „Zbudowanie zintegrowanego systemu pomocy w zakresie wspierania rodzin przeżywających trudności w wypełnianiu funkcji opiekuńczo - wychowawczych na terenie gminy Szubin do 2020 r.”.

Realizacja Programu wspierania rodziny dla Gminy Szubin na lata 2018 – 2020, w roku 2019:

1. Opracowanie i realizacja Programu wspierania rodziny należy do zadań własnych gminy. Program wspierania rodziny skierowany jest do rodzin przeżywających trudności w wypełnianiu funkcji opiekuńczo-wychowawczych.
2. Głównym założeniem programu jest poprawa funkcjonowania rodzin z terenu gminy Szubin poprzez zapewnienie im kompleksowego systemu wsparcia.
3. Cele szczegółowe programu to:
4. Rozwój działań profilaktycznych, zmniejszających ryzyko zachowań niepożądanych i patologicznych w rodzinie;
5. Zwiększenie dostępności usług dla rodzin i dzieci ze szczególnymi potrzebami i/lub rodzin w kryzysie;
6. Wzmocnienie systemu wsparcia dla rodzin borykających się z problemami opiekuńczo-wychowawczymi;
7. Rozwój rodzinnych form pieczy zastępczej.

Aby praca z rodziną przynosiła efekty stosowane są wielokierunkowe formy pomocy.

Trudne wydarzenia rodzinne i kryzysy mogą łatwo przytłoczyć rodziny i jej członków. Złe wzorce i szkodliwe strategie radzenia sobie w takich sytuacjach mogą spowodować zahamowanie i uczucie stagnacji w rozwoju rodziny. W terapii, rodzina pracuje z terapeutą nad lepszym zrozumieniem relacji rodzinnych. To zrozumienie ujawnia obszary siły, dzięki którym rodzina może przejść przez kryzys a także obszary konfliktu lub dysfunkcji, nad którymi trzeba pracować. Razem, rodzina i terapeuta, pracują nad sposobami naprawy i poprawy stosunków rodzinnych.

W 2019 r. Ośrodek Pomocy Społecznej w Szubinie współpracował z psychologiem zatrudnionym na 0,5 etatu, który swoimi działaniami wspierał asystentów rodziny i pracowników socjalnych. Prowadził on pracę z rodziną i dzieckiem z uwagi na narastające zaburzenia w tej sferze. Ponadto wsparcia udzielali prawnicy pracujący w Ośrodku, angażując się w próby rozwiązywania problemów w rodzinach.

We wszystkich rodzinach była jednocześnie prowadzona praca wspierająca w rozwiązywaniu problemów opiekuńczo-wychowawczych, socjalnych, w tym w prowadzeniu gospodarstwa domowego oraz planowaniu wydatków, a także innych obowiązków, jakie powinni wypełniać rodzice względem swoich dzieci.

Od 31 maja do 2 czerwca 2019 r. Miejsko-Gminny Ośrodek Pomocy Społecznej w Szubinie zorganizował wyjazd o charakterze integracyjno-edukacyjnym dla 11 rodzin objętych pomocą i wsparciem asystentów rodzin. Projekt pod nazwą „Rodzina Razem” (IV edycja) odbył się w Harcerskim Ośrodku Wypoczynkowym w miejscowości Smerzyn. Głównym celem działania była poprawa relacji w rodzinach, umocnienie więzi emocjonalnych, ukazanie aktywnych i racjonalnych form spędzania czasu wolnego. Pobyt obejmował zajęcia psychoedukacyjne dla rodziców, zajęcia socjoterapeutyczne dla dzieci i młodzieży, quizy, zabawy drużynowe, konkursy plastyczne, mecz piłki nożnej. Nie zabrakło wspólnego biesiadowania przy ognisku, dyskoteki, spacerów po okolicy oraz uczestnictwa we mszy świętej. Dodatkową atrakcją zapewnili animatorzy zabaw dziecięcych, którzy swoją obecnością uświetnili obchody „Dnia Dziecka”. Wyjazd realizowany był z Gminnego programu profilaktyki i rozwiązywania problemów alkoholowych oraz przy wsparciu Miejsko-Gminnego Ośrodka Pomocy Społecznej w Szubinie.

Tabela nr 24 Rodziny objęte pracą asystenta rodziny.

Rok	Liczba rodzin objętych wsparciem asystenta rodziny	Łączna liczba dzieci w rodzinach
2014	50	138
2015	54	149
2016	57	147
2017	56	158
2018	50	124
2019	49	121

Źródło: Opracowanie własne na podstawie danych z Urzędu Miejskiego w Szubinie.

2.1. TWORZENIE MOŻLIWOŚCI PODNOSZENIA KWALIFIKACJI PRZEZ ASYSTENTA RODZINY.

Zgodnie z art. 12 ust. 2 ustawy o wspieraniu rodziny i systemie pieczy zastępczej asystent rodziny jest obowiązany do systematycznego podnoszenia swoich kwalifikacji w zakresie pracy z dziećmi lub rodziną, w szczególności przez udział w szkoleniach oraz samokształcenie. Asystenci rodzin uczestniczą systematycznie w kursach podnoszących umiejętności w zakresie wsparcia rodziny. Potrzeby szkoleniowe są duże, jednak wiąże się to z kosztami oraz niemożnością pracy w środowiskach. Propagowanie i organizowanie działań na rzecz środowiskowych form spędzania czasu wolnego dzieci.

Wartością dodaną realizacji Programu wspierania rodziny jest prowadzenie świetlicy opiekuńczo-wychowawczej, której od 1.01.2014r. obsługę prowadzi MGOPS. Placówka funkcjonuje od godz.16:00 do 19:30 w dni robocze, obecnie zajęcia odbywają się w Szkole Podstawowej Nr 1 w Szubinie i siedzibie MGOPS. Wychowawcy – opiekunowie (10) to pracownicy MGOPS oraz koordynator nadzorujący pracę w Świetlicy. Zestawienie działań jakie oprócz codziennego odrabiania lekcji, działań opiekuńczo-wychowawczych, zajęć socjoterapeutycznych czy integracyjnych były realizowane w 2019 roku można znaleźć poniżej.

Styczeń 2019r. Pierwszy tydzień ferii zimowych wypełnił się atrakcjami dla dzieci ze Świetlicy Opiekuńczo-Wychowawczej działającej przy Miejsko-Gminnym Ośrodku Pomocy Społecznej w Szubinie. Na początek nie mogło zabraknąć wyczekiwanego przez dzieci wyjazdu na lodowisko. Dzieci z większą pewnością niż rok temu oddawały się zabawie na lodzie. Wychowankowie przekonali się, że łyżwiarstwo jest świetnym sposobem na wykorzystanie energii i dobrą zabawę. Po tak aktywnym czasie dzieci odwiedziły McDonald's, by odpocząć i uzupełnić kalorie. Kolejnych wrażeń dostarczył spektakl "Sprzedawcy Bajek" w Teatrze Polskim w Bydgoszczy. Wychowankowie poznali świat teatru i kształtowali umiejętność kulturalnego zachowania w miejscach publicznych. Poza atrakcjami podczas ferii dzieci uczyły się pomagać. Wychowankowie zorganizowali zbiórkę rzeczy, karmy i pieniędzy dla Schroniska dla Zwierząt w Bydgoszczy. Z zaangażowaniem propagowali idee dzielenia się i pomagania potrzebującym zwierzętom. Do akcji włączyli się również pracownicy Miejsko-Gminnego Ośrodka Pomocy Społecznej w Szubinie. Wspólnymi siłami wsparliśmy schronisko najpotrzebniejszymi rzeczami: karmy dla psów i kotów, a także dla kociąt i szczeniaków, zabawki, legowiska, smycze, obroże i podkłady higieniczne, wykorzystywane przy opiece najmłodszych zwierząt. Wizyta w schronisku była niezwykłym przeżyciem. Pozostały czas ferii dzieci spędziły podczas spotkań integracyjnych. Wycieczki w czasie wolnym stanowiły świetną okazję dla dzieci do zrelaksowania się i nabrania sił do dalszej nauki w roku szkolnym.

Maj 2019r. Wraz z przybywaniem pięknej pogody, dzieci ze świetlicy Opiekuńczo-Wychowawczej działającej przy Miejsko-Gminnym Ośrodku Pomocy Społecznej w Szubinie, mogły skorzystać z różnorodnych atrakcji. Wychowankowie, na początek wzięli udział w festynie rodzinnym "Bądźmy razem" organizowanym przez Caritas w bydgoskim Myśliczku. Dzieci mogły korzystać ze wszystkich dostępnych atrakcji. Dmuchane zjeżdżalnie, malowanie twarzy i trampoliny były przez dzieci najczęściej wybierane i dostarczyły niezapomnianych wrażeń. Nie zabrakło posiłku i słodkich poczęstunków, a słoneczna pogoda sprzyjała spędzaniu czasu na świeżym powietrzu. Kolejną atrakcją przygotowaną dla dzieci ze świetlicy był wyjazd do Parki Trampolin w Bydgoszczy. Dzieci z ogromnym entuzjazmem uczestniczyły w zajęciach sportowych na trampolinach, a także wykazywały się własnymi pomysłami na zabawę w czasie wolnym. Dla wielu dzieci było to pierwsze spotkanie z taką formą aktywności sportowej. Uczestnicy oprócz trampolin, mierzyli się z wyzwaniem, takimi jak tory przeszkód, wspinaczki i skoki do basenów z gąbkami. Była to świetna nauka wytrwałości, mimo zdarzających się niepowodzeń przy pierwszych próbach i mierzenia się z własnymi ograniczeniami. Po tak intensywnym wysiłku, dzieci były zmęczone i zadowolone, pojawiło się także dużo głosów by ponowić wyjazd do parku trampolin. Oprócz codziennych zajęć w świetlicy, w maju, wychowankowie uczyli się kulturalnego zachowania w miejscach publicznych i chętnie spędzali razem czas, na przykład na wyjściach do pizzerii.

Czerwiec 2019r. Dobiegł końca kolejny rok zajęć dla dzieci w Świetlicy Opiekuńczo-Wychowawczej działającej przy Miejsko-Gminnym Ośrodku Pomocy Społecznej w Szubinie. Był to rok pracowity i owocny. Czas upłynął nam na wspólnym odrabianiu lekcji, ale nie zabrakło także zabawy i wycieczek. Dzieci poznały teatr, z niesłabnącym entuzjazmem cieszyły się na seansie w kinie. Wychowankowie mogli wykazać się sportowym duchem na lodowisku czy parku trampolin. Bawiliśmy się na festynach rodzinnych, a także szerząc ideę pomagania - udaliśmy się do schroniska dla zwierząt z prezentami. Wraz z nadejściem lata, pożegnaliśmy się, ale tylko na czas wakacji. Dzieci tradycyjnie przygotowały Święto Świadectw. Wychowankowie przynieśli świadectwa, a w świetlicy czekały na nich dyplomy i upominki na zakończenie wspólnego roku szkolnego. Nie zabrakło wyróżnień dla uczestników o

największej liczbie obecności w całym roku, a także grupy socjoterapeutycznej. Po części oficjalnej, wspólnie zjedliśmy poczęstunek i deser, a pozostały czas wypełniliśmy dobrą zabawą. To nie była jedyna atrakcja przed przerwą wakacyjną. Na dzieci czekała nagroda, którą był wyjazd do Myślicinka na grę "Kości" w Zoo oraz Park Linowy. Wychowankowie wykazali się spostrzegawczością i dociekliwością młodych archeologów podczas wykopalisk. Park linowy był z kolei dla dzieci wyzwaniem i próbą odwagi. Wszyscy świetnie sobie poradzili z przeszkodami, zmęczeni i w dobrych humorach wróciliśmy do Szubina. Wspaniałych wakacji i do zobaczenia we wrześniu!

Październik 2019r. Dział Pomocy Rodzinie i Dziecku Miejsko-Gminnego Ośrodka Pomocy Społecznej w Szubinie zorganizował w ramach projektu „Ruch to świetna zabawa” wyjazd dla najmłodszych podopiecznych asystentów rodzin. Głównym celem pobytu w sali zabaw „Ence- Pence” w Bydgoszczy było wspólne spędzenie czasu wolnego dzieci wraz z rodzicami, ukazanie rodzinom zalet wspólnej zabawy, roli ruchu i czynnego wypoczynku w zachowaniu zdrowia i prawidłowego rozwoju najmłodszych. Podczas zabawy uczestnicy mieli zapewnione wsparcie pracowników OPS, słodki poczęstunek oraz napoje. Wspólnie spędzony czas dał rodzinom dużo przyjemności, radości, pozytywnych emocji, a także nowych, dobrych relacji i zachowań. Inicjatywa asystentów rodzin M-GOPS Szubin zwiększyła więzi pomiędzy rodzicami a ich dziećmi.

Listopad 2019r. Podopieczni Świetlicy Opiekuńczo-Wychowawczej działającej przy M-GOPS w Szubinie, po raz kolejny włączyli się w akcję pomocową na rzecz bezdomnych zwierząt. Tym razem uczestnicy zajęć opiekuńczych odwiedzili Schronisko dla Zwierząt "Cywil" w Rybowie. Dzieci z ogromnym zaangażowaniem przygotowały dary dla podopiecznych schroniska, m.in. karmy, zabawki, smycze i najpotrzebniejsze przedmioty. Biorąc udział w akcji, uczestnicy wykazali się wrażliwością na potrzeby innych istot i odpowiedzialnością za powodzenie działań. W trakcie wizyty w schronisku, dzieci mogły wspólnie spędzić czas z psami na zabawie i podstawowych zabiegach pielęgnacyjnych. Wzbudzenie pozytywnych emocji sprawiło, że przez tę chwilę z pewnością każdy zapomniał o swoich codziennych troskach. Już w trakcie powrotu do Szubina najmłodszy snuli plany kolejnych odwiedzin w schronisku. Wieczór Andrzejkowy jest szczególnym dniem w roku, wypełnionym magią, wróżbami i dobrą energią. Jest to wspaniała okazja, aby się spotkać, zintegrować oraz poznać nowe tradycje oraz obyczaje. W dniu 29 listopada 2019 r. Miejsko-Gminny Ośrodek Pomocy Społecznej w Szubinie zorganizował „Spotkanie Andrzejkowe”, które było przeznaczone dla rodzin współpracujących z asystentami rodzin, dzieci uczęszczających do Świetlicy Opiekuńczo-Wychowawczej w Szubinie oraz uczniów Zespołu Szkół Specjalnych w Szubinie. Głównym celem projektu była integracja dzieci z wielu środowisk społecznych, w tym osób z niepełnosprawnością. Oprawę muzyczną zapewnił Pan Zbigniew Sabaciński, który bezinteresownie umilił czas uczestnikom wydarzenia. Zabawy, konkursy oraz wróżby dla rodzin poprowadziła grupa animatorów „Animilandia” ze Żnina. Pracownicy M-GOPS w Szubinie zapewnili uczestnikom słodki poczęstunek oraz pizzę. Dzieci wróciły do domów przepełnione magią wieczoru, na ich twarzach zagościła radość. Świąteczna atmosfera zagościła w Świetlicy Opiekuńczo-Wychowawczej działającej przy Miejsko-Gminnym Ośrodku Pomocy Społecznej w Szubinie.

Grudzień 2019 r. Odbędzie się Spotkanie Wigilijne zorganizowane przez dzieci i wychowawców świetlicy. Na wspólne świętowanie przybyli zaproszeni goście: Burmistrz Szubina Pan Mariusz Piotrkowski, Przewodnicząca Rady Miejskiej Pani Anna Kijowska, proboszcz Parafii pw. św. Andrzeja ks. Jacek Pawelczyk, rodzice oraz pracownicy M-GOPS-u. Gości powitała Dyrektor OPS Pani Renata Michalak. Dzieci przygotowywały się do tego szczególnego wydarzenia od dłuższego czasu tworząc własnoręcznie wykonane ozdoby, świąteczne kartki oraz przygotowując Jasełka. Przedstawienie historii Bożego Narodzenia sprawiło wychowankom ogromną radość, przybliżyło tradycję oraz rozwinęło uzdolnienia aktorskie i wokalne. Występ został nagrodzony gromkimi brawami. Po wspólnym dzieleniu się opłatkiem i tradycyjnych potrawach wigilijnych, dzieci odwiedził Święty Mikołaj. Najmłodszy ucieszyli się z prezentów. Swoje podziękowania wyrazili występami. Wieczór pełen wrażeń zwińczyło rozstrzygnięcie konkursu plastycznego pn. "Boże Narodzenie". Autorzy prac zostali nagrodzeni w kilku kategoriach. Świąteczny nastrój udzielił się wszystkim uczestnikom. Wspólnie śpiewanymi kolędami wyrażono radość z nadchodzących Świąt. W dzień Wigilii 24.12.2019r. do MGOPS w Szubinie przybyły Elfy, które wręczyły dzieciom upragnione prezenty. Dzieci podziękowały sponsorom, wręczając własnoręcznie wykonane laurki oraz zaśpiewały kolędy. Świąteczna akcja przyniosła naszym milusińskim i ich rodzicom wiele radości i wzruszeń. Był to projekt realizowany przez SRTB i przyjaciele - Dzieciom z Bydgoszczy. Polegał na tym, iż każde dziecko mogło napisać list do Św. Mikołaja, prosząc o wymarzone zabawki.

Ponadto pracownicy OPS rokrocznie bardzo chętnie uczestniczą w roli partnerów dla realizatorów działań integracyjnych tj: Szkoły Podstawowej Nr 1 w Szubinie oraz Przedszkola nr 3, Zespołu Szkół Specjalnych jako animatorzy zabaw i atrakcji dla dzieci podczas festynów rodzinnych.

W roku 2020 i 2021 tut. Ośrodek w dalszym ciągu będzie realizował zadania w ramach Programu wspierania rodziny na lata 2018-2020 przyjęty przez Radę Miejską w Szubinie w grudniu 2017r. Zgodnie z ustawą na koniec roku 2020 Ośrodek przedstawi Radzie Miejskiej w Szubinie projekt Programu na lata 2021-2023.

3. PROGRAM PRZECIWDZIAŁANIA PRZEMOCY W RODZINIE I OCHRONY OFIAR PRZEMOCY W RODZINIE

Uchwałą nr XVII/166/15 Rada Miejska w Szubinie 30 grudnia 2015r. przyjęła Gminny Program przeciwdziałania przemocy w rodzinie i ochrony ofiar przemocy w rodzinie dla Gminy Szubin na lata 2016-2018. Jednym z elementów Programu było określenie interdyscyplinarnych działań podejmowanych przez Gminę w celu zmniejszenia skali zjawiska przemocy w rodzinie.

Przemoc występuje wszędzie i jest zachowaniem, które poniża, ogranicza wolność, narusza prawa i powoduje psychiczne i fizyczne cierpienie drugiej osoby. Przemoc jest przestępstwem i nic nie usprawiedliwia jej stosowania. Nikt nie ma prawa krzywdzić drugiego człowieka. Podstawową komórką społeczną jest rodzina. To w rodzinie każdy człowiek przeżywa najważniejszy okres kształtujący między innymi jego styl życia, osobowość, pogląd na świat. W związku z powyższym dom rodzinny powinien być postrzegany jako środowisko miłości, opieki, bezpieczeństwa, akceptacji, ale przede wszystkim schronienie przed złem zewnętrznego świata. Jednak dla wielu ludzi dom rodzinny jest miejscem terroru, zagrożenia, poniżenia, lęku i cierpienia. Przemoc we współczesnym świecie jest zjawiskiem coraz bardziej widocznym i niepokojąco narastającym, dlatego ważne jest podejmowanie interdyscyplinarnych działań zmierzających do zmniejszenia skali tego zjawiska.

Od kilku lat zaobserwowano, iż rzeczywistość w tym zakresie uległa zmianie. Sprawily to nowe narzędzia i procedury zmierzające do skutecznej ochrony osób dotkniętych przemocą w rodzinie. Współpracujące ze sobą służby podejmują działania, które mają na celu przeciwdziałanie przemocy i niesienie niezbędnej pomocy. Główną ideą zespołów interdyscyplinarnych jest stworzenie wspólnej płaszczyzny pracy dla pracowników różnych instytucji zajmujących się pomocą rodzinie. Dlatego też utworzenie zespołu interdyscyplinarnego jest najlepszą formą przeciwdziałania przemocy w rodzinie. Stworzenie obszaru współpracy nie tylko łagodzi bariery komunikacyjne między instytucjami, ale również podnosi efektywność pracy oraz społeczne zaufanie do kompetencji instytucji pomagających.

Art. 9a pkt.3 ustawy o przeciwdziałaniu przemocy w rodzinie stanowi, iż Zespół Interdyscyplinarny to przedstawiciele: jednostek organizacyjnych pomocy społecznej, gminnej komisji rozwiązywania problemów alkoholowych, policji, oświaty, ochrony zdrowia, organizacji pozarządowych oraz kuratorzy sądowi. W skład zespołu mogą wchodzić także prokuratorzy.

Zespół Interdyscyplinarny w Szubinie został powołany na mocy Zarządzenia nr 0050.1.30.2016 Burmistrza Szubina z dnia 17 lutego 2016 r. i obecnie działa w ośmioosobowym składzie tj.: dwóch przedstawicieli jednostek organizacyjnych pomocy społecznej i po jednym przedstawicielu z gminnej komisji rozwiązywania problemów alkoholowych, policji, oświaty, ochrony zdrowia, organizacji pozarządowej oraz jeden kurator zawodowy.

Zespół Interdyscyplinarny w gminie Szubin w roku 2019 funkcjonował w niżej wymienionym składzie, na podstawie Zarządzenia nr 0050.1.6.2018 Burmistrza Szubina z dnia 9 stycznia 2018r.

Tabela nr 25: Członkowie zespołu interdyscyplinarnego.

Imię i nazwisko	funkcja	Instytucja
Dominika Naliwajska	przewodnicząca	MGOPS w Szubinie
Joanna Sobczak	z-ca przewodniczącej	MGOPS w Szubinie
Krzysztof Kociałkowski	członek	Komisariat Policji w Szubinie
Emilia Pruszek	członek	NZOZ Medyk w Szubinie
Violetta Zielińska	członek	Gimnazjum nr 1 w Szubinie
Renata Michalak	członek	GKRPA w Szubinie
Maciej Lisowski	członek	Nasza Nadzieja w Kołaczku
Piotr Cieślewicz	członek	Kuratorska Służba Sądowa

Źródło: Opracowanie własne na podstawie danych z Urzędu Miejskiego w Szubinie.

Ustawodawca zobowiązał wójtów, burmistrzów i prezydentów miast do powołania Zespołów Interdyscyplinarnych. Zadaniem własnym gminy jest tworzenie gminnego systemu przeciwdziałania przemocy w rodzinie, który ma zawierać:

- opracowanie i realizacja gminnego programu przeciwdziałania przemocy w rodzinie oraz ochrony ofiar przemocy w rodzinie,
- prowadzenie poradnictwa i interwencji w zakresie przeciwdziałania przemocy w rodzinie w szczególności poprzez działania edukacyjne służące wzmocnieniu opiekuńczych i wychowawczych kompetencji rodziców w rodzinach zagrożonych przemocą w rodzinie,
- zapewnienie osobom dotkniętym przemocą w rodzinie miejsc w ośrodkach wsparcia.

Działania Zespołu mają wspierać rodziny doświadczające przemocy pracą interdyscyplinarną. Zespół Interdyscyplinarny jest elementem gminnego programu przeciwdziałania przemocy w rodzinie. Można powiedzieć, że jest on narzędziem systemowej współpracy, która powinna być oparta na podejściu wielopłaszczyznowym, pozwalającym szeroko przyglądać się zjawiskom społecznym i inicjować zmiany społeczne.

Głównym aktem prawnym regulującym kwestie w zakresie przeciwdziałania przemocy w rodzinie, zasad postępowania wobec osób dotkniętych przemocą w rodzinie oraz zasad postępowania wobec osób stosujących przemoc w rodzinie jest ustawa o przeciwdziałaniu przemocy w rodzinie z dnia 29 lipca 2005 r. (tj. Dz. U. z 2015r. poz. 1390.) oraz Rozporządzenie Rady Ministrów z dnia 13 września 2011 r. w sprawie procedury „Niebieskie Karty” (Dz. U. z 2011r. nr 209 poz. 1245).

Obsługę organizacyjno - techniczną Zespołu zapewnia Miejsko-Gminny Ośrodek Pomocy Społecznej w Szubinie zgodnie z art. 9 a, pkt. 9 ustawy o przeciwdziałaniu przemocy w rodzinie. Członkowie Zespołu Interdyscyplinarnego nie otrzymują żadnego wynagrodzenia za udział w posiedzeniach, odbywają się one w godzinach pracy członków, podpisane porozumienia zobowiązują pracodawców do delegowania pracowników do udziału również w pracach grup roboczych.

Zadania Zespołu Interdyscyplinarnego określa art. 9b, pkt.1 ustawy o przeciwdziałaniu przemocy w rodzinie. Należą do nich: integrowanie i koordynowanie działań w/w podmiotów, diagnozowanie problemu przemocy w rodzinie, podejmowanie działań w środowisku zagrożonym przemocą w rodzinie mających na celu przeciwdziałanie temu zjawisku, inicjowanie interwencji w środowisku dotkniętym przemocą w rodzinie, rozpowszechnianie informacji o instytucjach, osobach i możliwościach udzielania pomocy w środowisku lokalnym, inicjowanie działań w stosunku do osób stosujących przemoc w rodzinie.

W celu rozwiązywania problemów związanych z wystąpieniem przemocy w rodzinie Zespół może tworzyć grupy robocze. Skład grupy roboczej nie różni się znacząco od składu Zespołu. Są to przedstawiciele: jednostek organizacyjnych pomocy społecznej, gminnych komisji rozwiązywania problemów alkoholowych, policji, oświaty, ochrony zdrowia, jak również kuratorzy sądowi, przedstawiciele innych podmiotów, specjaliści w dziedzinie przeciwdziałania przemocy w rodzinie.

Zadania grupy roboczej określa art. 9a pkt. 11 ustawy o przeciwdziałaniu przemocy w rodzinie. Należą do nich: opracowanie i realizacja planu pomocy w indywidualnych przypadkach wystąpienia przemocy w rodzinie, monitorowanie sytuacji rodzin, w których dochodzi do przemocy oraz rodzin zagrożonych wystąpieniem przemocy, dokumentowanie działań podejmowanych wobec rodzin, w których dochodzi do przemocy oraz efektów tych działań.

Dane statystyczne z działania Zespołu Interdyscyplinarnego za rok 2019: Odbyły się 4 posiedzenia Zespołu Interdyscyplinarnego poświęcone bieżącej pracy interdyscyplinarnej oraz doskonalenia metod współpracy a także realizacji programu Przeciwdziałania przemocy. Do Przewodniczącej Zespołu Interdyscyplinarnego wpłynęło 78 Niebieskich Kart, które uruchomiły procedurę i dalsze działania. Odbyło się 281 posiedzeń grup roboczych.

Tabela nr 26: Instytucje wszczynające procedurę Niebieskiej Karty w roku 2019.

Instytucja	Ilość
Policja	71
Szkoła	1
Służba Zdrowia	0
Gminna Komisja Rozwiązywania Problemów Alkoholowych	0
Pomoc Społeczna	6
razem	78

Źródło: Opracowanie własne na podstawie danych z Urzędu Miejskiego w Szubinie.

Jest wiele powodów, dla których osoba doznająca przemocy nie potrafi odejść od sprawcy. Jednym z czynników jest to, że kobiety współzależniają się od swojego oprawcy. Ofiara przemocy wykazuje bezradność, ma zaniżone poczucie własnej wartości, jest często kontrolowana i przerażona. Osoba stosująca przemoc zwykle doprowadza do odizolowania ofiary od najbliższych. Osoba doznająca przemocy wierzy, w to co mówi sprawca, który doprowadza do zniszczenia autonomii ofiary przemocy.

Od 2011 roku prowadzony jest monitoring środowisk objętych procedurą Niebieskiej Karty (niezapowiedziane dni i godziny) przez Pracownika Socjalnego i Funkcjonariusza Policji. Wizyty w środowisku mają zapewnić poczucie bezpieczeństwa osobie doświadczającej przemocy w rodzinie oraz dzieciom. Osoba, która stosuje przemoc ma poczucie, że jej zachowania podlegają kontroli. Ponadto monitoring środowisk pozwala na opracowanie i wdrożenie w życie strategii postępowania w konkretnych przypadkach, włączenie niezbędnych instytucji i wykorzystanie profesjonalnych metod pracy. Osoby doświadczające przemocy mogą liczyć na wsparcie Przewodniczącego w tworzeniu pism procesowych jak również udziału w charakterze świadka w sprawach sądowych. Udział w sprawach sądowych w charakterze świadka przedstawicieli Zespołu Interdyscyplinarnego i członków grupy roboczej, którzy bezpośrednio pracują z rodziną, umożliwi uzyskanie szybkiego rozstrzygnięcia spraw związanych z przemocą. W roku 2019 odnotowano jedno interwencyjne umieszczenie osób dotkniętych przemocą w rodzinie w specjalistycznym ośrodku wsparcia dla ofiar przemocy. Wobec sprawy Prokuratura Rejonowa w Szubinie zastosowała szereg środków zapobiegawczych. Sprawa ta charakteryzowała się dużą dynamiką i ogromnym zaangażowaniem ze strony osób pracujących z rodziną.

W 2019 roku Zespół Interdyscyplinarny w Szubinie w ramach Gminnego programu przeciwdziałania przemocy w rodzinie i ochrony ofiar przemocy w rodzinie dla Gminy Szubin prowadził działania edukacyjne dla uczniów oraz rodziców szkół podstawowych. Jesienią odbyła się natomiast akcja edukacyjna dla rodziców dzieci uczęszczających do przedszkoli „Jesteś rodzicem-bądź odpowiedzialny”. Inspiracją do tego typu działania były obserwacje pracowników socjalnych dokonane w trakcie wykonywanej pracy w środowiskach podopiecznych. Dotyczyły one między innymi braku świadomości rodziców na temat tego, że nie powinni sprawować opieki nad dziećmi będąc pod wpływem alkoholu. Naturalnie zatem celem działań stała się edukacja rodziców w zakresie prawidłowych postaw opiekuńczo-wychowawczych z naciskiem na wskazanie konsekwencji jakie niesie dla dziecka przebywanie z rodzicem, który nie jest trzeźwy – tych moralnych ale także prawnych. Dodatkowo wzmocniono dość niską świadomość w zakresie reagowania na krzywdę małoletnich.

Zespół Interdyscyplinarny w Szubinie rodzinom dotkniętym zjawiskiem przemocy proponuje bezpłatną pomoc prawną oraz psychologiczną realizowaną przez specjalistów działających przy MGOPS w Szubinie. Z każdym rokiem coraz więcej osób, którzy pozostają w zainteresowaniu Zespołu z uwagi na prowadzoną procedurę NK w rodzinie, kierowanych jest do Poradni Terapii Uzależnień „Koliber” w Nakle - Filia w Szubinie. Rodziny w w/wym poradni mogą znaleźć pomoc z zakresu uzależnienia m.in. od alkoholu jak również pomoc z zakresu przeciwdziałania przemocy domowej.

WNIOSKI

Obowiązujące przepisy prawne i system przeciwdziałania przemocy w rodzinie dają realne możliwości udzielenia właściwej pomocy i ochrony osobom, które doświadczają przemocy w rodzinie. Procedura „Niebieskie Karty” jako meritum zespołowej pracy, daje możliwość profesjonalnego podejścia do problematyki przemocy. Szereg możliwości prawnych takich jak nakaz opuszczenia lokalu dla sprawców przemocy, zakaz zbliżania, nakaz leczenia odwykowego, osadzenie, areszt, nakaz udziału w

programie korekcyjno – edukacyjnym dla sprawców przemocy, zakaz stosowania kar fizycznych wobec dzieci czy obowiązek wydania zaświadczenia lekarskiego dla osób dotkniętych przemocą to realne możliwości prawne, którymi dysponują służby w ramach swoich kompetencji. Istotnym elementem systemu przeciwdziałania przemocy w rodzinie jest procedura „Niebieskiej Karty”, która ułatwia rozpoznawanie, dokumentowanie przypadków i rodzajów przemocy domowej oraz organizowanie pomocy w środowisku lokalnym.

Programy społeczne za rok 2019 prezentują w jakich obszarach powinno się podjąć działania profilaktyczne tj. podniesienie kompetencji opiekuńczo – wychowawczych rodziców, przeciwdziałanie alkoholizmowi czy ochrona dziecka krzywdzonego. Faktem jest, że co raz więcej dzieci w Gminie Szubin doświadcza przemocy. Podkreślenia wymaga fakt, że jego sprawcami są rodzice, czyli osoby, które powinny dać dziecku poczucie bezpieczeństwa, akceptacji i miłości. Ważnym elementem przeciwdziałania przemocy w rodzinie i ochrony małoletniego dziecka jest profilaktyka. Ze względu na narastanie tego zjawiska w Gminie Szubin, najlepszym sposobem ochrony najmłodszych przed skrzywdzeniem, może być np. rozpowszechnianie wiedzy o zjawisku przemocy, sposobach rozpoznawania przemocy i nabyciu umiejętności jej przeciwstawiania, jest też edukacja rodziców w zakresie wychowania dziecka, nabycia wiedzy o jego rozwoju i zachowaniach adekwatnych do wieku oraz tworzenie lokalnej sieci wspierania dziecka i rodziny. Dlatego MGOPS organizuje różne warsztaty, które wyeliminują takie zachowania w przeszłości.

4. GMINNY PROGRAM PROFILAKTYKI ROZWIĄZYWANIA PROBLEMÓW ALKOHOLOWYCH I PRZECIWDZIAŁANIA NARKOMANII NA ROK 2019

Gminny Program Profilaktyki, Rozwiązywania Problemów Alkoholowych i Przeciwdziałania Narkomanii na rok 2019 przyjęty został uchwałą nr IV/27/18 Rady Miejskiej w Szubinie z dnia 28 grudnia 2018 roku i określa priorytetowe kierunki podejmowania działań w zakresie profilaktyki, rozwiązywania problemów alkoholowych i przeciwdziałania narkomanii na terenie gminy Szubin. Wskazuje podmioty odpowiedzialne za ich realizację, określa źródła finansowania tych zadań, przedstawia również zadania własne gminy wynikające z art. 4 ustawy z dnia 26 października 1980 r. o wychowaniu w trzeźwości i przeciwdziałaniu alkoholizmowi (Dz. U. z 2016 poz. 487, z późn. zm). Zgodnie z treścią ustawy, zadania związane z profilaktyką i rozwiązywaniem problemów alkoholowych wykonuje się w szczególności przez zwiększenie dostępności terapeutycznej i rehabilitacyjnej dla osób uzależnionych od alkoholu, poprzez dofinansowanie świetlic socjoterapeutycznych, opiekuńczo - wychowawczych, punktów konsultacyjno-informacyjnych dla młodzieży, osób uzależnionych i współuzależnionych. Do istotnych działań należy również realizacja profilaktycznych programów dla dzieci i młodzieży, w tym prowadzenie pozalekcyjnych zajęć wraz z dożywianiem dzieci, dofinansowanie wypoczynku zimowego i letniego z programem socjoterapeutycznym dla dzieci i młodzieży z rodzin dysfunkcyjnych, jak również działalność Gminnej Komisji Rozwiązywania Problemów Alkoholowych. Głównym celem Programu jest ograniczenie spożywania napojów alkoholowych oraz innych substancji psychoaktywnych i redukcja związanych z tym problemów społecznych i zdrowotnych na terenie gminy Szubin. Cel ten realizowany jest poprzez realizację następujących zadań: Zwiększenie dostępności pomocy terapeutycznej i rehabilitacyjnej dla osób uzależnionych od alkoholu; w szczególności:

1. Dofinansowanie Poradni Terapii Uzależnień „Koliber” w Szubinie w zakresie zwiększenia dostępności niezbędnych oddziaływań terapeutycznych, rehabilitacyjnych i resocjalizacyjnych.
2. Dofinansowanie punktu informacyjno-konsultacyjnego dla młodzieży i rodziców oraz telefonów zaufania.
3. Dofinansowanie programów rehabilitacji dla osób uzależnionych po zakończonych programach psychoterapii i uzależnienia.
4. Inicjowanie procesu wdrażania do podstawowej opieki zdrowotnej programów wczesnego rozpoznawania i interwencji wobec osób pijących alkohol ryzykownie i szkodliwie.
5. Udzielanie rodzinom, w których występują problemy alkoholowe pomocy psychospołecznej i prawnej, a w szczególności ochrony przed przemocą w rodzinie, w szczególności poprzez:
6. Dofinansowanie pomocy specjalistycznej osobom uzależnionym i ich rodzinom.
7. Rozwijanie i wspieranie poradnictwa indywidualnego, grup terapeutycznych oraz grup wsparcia dla osób doznających przemocy.
8. Podjęcie działań edukacyjnych upowszechniających w społeczeństwie wiedzę na temat szkód wynikających z picia alkoholu przez kobiety w ciąży oraz promujących przekaz dotyczący konieczności zachowania abstynencji w czasie ciąży.

9. Wspieranie różnorodnych działań pomocowych dla osób doświadczających przemocy w rodzinie, w tym Procedury „Niebieskiej Karty”.
10. Prowadzenie profilaktycznej działalności informacyjnej i edukacyjnej w zakresie rozwiązywania problemów alkoholowych i przeciwdziałania narkomanii, w szczególności dla dzieci i młodzieży, w tym prowadzenie pozalekcyjnych zajęć sportowych, a także działań na rzecz dożywiania dzieci.

Uczestniczących w pozalekcyjnych programach opiekuńczo – wychowawczych i socjoterapeutycznych, w szczególności poprzez:

1. Prowadzenie na terenie szkół i innych placówek oświatowych i opiekuńczo – wychowawczych rekomendowanych programów profilaktycznych dla dzieci i młodzieży.
2. Dofinansowanie szkoleń i kursów specjalistycznych w zakresie pracy profilaktycznej z dziećmi, młodzieżą oraz rozwijanie umiejętności prowadzenia zajęć profilaktycznych organizowanych dla nauczycieli, pedagogów i psychologów.
3. Realizację programów profilaktycznych dla rodziców i aktywna współpraca z nimi w tym obszarze.
4. Realizację środowiskowych programów profilaktycznych skierowanych do dzieci i młodzieży – finansowanie jedynie kosztów ściśle związanych z profilaktyką.
5. Realizację pozalekcyjnych zajęć sportowych wyłącznie z szerszym programem profilaktycznym.
6. Dofinansowanie działalności świetlicy opiekuńczo - wychowawczej dla dzieci i młodzieży z rodzin borykających się z problemem alkoholowym, mających problemy opiekuńczo- wychowawcze oraz objęte pomocą i wsparciem asystenta rodziny.
7. Finansowanie zajęć socjoterapeutycznych lub opiekuńczo – wychowawczych dla dzieci z grup ryzyka, zwłaszcza dladzieci z rodzin z problemem alkoholowym.
8. Finansowanie dożywiania dzieci uczestniczących w pozalekcyjnych programach opiekuńczo – wychowawczych i socjoterapeutycznych.
9. Dofinansowanie obozów, kolonii i półkolonii z programem socjoterapeutycznym lub psychoedukacyjnym dla dzieci i młodzieży z rodzin z problemem alkoholowym.
10. Prowadzenie edukacji publicznej w zakresie problematyki alkoholowej – tablice informacyjne, lokalne media, kampanie edukacyjne.
11. Realizację działań edukacyjnych skierowanych do sprzedawców napojów alkoholowych oraz działań kontrolnych i interwencyjnych.
12. Finansowanie szkoleń właścicieli punktów sprzedaży napojów alkoholowych.
13. Finansowanie działań na rzecz przeciwdziałania nietrzeźwości kierowców: kampanie informacyjne, działania edukacyjne.
14. Podnoszenie kompetencji w zakresie profilaktyki i rozwiązywania problemów wynikających z używania alkoholu, w tym w zakresie przeciwdziałania przemocy.
15. Finansowanie szkoleń dla personelu medycznego – wdrożenie do podstawowej opieki zdrowotnej programów wczesnego rozpoznawania i krótkiej interwencji wobec osób pijących alkohol ryzykownie i szkodliwie.
16. Wspomaganie działalności instytucji, stowarzyszeń i osób fizycznych służącej rozwiązywaniu problemów alkoholowych, w szczególności poprzez współpracę ze stowarzyszeniami abstynenckimi w celu zwiększenia skuteczności działań w dziedzinie profilaktyki i rozwiązywania problemów alkoholowych w społeczności lokalnej.
17. Podejmowanie interwencji w związku z naruszeniem przepisów w zakresie reklamy i promocji napojów alkoholowych oraz sprzedaży i podawania napojów alkoholowych osobom nietrzeźwym, osobom do lat 18 – tu oraz na kredyt lub pod zastaw, a także występowanie przed sądem w charakterze oskarżyciela publicznego.

Wspieranie zatrudnienia socjalnego poprzez organizowanie i finansowanie centrów integracji społecznej. W zakresie realizacji Gminnego Programu Profilaktyki, Rozwiązywania Problemów Alkoholowych i Przeciwdziałania Narkomanii na 2018 roku Gmina Szubin korzysta z wiedzy i doświadczenia osób zawodowo zajmujących się problemem uzależnienia od alkoholu i środków psychoaktywnych, w szczególności:

- terapeutów terapii uzależnień;
- członków Gminnej Komisji Rozwiązywania Problemów Alkoholowych;
- funkcjonariuszy Policji;

- sędziów, kuratorów i pracowników socjalnych, pedagogówszkolnych;
- asystentów rodzin;
- pracowników innych instytucji i organizacji zajmujących się pomocą rodzinie, przeciwdziałaniu uzależnieniom i ograniczaniu patologii społecznych.

4.1. GMINNA KOMISJA ROZWIĄZYWANIA PROBLEMÓW ALKOHOLOWYCH W SZUBINIE

Komisja inicjuje i monitoruje działania związane z edukacją i profilaktyką rozwiązywania problemów alkoholowych. Celem jej działań jest ograniczanie dostępności alkoholu, zwiększenie dostępności pomocy terapeutycznej, rehabilitacyjnej osobom uzależnionym, podejmowanie działań w związku z podejrzeniem zaistnienia przemocy w rodzinie oraz zwiększanie zdolności osób do radzenia sobie z istniejącymi problemami alkoholowymi. Podejmowane działania mają za zadanie wsparcie osób uzależnionych i ich rodzin, kształtowanie zdrowego stylu życia oraz pomoc rodzinom w trudnych sytuacjach życiowych. Komisja uprawniona jest do podejmowania czynności zmierzających do sądowego orzeczenia o zastosowaniu wobec osoby uzależnionej od alkoholu, zobowiązania poddania się leczeniu odwykowemu. Komisja realizuje określone ustawowo zadania gminy w zakresie profilaktyki i rozwiązywania problemów alkoholowych, a w szczególności:

- wydawanie opinii o zgodności z uchwałami Rady Miejskiej w Szubinie lokalizacji i limicie punktów sprzedaży alkoholu, zgodnie z art. 18 ust. 8 ustawy o wychowaniu w trzeźwości i przeciwdziałaniu alkoholizmowi
- prowadzenie kontroli przestrzegania warunków i zasad sprzedaży, podawania i spożywania napojów alkoholowych na podstawie upoważnienia Burmistrza Szubina;
- prowadzenie profilaktycznej działalności informacyjnej i edukacyjnej w zakresie rozwiązywania problemów alkoholowych;
- wspomaganie działalności instytucji, stowarzyszeń i osób fizycznych, służącej rozwiązywaniu problemów alkoholowych;
- prowadzenie działań zmierzających do poddania się leczeniu odwykowemu osób, które w związku z nadużywaniem alkoholu powodują rozkład życia rodzinnego, demoralizację małoletnich, uchylają się od pracy albo systematycznie zakłócają spokój lub porządek publiczny;
- podejmowanie interwencji w związku z naruszeniem przepisów określonych w art. 13 i 15 ustawy o wychowaniu w trzeźwości i przeciwdziałaniu alkoholizmowi oraz występowanie przed sądem w charakterze oskarżyciela publicznego.

Rok 2019 to kolejny rok realizacji Gminnego Programu Profilaktyki, Rozwiązywania Problemów Alkoholowych i Przeciwdziałania Narkomanii jak i również kontynuacja wielu działań zainicjowanych w latach poprzednich. Gminny Program Profilaktyki, Rozwiązywania Problemów Alkoholowych i Przeciwdziałania Narkomanii jest podstawowym dokumentem określającym zakres i formę realizacji działań związanych z przeciwdziałaniem alkoholizmowi i narkomanii na terenie gminy Szubin. Program ma na celu tworzenie spójnego systemu działań naprawczych i profilaktyki zmierzającej do zapobiegania powstawaniu nowych problemów alkoholowych, innych uzależnień oraz zmniejszeniu tych, które aktualnie występują.

Zadania Gminnego Programu Profilaktyki, Rozwiązywania Problemów Alkoholowych i Przeciwdziałania Narkomanii w roku 2019.

- Zadanie 1 Terapia dla osób uzależnionych;
- Zadanie 2 Udzielanie rodzinom, w których występują problemy alkoholowe pomocy psychospołecznej i prawnej, a w szczególności ochrony przed przemocą w rodzinie;
- Zadanie 3 Udzielanie rodzinom, w których występują problemy alkoholowe pomocy psychospołecznej i prawnej, a w szczególności ochrony przed przemocą w rodzinie;
- Zadanie 4 Wspomaganie działalności instytucji, stowarzyszeń i osób fizycznych, służącej rozwiązywaniu problemów alkoholowych;
- Zadanie 5 Podejmowanie interwencji w związku z naruszeniem przepisów określonych w art. 13 i 15 ustawy oraz występowanie przed sądem w charakterze oskarżyciela publicznego.

Konsumpcja alkoholu w sposób istotny ma wpływ na zdrowie fizyczne i psychiczne zarówno jednostek jak i rodzin, a jej konsekwencje dotyczą nie tylko osób pijących szkodliwie, uzależnionych ale wpływają

na całą populację. Nadużywanie alkoholu powoduje wiele szkód społecznych, tj. przestępczość, ubóstwo, przemoc w rodzinie, wypadki samochodowe. Nie zastanawiamy się już, czy warto pomagać osobom, rodzinom, dzieciom dotkniętym problemem alkoholizmu, ale jak to robić szybciej, skuteczniej i efektywniej. Pomagać to nie tylko minimalizować skutki alkoholizmu ale przede wszystkim zapobiegać, czyli edukować, uświadamiać, wskazywać alternatywne formy spędzania czasu wolnego, radzenia sobie z sytuacjami trudnymi. Pomagać to także podejmować działania polegające na kształtowaniu prawidłowych postaw osobowościowych, uczyć umiejętności mówienia „nie” wszelkim używkom kiedy to człowiek poddany jest presji otoczenia.

Uzależnienie nie dotyczy wyłącznie alkoholu, narkotyków, ale również innych nieracjonalnych zachowań. Bardzo często stanowi ucieczkę od problemów dnia codziennego. Uzależnienia powodują choroby wyniszczające psychikę, a w dalszej kolejności niszczą życie rodzinne, zawodowe, towarzyskie.

XIV REALIZACJA UCHWAŁ RADY MIEJSKIEJ

Rok 2019 był pierwszym pełnym rokiem funkcjonowania Rady Miejskiej w Szubinie w kadencji 2018-2023. Rada Miejska w Szubinie liczy sobie 21 radnych. Rada Miejska jest organem stanowiącym i kontrolnym w gminie. Pracami oraz obradami Rady Miejskiej kieruje Przewodniczący Rady Miejskiej. Jest to osoba wybierana spośród radnych na pierwszej zwołanej po wyborach sesji. Do głównych i wyłącznych zadań oraz kompetencji Rady należą m.in.:

- a) uchwalanie statutu gminy;
- b) ustalanie wynagrodzenia burmistrza, stanowienie o kierunkach jego działania oraz przyjmowanie sprawozdań z jego działalności;
- c) powoływanie i odwoływanie skarbnika gminy, który jest głównym księgowym budżetu, oraz sekretarza gminy – na wniosek burmistrza;
- d) uchwalanie budżetu gminy, rozpatrywanie sprawozdania z wykonania budżetu oraz podejmowanie uchwały w sprawie udzielenia lub nieudzielenia absolutorium z tego tytułu;
- e) uchwalanie miejscowych planów zagospodarowania przestrzennego;
- f) uchwalanie programów gospodarczych;
- g) ustalanie zakresu działania jednostek pomocniczych, zasad przekazywania im składników mienia do korzystania oraz zasad przekazywania środków budżetowych na realizację zadań przez te jednostki;
- h) podejmowanie uchwał w sprawach podatków i opłat w granicach określonych w odrębnych ustawach;
- i) określanie wysokości sumy, do której burmistrz może samodzielnie zaciągać zobowiązania;
- j) podejmowanie uchwał w sprawie przyjęcia zadań, o których mowa w art. 8 ust. 2 i 2a ustawy o samorządzie gminnym;
- k) podejmowanie uchwał w sprawach współdziałania z innymi gminami oraz wydzielanie na ten cel odpowiedniego majątku;
- l) podejmowanie uchwał w sprawach współpracy ze społecznościami lokalnymi i regionalnymi innych państw oraz przystępowania do międzynarodowych zrzeszeń społeczności lokalnych i regionalnych;
- m) podejmowanie uchwał w sprawach: herbu gminy, nazw ulic i placów publicznych oraz wznoszenia pomników;
- n) nadawanie honorowego obywatelstwa gminy;
- o) podejmowanie uchwał w sprawie zasad udzielania stypendiów dla uczniów i studentów.

Rada gminy kontroluje działalność burmistrza, gminnych jednostek organizacyjnych oraz jednostek pomocniczych gminy. Skład Rady Miejskiej w Szubinie w 2019 roku przedstawiał się następująco:

1. Kijowska Anna – Przewodnicząca Rady Miejskiej w Szubinie;
2. Kasprzak Remigiusz – Wiceprzewodniczący Rady Miejskiej w Szubinie;
3. Rynarzewski Robert – Wiceprzewodniczący Rady Miejskiej w Szubinie;
4. Adamczewska Hanna;
5. Adamczewski Piotr;
6. Berka Sławomir;
7. Borowiak Radosław;
8. Danielewski Roman;
9. Domżała-Kaczmarek Karolina;
10. Gajewski Marek;
11. Kaszewski Tomasz;
12. Katafiasz Elżbieta;
13. Michalak Artur;
14. Pietrzycki Mariusz;
15. Rejment Maciej;
16. Stachowiak Teresa;

17. Synakiewicz Ryszard;
18. Twardowska Katarzyna;
19. Wolnik Andrzej;
20. Woźniak Beata;
21. Wypych Stanisław.

Fot. nr 21: Rada Miejska w Szubinie – VIII Kadencji (2018-2023).



Źródło: www.szubin.pl.

W ramach prac Rady funkcjonowało siedem komisji Rady Miejskiej, które to komisje są organem pomocniczym Rady Miejskiej. Były to:

1. Komisja Rewizyjna;
2. Komisja Skarg, Wniosków i Petycji;
3. Komisja Budżetu, Finansów i Rozwoju Gospodarczego;
4. Komisja Gospodarki Komunalnej, Mieszaniowej, Ładu i Porządku Publicznego;
5. Komisja Rolnictwa, Ochrony Środowiska Handlu i Usług;
6. Komisja Oświaty, Kultury i Sportu;
7. Komisja Zdrowia i Pomocy Społecznej.

W całym 2019 roku Rada Miejska w Szubinie spotkała się na 11 sesjach plenarnych i podjęła 104 uchwały, które zaprezentowane są w poniższej tabeli wraz z ich krótkim merytorycznym opisem oraz sposobem realizacji.

Tabela nr 27: Realizacja Uchwał Rady Gminy Szubin.

Lp.	Nr	Data	Tytuł aktu prawnego	Data wejścia w życie	Data przekazania uchwały do:		Ogłoszenie w Dz. Urz. Woj. Kuj.-Pom.	Zmiany do uchwały
	Aktu prawnego	Wojewody			RIO			
1.	V/35/19	07.02.2019	w sprawie uchwalenia Statutu Gminy Szubin.	02.03.2019	13.02.2019	-	Rok: 2019 Poz. 1007 Data ogł. 2019-02-15	Traci moc uchwała nr XLVIII/593 /18 Rady Miejskiej w Szubinie z dnia 18 października 2018r.
Realizacja: zgodnie z art. 3 ust. 1 ustawy z dnia 8 marca 1990 r. o samorządzie gminnym „o ustroju gminy stanowi jej statut”. Statut gminy określa organizację wewnętrzną oraz tryb pracy organów gminy, zasady działania klubów radnych, zasady tworzenia, łączenia, podziału i znoszenia jednostek pomocniczych gminy, zasady udziału organów wykonawczych tych jednostek w pracach rady oraz uprawnienia jednostek pomocniczych do prowadzenia gospodarki finansowej w ramach budżetu gminy, a także zasady dostępu obywateli do dokumentów organów gminy oraz korzystania z nich. Uchwała stanowi podstawę działalności organów gminy. Uchwała ogłoszona została w Dzienniku Urzędowym Województwa Kujawsko-Pomorskiego w dniu 15 lutego 2019 r., poz. 1007.								
2.	V/36/19	07.02.2019	w sprawie zatwierdzenia rocznych planów pracy stałych komisji Rady Miejskiej w Szubinie na 2019 rok.	07.02.2019	13.02.2019	-	-	-
Realizacja: plany pracy stałych komisji rady zostały zrealizowane. W roku 2019 r. stałe komisje rady odbyły łącznie 44 posiedzenia. Protokoły z posiedzeń komisji dostępne są na stronie www.bip.szubin.pl w zakładce Rada Miejska/Komisje Rady Miejskiej. Uchwała nie podlega publikacji w Dzienniku Urzędowym Województwa Kujawsko-Pomorskiego.								
3.	V/37/19	07.02.2019	w sprawie zatwierdzenia rocznego planu pracy Komisji Skarg, Wniosków i Petycji Rady Miejskiej w Szubinie.	07.02.2019	13.02.2019	-	-	-
Realizacja: sprawozdanie z realizacji ww. uchwały zostało przedstawione radnym na sesji w lutym 2020 r. przez przewodniczącą Komisji Skarg, Wniosków i Petycji Rady Miejskiej w Szubinie. Uchwała nie podlega publikacji w Dzienniku Urzędowym Województwa Kujawsko-Pomorskiego.								
4.	V/38/19	07.02.2019	zmieniająca uchwałę w sprawie	07.02.2019	13.02.2019	-	-	Częściowo zmienia uchwałę

			powołania stałych komisji Rady Miejskiej w Szubinie, ustalenia przedmiotu ich działania oraz składu osobowego.					Nr II/5/18 Rady Miejskiej w Szubinie z dnia 29 listopada 2018 r.
Realizacja: w związku z powołaniem na stanowisko Zastępcy Burmistrza Szubina radnej Wioletty Borys-Stachowiak, powstała konieczność ponownego rozpatrzenia składów osobowych poszczególnych stałych komisji Rady Miejskiej w Szubinie, co zostało zrealizowane w przedmiotowej uchwale. Uchwała nie podlega publikacji w Dzienniku Urzędowym Województwa Kujawsko-Pomorskiego.								
5.	V/39/19	07.02.2019	zmieniająca uchwałę w sprawie powołania Komisji Rewizyjnej Rady Miejskiej w Szubinie oraz wyboru jej Przewodniczącego.	07.02.2019	13.02.2019	-	-	Częściowo zmienia uchwałę Nr II/3/18 Rady Miejskiej w Szubinie z dnia 29 listopada 2018 r.
Realizacja: w związku z powołaniem na stanowisko Zastępcy Burmistrza Szubina radnej Wioletty Borys-Stachowiak, powstała konieczność ponownego rozpatrzenia składu osobowego Komisji Rewizyjnej Rady Miejskiej w Szubinie, co zostało zrealizowane w przedmiotowej uchwale. Uchwała nie podlega publikacji w Dzienniku Urzędowym Województwa Kujawsko-Pomorskiego.								
6.	V/40/19	07.02.2019	zmieniająca w sprawie przystąpienia Gminy Szubin do tworzonego Stowarzyszenia Partnerstwo dla Krajny i Pałuk oraz wskazania osoby do reprezentowania Gminy w Stowarzyszeniu Partnerstwo dla Krajny i Pałuk.	07.02.2019	13.02.2019	-	-	Częściowo zmienia uchwałę nr XX/154/08 Rady Miejskiej w Szubinie z dnia 21 maja 2008 r.
Realizacja: w związku z odwołaniem Pana Artura Michalaka z funkcji Burmistrza Szubina celowym było wyznaczenie nowej osoby do reprezentowania Gminy Szubin w Stowarzyszeniu Partnerstwo dla Krajny i Pałuk oraz dokonania stosownej zmiany w uchwale nr XX/154/08 Rady Miejskiej w Szubinie z dnia 21 maja 2008 roku. W związku z powyższym, do reprezentowania Gminy Szubin w Stowarzyszeniu Partnerstwo dla Krajny i Pałuk wyznaczona została Pani Wioletta Borys-Stachowiak, obecna Zastępca Burmistrza Szubina. Uchwała nie podlega publikacji w Dzienniku Urzędowym Województwa Kujawsko-Pomorskiego.								

7.	V/41/19	07.02.2019	w sprawie przyjęcia i realizacji „Programu ochrony środowiska dla Gminy Szubin na lata 2018-2021 z perspektywą na lata 2022-2025”.	07.02.2019	13.02.2019	-	-	Traci moc uchwała Nr XLVI/345/14 z dnia 10 kwietnia 2014 r.
<p>Realizacja: konsekwencją podjęcia niniejszej uchwały i jej zaopiniowania przez Zarząd Powiatu Nakielskiego uchwałą nr 2/2018 z dnia 28 listopada 2018 r. jest wyznaczenie zadań, które przyczynią się do poprawy stanu środowiska przyrodniczego, bądź pozwolą na utrzymanie dobrego poziomu tam, gdzie został on osiągnięty w wyniku realizacji założeń poprzedniego projektu. Uchwalenie „Programu ochrony środowiska dla Gminy Szubin na lata 2018-2021 z perspektywą na lata 2022-2025” służyć będzie osiągnięciu celów założonych w polityce ochrony środowiska zbieżnej z założeniami najważniejszych dokumentów strategicznych i programowych. Dodatkowo stanowi podstawę funkcjonowania systemu zarządzania środowiskiem przyrodniczym na szczeblu gminnym. Przeprowadzanie systematycznych kontroli oraz wykonywanie analiz czasowych pozwala określić obszary, które faktycznie się rozwijają, a nad którymi trzeba nadal pracować. Uchwała nie podlega publikacji w Dzienniku Urzędowym Województwa Kujawsko-Pomorskiego.</p>								
8.	V/42/19	07.02.2019	w sprawie przyjęcia Gminnego Programu przeciwdziałania przemocy w rodzinie oraz ochrony ofiar przemocy w rodzinie dla gminy Szubin na lata 2019-2021.	07.02.2019	13.02.2019	-	-	-
<p>Realizacja: program stanowi zadania do realizacji przez MGOPS w latach 2019-2021. Z działań zostanie sporządzone sprawozdanie roczne przedstawione Radzie Miejskiej na sesji. Uchwała nie podlega publikacji w Dzienniku Urzędowym Województwa Kujawsko-Pomorskiego.</p>								
9.	V/43/19	07.02.2019	w sprawie nadania nazwy drodze wewnętrznej, położonej w miejscowości Szubin, gm. Szubin.	02.03.2019	13.02.2019	-	Rok: 2019 Poz. 1008 Data ogł. 2019-02-15	-
<p>Realizacja: uchwała dotyczy nadania nazwy drodze wewnętrznej, położonej w Szubinie, obejmującej w całości działki oznaczone ewidencyjnie numerami: 1487/17, 1487/18 i 1488/1, nazwy "Targowa". Drogę oznakowano w terenie tabliczką z nazwą. Nadanie nazwy pozwoliło na oznaczenie sąsiednich nieruchomości numerami porządkowymi. Uchwała ogłoszona została w Dzienniku Urzędowym Województwa Kujawsko-Pomorskiego w dniu 15 lutego 2019 r., poz. 1008.</p>								
10.	V/44/19	07.02.2019	w sprawie nadania nazw drogom wewnętrznym	02.03.2019	13.02.2019	-	Rok: 2019 Poz. 1009	-

			, położonym w miejscowości Szubin, gm. Szubin.				Data ogł. 2019-02-15	
<p>Realizacja: uchwała dotyczy nadania drogom wewnętrznym, położonym w Szubinie:</p> <ul style="list-style-type: none"> - nazwy: „Daleka”, obejmującą w całości wydzieloną geodezyjnie działkę nr 2438/8 oraz obejmującą w części wydzieloną geodezyjnie działkę nr 258/30, - nazwy: „Cegielniana”, obejmującą w całości wydzielone geodezyjnie działki: nr 267/2, 258/53 i obejmującą w części wydzieloną geodezyjnie działkę nr 258/30, - nazwy: „Władysława Wiewiórowskiego”, obejmującą w całości wydzielone geodezyjnie działki nr: 258/13, 258/24, 258/54, 258/55 i obejmującą w części wydzielone geodezyjnie działki nr: 258/30 i 1723/17. <p>Drogę oznakowano w terenie tabliczką z nazwą. Nadanie nazwy pozwoliło na uporządkowanie stanu faktycznego oraz oznaczenie sąsiednich nieruchomości numerami porządkowymi. Uchwała ogłoszona została w Dzienniku Urzędowym Województwa Kujawsko-Pomorskiego w dniu 15 lutego 2019 r., poz. 1009.</p>								
11.	V/45/19	07.02.2019	w sprawie określenia warunków udzielania bonifikat i wysokości stawek procentowych przy wnoszeniu jednorazowej opłaty za przekształcenie prawa użytkowania wieczystego w prawo własności nieruchomości i zabudowanych na cele mieszkaniowe.	02.03.2019	13.02.2019	13..02.2019	Rok: 2019 Poz. 1010 Data ogł. 2019-02-15	Uchyła się w całości uchwałę nr XIV/114/1 1 Rady Miejskiej w Szubinie z dnia 24 listopada 2011 r.
<p>Realizacja: przedmiotowa uchwała umożliwiła Burmistrzowi Szubina udzielanie osobom fizycznym, będącym właścicielami budynków mieszkalnych jednorodzinnych lub lokali mieszkalnych lub spółdzielniom mieszkaniowym bonifikaty, w przypadku wniesienia jednorazowej opłaty za przekształcenie gruntu stanowiącego własność Gminy. Uchwała ogłoszona została w Dzienniku Urzędowym Województwa Kujawsko-Pomorskiego w dniu 15 lutego 2019 r., poz. 1010.</p>								
12.	V/46/19	07.02.2019	zmieniająca uchwałę w sprawie wieloletniej prognozy finansowej Gminy Szubin.	07.02.2019	13.02.2019	13..02.2019	-	Zmienia częściowo uchwałę nr XLII/319/1 3 Rady Miejskiej w Szubinie z dnia 30 grudnia 2013 r.

Realizacja: sprawozdanie z wykonania tej uchwały będzie przedmiotem obrad Rady na sesji w czerwcu 2020 roku. Uchwała nie podlega publikacji w Dzienniku Urzędowym Województwa Kujawsko-Pomorskiego.								
13.	VI/47/19	07.02.2019	zmieniająca uchwałę w sprawie uchwalenia budżetu gminy Szubin na 2019 rok.	07.02.2019	13.02.2019	13.02.2019	Rok: 2019 Poz. 1011 Data ogł. 2019-02-15	Częściowo zmienia uchwałę Nr IV/22/18 Rady Miejskiej w Szubinie z dnia 28 grudnia 2018 roku
Realizacja: sprawozdanie z wykonania tej uchwały będzie przedmiotem obrad Rady na sesji w czerwcu 2020 roku. Uchwała ogłoszona została w Dzienniku Urzędowym Województwa Kujawsko-Pomorskiego w dniu 15 lutego 2019 r., poz. 1011.								
14.	VI/48/19	14.03.2019	w sprawie wyznaczenia dodatkowych przedstawicieli i Gminy Szubin wchodzących w skład Zgromadzenia Związku Gmin Kcynia, Nakło, Szubin z siedzibą w Nakle nad Notecią.	14.03.2019	21.03.2019	-	-	Traci moc uchwała nr II/8/14 Rady Miejskiej w Szubinie z dnia 10 grudnia 2014 r.
Realizacja: zgodnie z art. 70 ust. 2 ustawy z dnia 8 marca 1990 r. o samorządzie gminnym, na wniosek wójta rada gminy może powierzyć reprezentowanie gminy w zgromadzeniu zastępcy wójta albo radnemu. Burmistrz Szubina postanowił skorzystać z przedmiotowej delegacji ustawowej i wyznaczył na okres kadencji rady gminy do reprezentowania Gminy Szubin w Związku Gmin Kcynia, Nakło, Szubin, radnych Pana Marka Gajewskiego i Pana Romana Danielewskiego. Uchwała nie podlega publikacji w Dzienniku Urzędowym Województwa Kujawsko-Pomorskiego.								
15.	VI/49/19	14.03.2019	w sprawie nadania nazwy drodze wewnętrznej, położonej w miejscowości Żurczyn, gm. Szubin.	06.04.2019	21.03.2019	-	Rok: 2019 Poz. 1680 Data ogł. 2019-03-22	-
Realizacja: uchwała dotyczy nadania nazwy drodze wewnętrznej, położonej w Żurczynie, obejmującą w całości wydzielone geodezyjnie działki nr: 43/30 i 43/51, nazwy „Cisowa”. Drogę oznakowano w terenie tabliczką z nazwą. Nadanie nazwy pozwoliło na zachowanie porządku i ładu przestrzennego oraz na oznaczenie sąsiednich nieruchomości numerami porządkowymi. Uchwała ogłoszona została w Dzienniku Urzędowym Województwa Kujawsko-Pomorskiego w dniu 22 marca 2019 r., poz. 1680.								
16.	VI/50/19	14.03.2019	w sprawie skorzystania z zaproszenia do nieodpłatnego	14.03.2019	21.03.2019	-	-	-

			przekazania na rzecz Gminy Szubin nieruchomości i gruntowej położonej w Szubinie.					
Realizacja: uchwała dotyczy wyrażenia zgody na skorzystanie z zaproszenia przez osobę fizyczną do zawarcia umowy nieodpłatnego przekazania nieruchomości gruntowej w udziale 1/7, położonej w Szubinie, oznaczonej jako działka numer 268/33, na rzecz Gminy Szubin. W dniu 25 marca 2019 r. został zawarty akt notarialny Rep. A. numer 1963/2019 dotyczący nieodpłatnego przekazania na rzecz Gminy Szubin przedmiotowej nieruchomości. Uchwała nie podlega publikacji w Dzienniku Urzędowym Województwa Kujawsko-Pomorskiego.								
17.	VI/51/19	14.03.2019	w sprawie przystąpienia do sporządzenia miejscowego planu zagospodarowania przestrzennego dla terenu działek nr 47/6, 47/8, 301/2, 51/1, 51/2 i 50/7 w Szubinie-Wsi, gmina Szubin.	14.03.2019	21.03.2019	-	-	-
Realizacja: przedmiotowa uchwała o przystąpieniu do sporządzenia miejscowego planu zagospodarowania przestrzennego dla terenu działek nr 47/6, 47/8, 301/2, 51/1, 51/2 i 50/7 została podjęta zgodnie z art. 14 ust. 1 ustawy z dnia 27 marca 2003 r. o planowaniu i zagospodarowaniu przestrzennym (Dz. U. z 2020 r. poz. 293). Dla analizowanego terenu, obowiązuje akt prawa miejscowego nr XXXVII/340/2002 uchwalony przez Radę Miejską w Szubinie w dniu 9 października 2002 r. w sprawie miejscowego planu zagospodarowania przestrzennego terenu działek nr 47/1, 47/3, 50/1, 50/2, 50/4 i 51 w Szubinie-Wsi. W dniu 01.02.2018 r., właściciel przedmiotowego terenu wystąpił do Burmistrza Szubina z wnioskiem w sprawie zmiany ww. planu. Zapisy obowiązującego planu miejscowego uniemożliwiają rozbudowę i modernizację funkcjonującego tam przedsiębiorstwa. Profil jego działalności jest zgodny z przeznaczeniem terenu ustalonym w obowiązującym planie miejscowym – PSU/M na cele przemysłowe, składowe i usługowe z dopuszczeniem funkcji mieszkaniowej, jednak parametry szczegółowe w postaci kąta nachylenia połaci dachowych uniemożliwiają realizację hal produkcyjno-przemysłowych. W związku z art. 27 ustawy o planowaniu i zagospodarowaniu przestrzennym, który mówi, że: „zmiana planu miejscowego następuje w takim trybie, w jakim był on uchwalany”, w celu umożliwienia rozwoju i modernizacji zakładu produkcyjnego niezbędne jest sporządzenie nowego planu dla rzeczonożego terenu. Na terenie działek nr 47/8 i 51/2 w Szubinie-Wsi mieszczą się zakład betoniarski i Zakład obróbki metalu. Obszar opracowania planu zajmuje ponad 3 ha gruntu, leży w obrębie geodezyjnym Szubin-Wieś. Uchwała Rady Miejskiej w Szubinie w sprawie przystąpienia do sporządzenia miejscowego planu zagospodarowania przestrzennego dla przedmiotowego terenu, pozwoli na rozpoczęcie trybu formalnoprawnego sporządzenia planu, stosownie do przepisów powołanej wcześniej ustawy. Jest to szansa na rozwój tej gałęzi gospodarki w Gminie Szubin, a ponadto łączy w sobie aspekt społeczny i ekonomiczny zrównoważonego rozwoju. Realizacja inwestycji na podstawie planu miejscowego z zachowaniem procedur poprzedzających jego sporządzenie umożliwi również ochronę uwarunkowań przyrodniczych. W roku 2019 nie uchwalono jeszcze przedmiotowego planu miejscowego, gdyż procedura sporządzenia planu miejscowego jest w toku. Na koniec 2019 r., Burmistrz Szubina stosownym ogłoszeniem i obwieszczeniem powiadomił o rozpoczęciu wyłożenia projektu planu do wglądu publicznego. Przyjęcie uchwały końcowej w sprawie omawianego projektu planu przewiduje się na pierwszą połowę 2020 r. Uchwała nie podlega publikacji w Dzienniku Urzędowym Województwa Kujawsko-Pomorskiego.								

18.	VI/52/19	14.03.2019	w sprawie aktualizacji "Planu Gospodarki Niskoemisyjnej dla Gminy Szubin".	14.03.2019	21.03.2019	-	-	Częściowo zmienia uchwałę nr XXII/272/16 Rady Miejskiej w Szubinie z dnia 10 czerwca 2016r.
<p>Realizacja: uchwała jest realizowana. Gmina Szubin posiada przyjęty uchwałą NR XXII/272/16 Rady Miejskiej w Szubinie z dnia 10 czerwca 2016 r. Plan gospodarki niskoemisyjnej dla Gminy Szubin zawarty w załączniku nr 1 do uchwały. Aktualizacja wynikała z potrzeby dopisania innych zadań, które mogły być realizowane w kolejnych latach jak np. przebudowa Szubińskiego Domu Kultury przy ul. Kcyńskiej 13 w Szubinie, czy utworzenie centrum astronomiczno – kulturalno – dydaktycznego w Niedźwiadach pt.: „Bliżej gwiazd”. Wpis do PGN nowych zadań otworzył możliwość przeprowadzenia kompleksowej termomodernizacji budynków użyteczności publicznej oraz pozwoli na budowę infrastruktury wpływającej na obniżenie emisji CO2 w postaci parkingu "Parkuj i jedź" wraz z towarzyszącą infrastrukturą drogową w związku z możliwością uzyskania dofinansowania ze środków Europejskiego Funduszu Rozwoju Regionalnego w ramach Regionalnego Programu Operacyjnego Województwa Kujawsko-pomorskiego na lata 2014-2020. Uchwała nie podlega publikacji w Dzienniku Urzędowym Województwa Kujawsko-Pomorskiego.</p>								
19.	VI/53/19	14.03.2019	w sprawie przyjęcia Programu opieki nad zwierzętami bezdomnymi oraz zapobiegania bezdomności zwierząt na terenie gminy Szubin.	06.04.2019	21.03.2019	-	Rok: 2019 Poz. 1681 Data ogł. 2019-03-22	Traci moc uchwała nr XLI/507/18 Rady Miejskiej w Szubinie z dnia 15 marca 2018 r.
<p>Realizacja: na podstawie niniejszej uchwały podpisane zostały dwie umowy:</p> <ul style="list-style-type: none"> - nr OŚiR 182/2019 zawarta 21 listopada 2019 r. pomiędzy Gminą Szubin a właścicielem gospodarstwa rolnego w Samokłeskach Małych nr 24, w ramach której Strony ustaliły, iż zwierzęta gospodarskie, które uciekły, zabłąkały się lub zostały porzucone przez człowieka, a nie ma możliwości ustalenia ich właściciela lub innej osoby, pod której opieką trwale dotąd pozostawały będą kierowane przez Gminę Szubin do ww. gospodarstwa rolnego, po uprzednim zbadaniu zwierzęcia. - nr OŚiR 185/2019 zawarta 4 grudnia 2019 r. pomiędzy Gminą Szubin a Maciejem Kapturem prowadzącym działalność pod nazwą „Przychodnia Weterynaryjna Lekarz Weterynarii Maciej Kaptur” z siedzibą przy ul. Plac Wolności 3a w Szubinie na świadczenie usług weterynaryjnych związanych z zapewnieniem całodobowej opieki weterynaryjnej w przypadku zdarzeń drogowych z udziałem zwierząt. <p>Uchwała ogłoszona została w Dzienniku Urzędowym Województwa Kujawsko-Pomorskiego w dniu 22 marca 2019 r., poz. 1681.</p>								
20.	VI/54/19	14.03.2019	w sprawie ustalenia wysokości i zasad otrzymywania diet dla radnych.	14.03.2019	21.03.2019	-	-	Traci moc uchwała Nr III/9/10 Rady Miejskiej w Szubinie z dnia 22

								grudnia 2010 r.
Realizacja: zgodnie z art. 25 ust. 4 i 8 ustawy z dnia 8 marca 1990 r. o samorządzie gminnym radnemu przysługują diety na zasadach ustalonych przez radę. Diety radnych nie były waloryzowane od ośmiu lat. Przedmiotowa uchwała ustaliła nowe zasady naliczania diet radnym oraz jej wysokość. Uchwała nie podlega publikacji w Dzienniku Urzędowym Województwa Kujawsko-Pomorskiego.								
21.	VI/55/1 9	14.03.2 019	zmieniająca uchwałę w sprawie wieloletniej prognozy finansowej Gminy Szubin.	14.03.2 019	21.03.2 019	20.03.2 019	-	Częściow o zmienia uchwałę nr XLII/319/1 3 Rady Miejskiej w Szubinie z dnia 30 grudnia 2013 r.
Realizacja: sprawozdanie z wykonania tej uchwały będzie przedmiotem obrad Rady na sesji w czerwcu 2020 roku. Uchwała nie podlega publikacji w Dzienniku Urzędowym Województwa Kujawsko-Pomorskiego.								
22.	VI/56/1 9	14.03.2 019	zmieniająca uchwałę w sprawie uchwalenia budżetu gminy Szubin na 2019 rok.	14.03.2 019	21.03.2 019	20.03.2 019	Rok: 2019 Poz. 1682 Data ogł. 2019- 03-22	Częściow o zmienia uchwałę Nr IV/22/18 Rady Miejskiej w Szubinie z dnia 28 grudnia 2018 r
Realizacja: sprawozdanie z wykonania tej uchwały będzie przedmiotem obrad Rady na sesji w czerwcu 2020 roku. Uchwała ogłoszona została w Dzienniku Urzędowym Województwa Kujawsko-Pomorskiego w dniu 22 marca 2019 r., poz. 1682.								
23.	VII/57/1 9	18.04.2 019	w sprawie nadania nazwy drodze wewnętrznej, położonej w miejscowości Szubin, gm. Szubin.	11.05.2 019	24.04.2 019	-	Rok: 2019 Poz. 2533 Data ogł. 2019- 06-26	-
Realizacja: uchwała dotyczy nadania nazwy drodze wewnętrznej, położonej w Szubinie, obejmującej w całości działkę oznaczoną ewidencyjnie numerem: 2438/13, nazwy „Daleka”. Drogę oznakowano w terenie tabliczką z nazwą. Nadanie nazwy pozwoliło na zachowanie porządku i ładu przestrzennego oraz na oznaczenie sąsiednich nieruchomości numerami porządkowymi. Uchwała ogłoszona została w Dzienniku Urzędowym Województwa Kujawsko-Pomorskiego w dniu 26 czerwca 2019 r. poz. 2533.								
24.	VII/58/1 9	18.04.2 019	w sprawie wyrażenia zgody na nieodpłatne nabycie w drodze	18.04.2 019	24.04.2 019	-	-	-

			komunalizacji, nieruchomość i na rzecz Gminy Szubin.					
<p>Realizacja: uchwała dotyczy zgody na nieodpłatne nabycie w drodze komunalizacji na rzecz Gminy Szubin nieruchomości Skarbu Państwa, tj. działek numer: 159/3, 201, 150 i 246 w Zalesiu, 34/1 i 144/1 w Żędowie, 282/3, 341, 198/4, 348, 330 i 336 w Turze, 138 i 320 w Wolwarku i 104/7 w Kornelinie, Toczące się postępowania są na etapie:</p> <ul style="list-style-type: none"> - działki numer 159/3 i 201 w Zalesiu - zawiadomienie o przedłużeniu terminu załatwienia sprawy do dnia 31 marca 2020 roku z uwagi na konieczność uzupełnienia materiału dowodowego przez Starostę Nakielskiego; - działka numer 150 w Zalesiu - wniosek o nadanie klauzuli ostateczności decyzji Wojewody Kujawsko-Pomorskiego znak WSPN.I.7532.52.2019.JD z dnia 21 stycznia 2020 r. stwierdzające nabycie z dniem 27 maja 1990 r. przez Gminę Szubin własności mienia Skarbu Państwa; - działka numer 246 w Zalesiu - wniosek o nadanie klauzuli ostateczności decyzji Wojewody Kujawsko-Pomorskiego znak WSPN.I.7532.51.2019.JD z dnia 16 stycznia 2020 r. stwierdzające nabycie z dniem 27 maja 1990 r. przez Gminę Szubin własności mienia Skarbu Państwa; - działki nr 34/1 i 144/1 w Żędowie - decyzja Wojewody Kujawsko-Pomorskiego znak WSPN.I.7531.23.2018.ZD z dnia 18 lutego 2020 r. stwierdzająca nieodpłatne przekazanie na rzecz Gminy Szubin własności mienia Skarbu Państwa tj. działki nr 34/1 w Żędowie oraz odmawiająca stwierdzenia nieodpłatnego przekazania na rzecz Gminy Szubin własności mienia Skarbu Państwa, tj. działki nr 144/1 w Żędowie; - działki numer 198/4, 282/3, 341 i 348 w Turze - zawiadomienie o przedłużeniu terminu załatwienia sprawy do dnia 31 maja 2020 roku z uwagi na konieczność przedłożenia przez Starostę Nakielskiego stosownych dokumentów; - działka nr 330 w Turze - decyzja Wojewody Kujawsko-Pomorskiego znak WSPN.I.7531.19.2018.JZ z dnia 4 lipca 1919 r. odmawiająca przekazanie Gminie Szubin nieodpłatnie mienia Skarbu Państwa; - działka nr 336 w Turze - decyzja Wojewody Kujawsko-Pomorskiego znak WSPN.I.7531.19.2018.JZ z dnia 4 lipca 1919 r. odmawiająca przekazanie Gminie Szubin nieodpłatnie mienia Skarbu Państwa; - działki nr 138 i 320 w Wolwarku - zbierany jest materiał dowodowy, niezbędny do wystąpienia z wnioskiem o nieodpłatne przekazanie nieruchomości; - działka nr 104/7 w Kornelinie - zbierany jest materiał dowodowy, niezbędny do wystąpienia z wnioskiem o nieodpłatne przekazanie nieruchomości. <p>Uchwała nie podlega publikacji w Dzienniku Urzędowym Województwa Kujawsko-Pomorskiego.</p>								
25.	VII/59/19	18.04.2019	w sprawie przystąpienia do sporządzenia miejscowego planu zagospodarowania przestrzennego dla terenu między ul. Nakielską, a ul. Wiejską w Szubinie, gm. Szubin.	18.04.2019	24.04.2019	-	-	-
<p>Realizacja: przedmiotowa uchwała o przystąpieniu do sporządzenia miejscowego planu zagospodarowania przestrzennego, została podjęta zgodnie z art. 14 ust. 1 ustawy z dnia 27 marca 2003 r. o planowaniu i zagospodarowaniu przestrzennym (Dz. U. z 2020 r. poz. 293). Obszar</p>								

opracowania obejmuje teren położony w północnej części miasta pomiędzy ulicami: Nakielską, a Wiejską, aż do granicy miasta z obrębem Szubin-Wieś. Obszar ten jest w większości niezabudowany, obecnie użytkowany rolniczo i stanowi zaplecze do przestrzennego rozwoju miasta. Bardzo ważnym jest, aby prawidłowo rozplanować przyszły rozwój inwestycji na tym terenie. Pozwoli to na zapewnienie ładu przestrzennego oraz prawidłowe określenie sposobu zagospodarowania z uwzględnieniem potrzeb i tendencji panujących w tej części miasta. Mając takie zaplecze terenowe warto rozważyć zabezpieczenie terenu pod kolejną zabudowę wielorodzinną na terenie Szubina, ponieważ większość obszarów o takim przeznaczeniu została już w mieście zabudowana. Ten rodzaj mieszkalnictwa cieszy się w ostatnich latach dużym zainteresowaniem więc opracowanie planu miejscowego pozwoli na wyznaczenie kolejnych terenów o funkcjach dostosowanych do potrzeb mieszkańców. Uchwała Rady Miejskiej w Szubinie w sprawie przystąpienia do sporządzenia miejscowego planu zagospodarowania przestrzennego terenu pomiędzy ul. Nakielską a ul. Wiejską w Szubinie, pozwoli na rozpoczęcie trybu formalno-prawnego sporządzenia planu, stosownie do przepisów przywołanej wcześniej ustawy. Teren objęty przedmiotową uchwałą stanowi ok. 41 ha. Przystąpienie do opracowania planu miejscowego wraz z podstawowymi planowanymi założeniami jest w pełni zgodne z ustaleniami studium uwarunkowań i kierunków zagospodarowania przestrzennego miasta i gminy Szubin. Ponadto, przyjęcie rzeczony uchwały przyczyni się do racjonalnego gospodarowania przestrzenią i sukcesywną budowę ładu przestrzennego na terenie gminy Szubin z uwzględnieniem oczekiwań społeczeństwa.

W roku 2019 nie uchwalono jeszcze przedmiotowego planu miejscowego, gdyż procedura sporządzenia planu miejscowego jest w toku. Przyjęcie uchwały końcowej w sprawie omawianego projektu planu przewiduje się na koniec 2020 r. Uchwała nie podlega publikacji w Dzienniku Urzędowym Województwa Kujawsko-Pomorskiego

26.	VII/60/19	18.04.2019	w sprawie odstąpienia od sporządzenia miejscowego planu zagospodarowania przestrzennego dla centralnej części wsi Królikowo, gmina Szubin.	18.04.2019	24.04.2019	-	-	-
<p>Realizacja: w dniu 30 sierpnia 2018 r., Nr XLVI/569/18 Rada Miejska w Szubinie podjęła uchwałę w sprawie przystąpienia do sporządzenia miejscowego planu zagospodarowania przestrzennego dla centralnej części wsi Królikowo. Podjęcie uchwały było podyktowane wnioskami mieszkańców i miało na celu zabezpieczenie centralnej części wsi przed występującym obecnie uciążliwym odorem z jednego z gospodarstw rolnych. Przed przystąpieniem do opracowania projektu planu zorganizowano dwa spotkania mieszkańców Królikowa z projektantami planu oraz pracownikami Urzędu Miejskiego w Szubinie, na których poinformowano mieszkańców o skutkach wprowadzenia ograniczeń w hodowli zwierząt. Wyjaśniano, że wprowadzenie zakazu hodowli powyżej 40 czy też 60 DJP (dużych jednostek przeliczeniowych) dotyczyć będzie wszystkich właścicieli nieruchomości położonych na terenie opracowywanego planu miejscowego, a nie tylko wybranych gospodarstw. W dniu 27 lutego 2019 do Burmistrza wpłynęło pismo od jednego z rolników z prośbą o odstąpienie od sporządzenia planu. Następnie 11 marca 2019 r. sołtys sołectwa Królikowo wraz z Radą Sołecką wystąpili z wnioskiem o odstąpienie w całości od prac nad sporządzeniem planu. Uzasadniając, że Królikowo jest wsią rolniczą i prowadzona jest tam intensywna gospodarka hodowlana, a uchwalenie planu spowodowałoby ograniczenie możliwości rozwoju dla części rolników. Burmistrz po przeanalizowaniu poniesionych nakładów finansowych na opracowanie planu oraz wspomnianych wniosków, uznał za uzasadnione, odstąpienie od sporządzenia miejscowego planu zagospodarowania przestrzennego dla centralnej części wsi Królikowo. Uchwała nie podlega publikacji w Dzienniku Urzędowym Województwa Kujawsko-Pomorskiego.</p>								
27.	VII/61/19	18.04.2019	w sprawie zarządzenia poboru w	11.05.2019	24.04.2019	24.04.2019	Rok: 2019	Traci moc uchwała nr

			drodze inkasa podatków od osób fizycznych wpłacanych w formie łącznego zobowiązania pieniężnego oraz podatków: rolnego, od nieruchomości i i leśnego nie stanowiących łącznego zobowiązania pieniężnego oraz określenia inkasentów i wysokości wynagrodzenia za inkaso.				Poz. 2534 Data ogł. 2019-04-26	III/18/18 Rady Miejskiej w Szubinie z dnia 6 grudnia 2018 r.
<p>Realizacja: uchwała zrealizowana. Organy stanowiące jednostki samorządu terytorialnego, na podstawie przepisów prawa określonych w podstawie prawnej, mogą zarządzić pobór podatków wskazanych w § 1 niniejszej uchwały w drodze inkasa oraz określić inkasentów i wysokość wynagrodzenia za inkaso. Dotychczasowa praktyka wskazuje, iż zarządzenie poboru podatków w formie inkasa i powołanie sołtysów na inkasentów pozwala szybko i sprawnie zebrać podatki i opłaty stanowiące dochód Gminy Szubin. Na podstawie zarządzenia Burmistrza Szubina nr 0050.1.206.2018 z dnia 3 grudnia 2018 r. w sprawie zwołania zebrań wiejskich w sołectwach na terenie gminy Szubin zmianie uległ załącznik do niniejszej uchwały, w związku z wyborami nowych sołtysów. Uchwała ogłoszona została w Dzienniku Urzędowym Województwa Kujawsko-Pomorskiego w dniu 26 kwietnia 2019 r., poz. 2534.</p>								
28.	VII/62/19	18.04.2019	w sprawie wyrażenia zgody na nabycie do zasobów Gminy Szubin nieruchomości i lokalowych, położonych w Szubinie.	18.04.2019	24.04.2019	-	-	Uchyła się w całości uchwałę nr XXXIII/40/0/17 Rady Miejskiej w Szubinie z dnia 22 czerwca 2017 r.
<p>Realizacja: uchwała dotyczy wyrażenia zgody na nabycie do zasobów Gminy Szubin od dotychczasowego właściciela dwóch lokali mieszkalnych stanowiących odrębne własności, znajdujących się w budynku przy ul. Kcyńskiej 10 w Szubinie, położonym na działce numer 1696/2 o pow. 0,3032 ha. W dniu 16 września 2019 r. został zawarty akt notarialny Rep. A. numer 5654/2019 dotyczący sprzedaży na rzecz Gminy Szubin przedmiotowych nieruchomości lokalowych. Uchwała nie podlega publikacji w Dzienniku Urzędowym Województwa Kujawsko-Pomorskiego</p>								
29.	VII/63/19	18.04.2019	zmieniająca uchwałę w sprawie wieloletniej prognozy finansowej	18.04.2019	24.04.2019	24.04.2019	-	Częściowo zmienia uchwałę nr XLII/319/13 Rady Miejskiej

			Gminy Szubin.					w Szubinie z dnia 30 grudnia 2013 r
Realizacja: sprawozdanie z wykonania tej uchwały będzie przedmiotem obrad Rady na sesji w czerwcu 2020 roku. Uchwała nie podlega publikacji w Dzienniku Urzędowym Województwa Kujawsko-Pomorskiego.								
30.	VII/64/19	18.04.2019	zmieniająca uchwałę w sprawie uchwalenia budżetu gminy Szubin na 2019 rok.	18.04.2019	24.04.2019	24.04.2019	Rok: 2019 Poz. 2535 Data ogł. 2019-04-26	Częściow o zmienia uchwałę Nr IV/22/18 Rady Miejskiej w Szubinie z dnia 28 grudnia 2018 r.
Realizacja: sprawozdanie z wykonania tej uchwały będzie przedmiotem obrad Rady na sesji w czerwcu 2020 roku. Uchwała ogłoszona została w Dzienniku Urzędowym Województwa Kujawsko-Pomorskiego w dniu 26 kwietnia 2019 r., poz. 2535.								
31.	VIII/65/19	07.05.2019	w sprawie nadania Medalu Honorowego Sędziwoja z Szubina.	07.05.2019	13.05.2019	-	-	-
Realizacja: wnioskiem z dnia 22 marca 2019 r. Polskie Stowarzyszenie Diabetyków wystąpiło o nadanie Medalu Honorowego Sędziwoja z Szubina Pani Irenie Hałas. Medal został wręczony na uroczystej sesji 6 czerwca 2020 r. Uchwała nie podlega publikacji w Dzienniku Urzędowym Województwa Kujawsko-Pomorskiego.								
32.	VIII/66/19	07.05.2019	w sprawie nadania Medalu Honorowego Sędziwoja z Szubina.	07.05.2019	13.05.2019	-	-	-
Realizacja: wnioskiem z dnia 29 marca 2019 r. Burmistrz Szubina wystąpił o nadanie Medalu Honorowego Sędziwoja z Szubina Panu Janowi Makowieckiemu. Medal został wręczony na uroczystej sesji 6 czerwca 2020 r. Uchwała nie podlega publikacji w Dzienniku Urzędowym Województwa Kujawsko-Pomorskiego.								
33.	VIII/67/19	07.05.2019	w sprawie przyjęcia strategii Rejonowej Biblioteki Publicznej w Szubinie na lata 2019-2029.	07.05.2019	13.05.2019	-	-	-
Realizacja: strategia Rejonowej Biblioteki Publicznej w Szubinie wyznacza obszary rozwoju, cele i działania na lata 2019-2029. Realizacja planu komunikowana jest w sposób formalny - przez sprawozdania z działalności przedkładane: Radzie Miejskiej, Powiatowej i Wojewódzkiej Bibliotece Publicznej, społeczności na stronie BIP. Ponadto w sposób nieformalny poprzez zamieszczanie								

informacji w mediach tradycyjnych i elektronicznych. Uchwała nie podlega publikacji w Dzienniku Urzędowym Województwa Kujawsko-Pomorskiego.

34.	VIII/68/19	07.05.2019	w sprawie planu sieci szkół podstawowych.	01.09.2019	13.05.2019	-	Rok: 2019 Poz. 2862 Data ogł. 2019-05-16	Tracą moc uchwała Nr XXXI/369/17 Rady Miejskiej w Szubinie z dnia 30 marca 2017 r., uchwała Nr XXXIX/49/1/17 Rady Miejskiej w Szubinie z dnia 28 grudnia 2017 r., uchwała nr XLIII/539/18 Rady Miejskiej w Szubinie z dnia 24 maja 2018 r.
<p>Realizacja: projekt uchwały został pozytywnie zaopiniowany przez organ sprawujący nadzór pedagogiczny. Ustawa z dnia 14 grudnia 2016 r. Prawo oświatowe (t.j. Dz. U. z 2019 r. poz. 1148, 1078, 1287, 1680, 1681, 1818, 2197, 2248) nałożyła na samorzady obowiązek dostosowania sieci szkół do nowego ustroju szkolnego. W uchwale został określony plan sieci publicznych szkół podstawowych, dla których organem prowadzącym jest Gmina Szubin, a także granice obwodów tych szkół podstawowych od 1 września 2019 r. oraz plan sieci publicznych szkół podstawowych mających siedzibę na terenie Gminy Szubin, dla których organem prowadzącym jest Ministerstwo Sprawiedliwości.</p> <p>Obecnie struktura sieci szkół podstawowych, dla których organem prowadzącym jest gmina Szubin jest następująca:</p> <ul style="list-style-type: none"> - Szkoła Podstawowa im. Ziemi Pałuckiej w Królikowie, - Szkoła Podstawowa im. Andrzeja Grubby w Kołaczkanie, - Szkoła Podstawowa im. Polskich Olimpijczyków w Turze, - Szkoła Podstawowa im. Jana Pawła II w Kowalewie, - Szkoła Podstawowa nr 2 im. Władysława Broniewskiego w Szubinie, - Szkoła Podstawowa im. Powstańców Wielkopolskich w Rynarzewie, - Szkoła Podstawowa nr 1 im. Króla Władysława Jagiełły w Szubinie. <p>Ponadto Gmina Szubin zapewnia wszystkim uprawnionym uczniom, bezpłatny transport i opiekę w czasie dowozu do szkoły i powrót do domu na zasadach określonych przepisami prawa. Czas dowozu uczniów do i ze szkoły jest porównywalny i nie przekracza 30 minut. Uchwała ogłoszona została w Dzienniku Urzędowym Województwa Kujawsko-Pomorskiego w dniu 16 maja 2019 r., poz. 2862.</p>								
35.	VIII/69/19	07.05.2019	w sprawie określenia sezonu	30.05.2019	13.05.2019	-	Rok: 2019	-

			kąpielowego oraz wykazu kąpielisk na obszarze Gminy Szubin w 2019 roku.				Poz. 2839 Data ogł. 2019-05-15	
<p>Realizacja: Burmistrz Szubina określił trwanie sezonu kąpielowego na terenie Gminy Szubin od 26 czerwca 2019 r. do 26 sierpnia 2019 r. Wyzaczył jedno kąpielisko w miejscowości Wąsosz na dz. nr 342/1, którego organizatorem będzie Gmina Szubin. Długość linii brzegowej jeziora określono na 100,00 mb. Obszar kąpieliska wynosił ok 1,0 ha. Strefa ta to część terenu rekreacyjnego, na którym corocznie odbywa się wypoczynek i rekreacja letnia nad wodą mieszkańców m.in. Gminy Szubin. Na terenie Gminy Szubin jest to jedyne miejsce zagospodarowane infrastrukturą wypoczynkową z przeznaczeniem na rekreację, na którym istnieje możliwość zorganizowania kąpieliska miejskiego, w zgodzie z przepisami ustawy z dnia 20 lipca 2017 r. - Prawo wodne. Uchwała nie podlega publikacji w Dzienniku Urzędowym Województwa Kujawsko-Pomorskiego.</p>								
36.	IX/70/19	06.06.2019	w sprawie udzielenia Burmistrzowi Szubina wotum zaufania.	06.06.2019	12.06.2019	12.06.2019	-	-
<p>Realizacja: zgodnie z art. 28aa ust. 1 i 2 ustawy z dnia 8 marca 1990 r. o samorządzie gminnym, Burmistrz Szubina co roku, do 31 maja, zobowiązany jest do przedstawienia Radzie Miejskiej w Szubinie raportu o stanie Gminy Szubin, który obejmuje podsumowanie działalności burmistrza w roku poprzednim, w szczególności polityk, programów i strategii, uchwał rady miejskiej. Burmistrz Szubina w ustawowym terminie przedstawił Radzie Miejskiej w Szubinie raport o stanie gminy. Po analizie raportu oraz przeprowadzonej debacie, Rada Miejska w Szubinie udzieliła wotum zaufania Burmistrzowi Szubina. Uchwała nie podlega publikacji w Dzienniku Urzędowym Województwa Kujawsko-Pomorskiego.</p>								
37.	IX/71/19	06.06.2019	w sprawie rozpatrzenia i zatwierdzenia sprawozdania finansowego i sprawozdania z wykonania budżetu Gminy Szubin za 2018 rok.	06.06.2019	12.06.2019	12.06.2019	-	-
<p>Realizacja: poz. 37 uchwały. Z przepisu art. 270 ust. 4 ustawy z dnia 27 sierpnia 2009 r. o finansach publicznych wynika, że organy stanowiące jednostek samorządu terytorialnego rozpatrują i zatwierdzają sprawozdania z wykonania budżetu gminy oraz sprawozdania finansowe w terminie do dnia 30 czerwca roku następującego po roku budżetowym. Z § 28 ust. rozporządzenia Ministra Rozwoju i Finansów z dnia 13 września 2017 roku w sprawie rachunkowości oraz planów kont dla budżetu państwa, budżetów jednostek samorządu terytorialnego, jednostek budżetowych, samorządowych zakładów budżetowych, państwowych funduszy celowych oraz państwowych jednostek budżetowych mających siedzibę poza granicami Rzeczypospolitej Polskiej (Dz. U. z 2017r. poz. 1911) wynika, że sprawozdanie finansowe jednostki samorządu terytorialnego składa się z:</p> <ol style="list-style-type: none"> 1) bilansu z wykonania budżetu jednostki samorządu terytorialnego, 2) łącznego bilansu obejmującego dane wynikające z bilansów samorządowych jednostek budżetowych i samorządowych zakładów budżetowych, 3) łącznego rachunku zysków i strat obejmujące dane wynikające z rachunków zysków i strat samorządowych jednostek budżetowych i samorządowych zakładów budżetowych (wariant porównawczy), 4) łącznego zestawienia zmian w funduszu obejmującego dane wynikające z zestawień zmian w funduszu samorządowych jednostek budżetowych i samorządowych zakładów budżetowych, 								

<p>5) informacji dodatkowej obejmującej dane wynikające z informacji dodatkowych samorządowych jednostek budżetowych i samorządowych zakładów budżetowych.</p> <p>Radni w głosowaniu jawnym rozpatrzyli i zatwierdzili przedmiotowe sprawozdania. Za przyjęciem przedmiotowej uchwały było 20 radnych na obecnych 20 radnych. Nikt się nie wstrzymał, nikt nie był przeciw. Uchwała nie podlega publikacji w Dzienniku Urzędowym Województwa Kujawsko-Pomorskiego.</p>								
38.	IX/72/19	06.06.2019	w sprawie absolutorium dla Burmistrza Szubina za 2018 rok.	06.06.2019	12.06.2019	12.06.2019	-	-
<p>Realizacja: poz. 38 uchwały. Z przepisu art. 271 ust. 1 ustawy z dnia 27 sierpnia 2009 roku o finansach publicznych wynika, że rada gminy w terminie do 30 czerwca roku następnego po roku sprawozdawczym podejmuje uchwałę w sprawie absolutorium dla Burmistrza.</p> <p>Rada Miejska w Szubinie uchwałą nr IX/71/19 z dnia 6 czerwca 2019 roku rozpatrzyła i zatwierdziła sprawozdanie finansowe Gminy Szubin za 2018 rok i sprawozdanie z wykonania budżetu Gminy Szubin za 2018 rok. Zapoznała się również z uchwałą Komisji Rewizyjnej Rady Miejskiej w Szubinie w sprawie stanowiska o wykonaniu budżetu gminy Szubin za 2018 rok i uchwałą nr 22/S/2019 z dnia 16 kwietnia 2019 r. Regionalnej Izby Obrachunkowej w Bydgoszczy o przedłożonym przez Burmistrza Szubina sprawozdaniu z wykonania budżetu Gminy Szubin za 2018 rok wraz z informacją o stanie mienia Gminy Szubin. Następnie przedstawiono wniosek Komisji Rewizyjnej w sprawie udzielenia Burmistrzowi Szubina absolutorium za 2018 rok i odczytano uchwałę nr 20/Kr/2019 z dnia 24 maja 2019 roku Składu Orzekającego Nr 6 Regionalnej Izby Obrachunkowej w Bydgoszczy w sprawie opinii o wniosku Komisji Rewizyjnej Rady Miejskiej w Szubinie, w sprawie absolutorium dla Burmistrza Szubina z wykonania budżetu Gminy za 2018 rok. Skład Orzekający zaopiniował przedmiotowy wniosek pozytywnie, uznając spełnienie podstawowego wymogu dotyczącego wniosku w sprawie absolutorium, wynikającego z art. 18a ust. 3 ustawy o samorządzie gminnym.</p> <p>Za udzieleniem absolutorium Burmistrzowi Szubina było 20 radnych na obecnych 20 radnych. Nikt się nie wstrzymał, nikt nie był przeciw. Uchwała nie podlega publikacji w Dzienniku Urzędowym Województwa Kujawsko-Pomorskiego.</p>								
39.	IX/73/19	06.06.2019	zmieniająca uchwałę w sprawie określenia szczegółowych zasad, sposobu i trybu udzielania ulg w spłacie należności pieniężnych mających charakter cywilnoprawny, przypadających Gminie Szubin i jej jednostkom podległym oraz warunki dopuszczalności pomocy publicznej w przypadkach, w których ulga stanowić	29.06.2019	12.06.2019	12.06.2019	Rok: 2019 Poz. 3416 Data ogł. 2019-06-14	Częściowo zmienia uchwałę nr XVIII/228/16 z dnia 4 lutego 2016 r.

			będzie pomoc publiczną.					
<p>Realizacja: uchwała została zrealizowana. W związku z licznymi przypadkami nakładania kar związanych z niezwracaniem w terminie księgozbioru, których wartość łączna nie przekracza kwoty 100 zł, Dyrektor Rejonowej Biblioteki Publicznej w Szubinie złożył wniosek o zmianę uchwały nr XVIII/228/16 Rady Miejskiej w Szubinie z dnia 4 lutego 2016r. w sprawie określenia szczegółowych zasad, sposobu i trybu udzielania ulg w spłacie należności pieniężnych mających charakter cywilnoprawny, przypadających Gminie Szubin i jej jednostkom podległym oraz warunki dopuszczalności pomocy publicznej w przypadkach, w których ulga stanowić będzie pomoc publiczną, w zakresie, w jakim upoważnia ona do zastosowania umorzenia jedynie Burmistrza Szubina. Wniosek jest uzasadniony, albowiem brak jest celowości dla obciążania Burmistrza koniecznością rozpatrywania wniosków o umorzenie należności w wysokości do 100 zł, które to wnioski mogłyby być rozpatrywane przez kierownika jednostki, w tym przypadku Dyrektora RBP w Szubinie. Uchwała ogłoszona została w Dzienniku Urzędowym Województwa Kujawsko-Pomorskiego z dnia 14 czerwca 2019 roku poz. 3416.</p>								
40.	IX/74/19	06.06.2019	w sprawie wzoru wniosku o wypłatę zryczałtowanego dodatku energetycznego.	29.06.2019	12.06.2019	12.06.2019	Rok: 2019 Poz. 3417 Data ogł. 2019-06-14	-
<p>Realizacja: Zryczałtowany dodatek energetyczny to świadczenie, które przysługuje tzw. wrażliwym odbiorcom energii elektrycznej, czyli osobom uprawnionym do dodatku mieszkaniowego, pod warunkiem, że mają zawartą umowę sprzedaży prądu. Jego wysokość w zależności od liczby osób w rodzinie wynosi od 11,37 zł do 18,96 zł. miesięcznie. Wypłata dodatku energetycznego jest zadaniem zleconym z zakresu administracji rządowej i na ten cel gmina otrzymuje dotację. Uzyskanie dodatku wymagało złożenia wniosku, przy czym wzór formularza dotychczas nie był nigdzie określony. Samorządy realizując zadanie działały na formularzach opracowanych na własne potrzeby, które nie wymagały zatwierdzenia w drodze uchwały rady gminy.</p> <p>W dniu 4 maja 2019 roku weszły w życie przepisy ustawy z 21 lutego 2019 r. o zmianie niektórych ustaw w związku z zapewnieniem stosowania rozporządzenia Parlamentu Europejskiego i Rady (UE) 2016/679 z 27 kwietnia 2016 r. w sprawie ochrony osób fizycznych w związku z przetwarzaniem danych osobowych i w sprawie swobodnego przepływu takich danych oraz uchylenia dyrektywy 95/46/WE (Dz.U. poz. 730). Wprowadziła ona obowiązek określenia wzoru wniosku o przyznanie zryczałtowanego dodatku energetycznego w drodze uchwały rady gminy.</p> <p>W okresie od 29-06-2019 roku do 31-12-2019 roku do Urzędu Miejskiego w Szubinie wpłynęło 36 wniosków. W 2019 roku na dodatki energetyczne dla odbiorów wrażliwych energii elektrycznej przeznaczono kwotę 5.858,50 zł, która w całości pochodziła z dotacji z budżetu państwa. Uchwała ogłoszona została w Dzienniku Urzędowym Województwa Kujawsko-Pomorskiego z dnia 14 czerwca 2019 roku poz. 3417.</p>								
41.	IX/75/19	06.06.2019	w sprawie przyjęcia Regulaminu kąpieliska w Wąsoszu nad Jeziorem Wąsowskim.	26.06.2019	12.06.2019	-	Rok: 2019 Poz. 3377 Data ogł. 2019-06-11	-
<p>Realizacja: zgodnie z Rozporządzeniem Rady Ministrów z dnia 6 maja 1997r. w sprawie określenia warunków bezpieczeństwa osób przebywających w górach, pływających, kąpiących się i uprawiających sporty wodne przygotowany został regulamin kąpieliska nad Jeziorem Wąsowskim. Regulamin zapewnienia odpowiednie warunki dla osób wypoczywających na terenie kąpieliska nad Jeziorem Wąsowskim w Wąsoszu, upowszechnienia on zasady korzystania z kąpieliska oraz uświadamiania o zagrożeniach związanych z wykorzystywaniem obszaru wodnego.</p>								

Uchwała ogłoszona została w Dzienniku Urzędowym Województwa Kujawsko-Pomorskiego z dnia 11 czerwca 2019 r., poz. 3377.								
42.	IX/76/1 9	06.06.2 019	w sprawie nadania nazwy drodze wewnętrznej, położonej w miejscowości Rynarzewo, gm. Szubin.	29.06.2 019	12.06.2 019	-	Rok: 2019 Poz. 3418 Data ogł. 2019- 06-14	-
Realizacja: uchwała dotyczy nadania nazwy drodze wewnętrznej, położonej w Rynarzewie, obejmującej w całości działkę oznaczoną ewidencyjnie numerem: 560/2, nazwy „Miętowa”. Drogi oznakowano w terenie tabliczką z nazwą. Nadanie nazwy pozwoliło na oznaczenie sąsiednich nieruchomości numerami porządkowymi. Uchwała ogłoszona została w Dzienniku Urzędowym Województwa Kujawsko-Pomorskiego w dniu 14 czerwca 2019 r., poz. 3418.								
43.	IX/77/1 9	06.06.2 019	w sprawie nadania nazw drogom wewnętrznym, położonym w miejscowości Zamość, gm. Szubin.	29.06.2 019	12.06.2 019	-	Rok: 2019 Poz. 3419 Data ogł. 2019- 06-14	-
Realizacja: uchwała dotyczy nadania drogom wewnętrznym, położonym w Zamościu: <ul style="list-style-type: none"> - nazwy: „Azaliowa”, obejmującą w całości wydzieloną geodezyjnie działkę nr 232/19, - nazwy: „Konwaliowa”, obejmującą w całości wydzieloną geodezyjnie działkę nr 236/49, - nazwy: „Fiołkowa”, obejmującą w całości wydzielone geodezyjnie działki nr: 230/10 i 232/17, - nazwy: „Tulipanowa”, obejmującą w całości wydzielone geodezyjnie działki nr: 220/10, 220/12 i 223/14. Drogi oznakowano w terenie tabliczkami z nazwami. Nadanie nazwy pozwoliło na uporządkowanie stanu faktycznego oraz oznaczenie sąsiednich nieruchomości numerami porządkowymi. Uchwała ogłoszona została w Dzienniku Urzędowym Województwa Kujawsko-Pomorskiego z dnia 14 czerwca 2019 r. poz. 3419.								
44.	IX/78/1 9	06.06.2 019	w sprawie powołania Zespołu do spraw zaopiniowani a kandydatów na ławników.	06.06.2 019	12.06.2 019	-	-	-
Realizacja: z przepisów ustawy z dnia 27 lipca 2001r. - Prawo o ustroju sądów powszechnych wynika, że ławników do sądów okręgowych oraz do sądów rejonowych wybierają rady gmin, których obszar jest objęty właściwością tych sądów, w głosowaniu tajnym. Wybory odbywają się najpóźniej w październiku roku kalendarzowego, w którym upływa kadencja dotychczasowych ławników. Przed przystąpieniem do wyborów rada gminy powołuje zespół, który przedstawia radzie gminy na sesji swoją opinię o zgłoszonych kandydatach. W związku z powyższym zespół został wybrany. Uchwała nie podlega publikacji w Dzienniku Urzędowym Województwa Kujawsko-Pomorskiego.								
45.	IX/79/1 9	06.06.2 019	w sprawie zasięgnięcia od Komendanta Wojewódzkiego Policji informacji o	06.06.2 019	12.06.2 019	-	-	-

			kandydatach na ławników.					
Realizacja: z przepisów ustawy z dnia 27 lipca 2001r. - Prawo o ustroju sądów powszechnych wynika, że ławników do sądów okręgowych oraz do sądów rejonowych wybierają rady gmin, których obszar jest objęty właściwością tych sądów, w głosowaniu tajnym. Wybory odbywają się najpóźniej w październiku roku kalendarzowego, w którym upływa kadencja dotychczasowych ławników. Rady gmin zasięga od komendanta wojewódzkiego Policji informacji o kandydatach na ławników. W związku z tym uchwała została przesłana do Komendanta Wojewódzkiego Policji w Bydgoszczy. Uchwała nie podlega publikacji w Dzienniku Urzędowym Województwa Kujawsko-Pomorskiego.								
46.	IX/80/19	06.06.2019	zmieniająca uchwałę w sprawie wieloletniej prognozy finansowej Gminy Szubin.	06.06.2019	12.06.2019	12.06.2019	-	Częściow o zmienia uchwałę nr XLII/319/13 Rady Miejskiej w Szubinie z dnia 30 grudnia 2013 r.
Realizacja: sprawozdanie z wykonania tej uchwały będzie przedmiotem obrad Rady na sesji w czerwcu 2020 roku. Uchwała nie podlega publikacji w Dzienniku Urzędowym Województwa Kujawsko-Pomorskiego.								
47.	IX/81/19	06.06.2019	zmieniająca uchwałę w sprawie uchwalenia budżetu gminy Szubin na 2019 rok.	06.06.2019	12.06.2019	12.06.2019	Rok: 2019 Poz. 3420 Data ogł. 2019-06-14	Częściow o zmienia uchwałę Nr IV/22/18 Rady Miejskiej w Szubinie z dnia 28 grudnia 2018 r.
Realizacja: sprawozdanie z wykonania tej uchwały będzie przedmiotem obrad Rady na sesji w czerwcu 2020 roku. Uchwała ogłoszona została w Dzienniku Urzędowym Województwa Kujawsko-Pomorskiego w dniu 14 czerwca 2019 r., poz. 3420.								
48.	X/82/19	04.07.2019	w sprawie nadania nazwy drodze publicznej, położonej w miejscowości Tur, gm. Szubin.	30.07.2019	11.07.2019	-	Rok: 2019 Poz. 4066 Data ogł. 2019-07-15	-
Realizacja: uchwała dotyczy nadania nazwy drodze publicznej, położonej w Turze, obejmującej w całości działkę oznaczoną ewidencyjnie numerem 378, nazwy „Polna”. Drogę oznakowano w terenie tabliczką z nazwą. Nadanie nazwy pozwoliło na oznaczenie sąsiednich nieruchomości numerami porządkowymi. Uchwała ogłoszona została w Dzienniku Urzędowym Województwa Kujawsko-Pomorskiego w dniu 15 lipca 2019 r., poz. 4066.								
49.	X/83/19	04.07.2019	w sprawie nadania nazwy drodze wewnętrznej,	30.07.2019	11.07.2019	-	Rok: 2019 Poz. 4067	-

			położonej w przysiółku Nadkanale, gm. Szubin.				Data ogł. 2019-07-15	
<p>Realizacja: uchwała dotyczy nadania nazwy drodze wewnętrznej, położonej w przysiółku Nadkanale, obejmującej w całości działkę oznaczoną ewidencyjnie numerem 51/1 - nazwy „Wodna”. Drogę oznakowano w terenie tabliczką z nazwą. Nadanie nazwy pozwoliło na oznaczenie sąsiednich nieruchomości numerami porządkowymi. Uchwała ogłoszona została w Dzienniku Urzędowym Województwa Kujawsko-Pomorskiego w dniu 15 lipca 2019 r., poz. 4067</p>								
50.	X/84/19	04.07.2019	w sprawie zaliczenia dróg do kategorii dróg gminnych publicznych i ustalenia ich przebiegu.	30.07.2019	11.07.2019	-	Rok: 2019 Poz. 4068 Data ogł. 2019-07-15	-
<p>Realizacja: do kategorii dróg gminnych zalicza się drogi o znaczeniu lokalnym niezaliczone do innych kategorii, będące własnością Gminy Szubin, stanowiące uzupełniającą sieć dróg służących miejscowym potrzebom, z wyłączeniem dróg wewnętrznych. Zaliczenie do kategorii dróg gminnych następuje w drodze uchwały rady gminy, po zasięgnięciu opinii właściwego zarządu powiatu.</p> <p>Zgodnie z art. 7 ust 2 ustawy z dnia 21 marca 1985 r. o drogach publicznych (Dz. U. z 2018r. poz. 2068 ze zm.) przedstawiono propozycję dróg:</p> <ul style="list-style-type: none"> - obręb ewidencyjny: Szubin- działka numer 1290 (od drogi wojewódzkiej numer 246-ulicy Dworcowej do przejazdu kolejowego), - obręb ewidencyjny: Szubin-działka numer 669 – (od dworca PKP do przejazdu kolejowego), - obręb ewidencyjny: Łachowo - działki numer 48/5 i 48/4 Kołaczkowo – działki numer 3/30, 5/14 i 1/9 Stanisławka – działka numer 74/14 (od przejazdu kolejowego do drogi gminnej numer 090502C relacji Kołaczkowo-Godzimierz), celem nadania im kategorii do właściwego Zarządu Powiatu. <p>Uchwałą numer 85/2019 z dnia 27 maja 2019r. w sprawie wyrażenia opinii dotyczącej zaliczenia dróg na terenie gminy Szubin do kategorii dróg gminnych i ustalenia ich przebiegu Zarząd Powiatu Nakielskiego zaopiniował pozytywnie niniejszą propozycję Burmistrza Szubina.</p> <p>Zgodnie z art. 42 ustawy z dnia 8 marca 1990 r. o samorządzie gminnym (tj. Dz. U. 2019 r., poz. 506) oraz art. 13 pkt 2 ustawy z dnia 20 lipca 2000 r. o ogłaszaniu aktów normatywnych i niektórych innych aktów prawnych (tj. Dz. U. 2017 r., poz. 1523 ze zm.), uchwała jako akt prawa miejscowego podlega ogłoszeniu w Wojewódzkim Dzienniku Urzędowym. Uchwała została ogłoszona w Dzienniku Urzędowym Województwa Kujawsko-Pomorskiego z dnia 15 lipca 2019 r., poz. 4068.</p>								
51.	X/85/19	04.07.2019	w sprawie zarządzenia poboru w drodze inkasa podatków od osób fizycznych wpłacanych w formie łącznego zobowiązania pieniężnego oraz podatków: rolnego, od nieruchomości i i leśnego nie stanowiących łącznego	30.07.2019	11.07.2019	11.07.2019	Rok: 2019 Poz. 4069 Data ogł. 2019-07-15	Traci moc uchwała nr VII/61/19 Rady Miejskiej w Szubinie z dnia 18 kwietnia 2019 r.

			zobowiązania pieniężnego oraz określenia inkasentów i wysokości wynagrodzeni a za inkaso.					
Realizacja: uchwała zrealizowana. Organy stanowiące jednostki samorządu terytorialnego, na podstawie przepisów prawa określonych w podstawie prawnej, mogą zarządzić pobór podatków wskazanych w § 1 niniejszej uchwały w drodze inkasa oraz określić inkasentów i wysokość wynagrodzenia za inkaso. Dotychczasowa praktyka wskazuje, iż zarządzenie poboru podatków w formie inkasa i powołanie sołtysów na inkasentów pozwala szybko i sprawnie zebrać podatki i opłaty stanowiące dochód Gminy Szubin. W związku z wyborem nowego sołtysa w Sołectwie Wrzosa zmienia się inkasent do poboru podatków lokalnych. Uchwała ogłoszona została w Dzienniku Urzędowym Województwa Kujawsko-Pomorskiego w dniu 15 lipca 2019 r., poz. 4069.								
52.	X/86/19	04.07.2 019	w sprawie podziału sołectwa Kończakowo gmina Szubin.	04.07.2 019	11.07.2 019	11.07.20 19	-	-
Realizacja: uchwała nie została wykonana. Decyzją Rady Miejskiej w Szubinie na podstawie uchwały nr XI/91/19 z dnia 23 sierpnia 2019 r. przedmiotowa uchwała utraciła moc obowiązującą.								
53.	X/87/19	04.07.2 019	w sprawie ustalenia lokalizacji inwestycji mieszkaniowej przy ul. Dalekiej i Cegielnianej w Szubinie.	04.07.2 019	11.07.2 019	-	Rok: 2019 Poz. 4034 Data ogł. 2019- 07-11	-
Realizacja: w dniu 12 lutego 2019 r. firma INVEST CLUB Sp. z o.o., zgodnie z art. 7, ust.1 ustawy z dnia 5 lipca 2018 r. o ułatwieniach w przygotowaniu i realizacji inwestycji mieszkaniowych oraz inwestycji towarzyszących – specustawa (Dz. U. z 2018 roku, poz. 1496), wystąpiła do Rady Miejskiej w Szubinie, za pośrednictwem Burmistrza Szubina z wnioskiem o ustalenie lokalizacji inwestycji mieszkaniowej. Przedmiotowy wniosek dotyczył ustalenia lokalizacji inwestycji polegającej na budowie pięciu wielorodzinnych budynków mieszkalnych wraz z obiektami towarzyszącymi na terenie działek nr 2438/13, 2438/14, 2438/15, części działki nr 2438/9 oraz części działki nr 2438/2 w obrębie Szubina, przy ulicach Dalekiej i Cegielnianej. Po ocenie wniosku Burmistrz Szubina wystąpił do właściwych organów i instytucji o opinie i uzgodnienia dla przedmiotowej inwestycji. Do projektu inwestycji mogły składać także wnioski osoby fizyczne. Następnie projekt uchwały został przedłożony Radzie Miejskiej w Szubinie. Dla przedmiotowego terenu obowiązuje miejscowy plan zagospodarowania przestrzennego dla północno – zachodniej części miasta Szubina, uchwalony uchwałą nr XXX/236/13 Rady Miejskiej w Szubinie z dnia 7 lutego 2013 r., jednak specustawa uchyla jego zapisy dla obszaru inwestycji wnioskowanej. Rada Miejska przeanalizowała stan zaspokojenia potrzeb mieszkaniowych na terenie gminy oraz potrzeby i możliwości rozwoju gminy wynikające z ustaleń studium uwarunkowań i kierunków zagospodarowania przestrzennego gminy Szubin pod tym względem. Wykazały one duże potrzeby mieszkaniowe na terenie Gminy oraz bardzo duży przyrost zabudowy mieszkaniowej jednorodzinnej w miejscach wyznaczonych w studium do przekształceń w kierunku rozwoju zabudowy mieszkaniowej (zarówno jedno- jak i wielorodzinnej). Analiza wykazała również, że tylko jedna działka na terenie miasta stanowi zaplecze pod zabudowę wielorodzinną, a rosnący popyt na mieszkania w zabudowie wielorodzinnej jest bardzo duży. Uchwała ogłoszona została w Dzienniku Urzędowym Województwa Kujawsko-Pomorskiego w dniu 11 lipca 2019 r., poz. 4034.								

Uchwała została przyjęta przez Radę Miejską w Szubinie, jednakże grupa mieszkańców zaskarżyła przedmiotową uchwałę do Wojewódzkiego Sądu Administracyjnego w Bydgoszczy. Do końca 2019 r. Burmistrz Szubina nie otrzymał odpowiedzi z Sądu w sprawie legalności tejże uchwały.								
54.	X/88/19	04.07.2019	w sprawie upoważnienia Burmistrza Szubina do określania wysokości opłat za korzystanie z szaletów publicznych i urzędzeń użyteczności publicznej.	04.07.2019	11.07.2019	11.07.2019	-	Traci moc uchwała nr XI/70/11 Rady Miejskiej w Szubinie z dnia 31 sierpnia 2011 r.
Realizacja: wobec powyższej uchwały Wojewoda Kujawsko-Pomorski wszczął postępowanie nadzorcze w sprawie nieważności w/w uchwały. Organ nadzoru wskazał, że brak postanowienia o jej publikacji zgodnie z art. 13 pkt 2 ustawy o ogłoszeniu aktów normatywnych i niektórych aktów prawnych, ustanowił naruszenia tego przepisu i uniemożliwił prawidłowe wejście w życie podjętego aktu. Uchwała straciła moc w dniu 23 sierpnia 2019r. podjęto ponownie uchwałę w sprawie upoważnienia Burmistrza Szubina do określania wysokości opłat za korzystanie z szaletów publicznych i urzędzeń użyteczności publicznej, która obowiązuje obecnie. Uchwała nie podlega publikacji w Dzienniku Urzędowym Województwa Kujawsko-Pomorskiego.								
55.	X/89/19	04.07.2019	zmieniająca uchwałę w sprawie wieloletniej prognozy finansowej Gminy Szubin.	04.07.2019	11.07.2019	11.07.2019	-	Częściowo zmienia uchwałę nr XLII/319/13 Rady Miejskiej w Szubinie z dnia 30 grudnia 2013 r.
Realizacja: sprawozdanie z wykonania tej uchwały będzie przedmiotem obrad Rady na sesji w czerwcu 2020 roku. Uchwała nie podlega publikacji w Dzienniku Urzędowym Województwa Kujawsko-Pomorskiego.								
56.	X/90/19	04.07.2019	zmieniająca uchwałę w sprawie uchwalenia budżetu gminy Szubin na 2019 rok.	04.07.2019	11.07.2019	11.07.2019	Rok: 2019 Poz. 4070 Data ogł. 2019-07-15	Częściowo zmienia uchwałę Nr IV/22/18 Rady Miejskiej w Szubinie z dnia 28 grudnia 2018 r.
Realizacja: sprawozdanie z wykonania tej uchwały będzie przedmiotem obrad Rady na sesji w czerwcu 2020 roku. Uchwała ogłoszona została w Dzienniku Urzędowym Województwa Kujawsko-Pomorskiego w dniu 15 lipca 2019 r., poz. 4070.								
57.	X/91/19	23.08.2019	uchylająca uchwałę w sprawie podziału	23.08.2019	29.08.2019	-	-	Traci moc uchwała nr X/86/19 Rady

			sołectwa Kończkowo gmina Szubin.					Miejskiej w Szubinie z dnia 4 lipca 2019r.
<p>Realizacja: pismem nr WNK.IV.4131.108.2019.JB z dnia 6 sierpnia 2019r. Wojewoda Kujawsko-Pomorski zawiadomił o wszczęciu postępowania nadzorczego w sprawie stwierdzenia nieważności uchwały nr X/86/19 Rady Miejskiej w Szubinie z dnia 4 lipca 2019r. w sprawie podziału sołectwa Kończkowo gmina Szubin. Zgodnie z § 3 cytowanej wyżej uchwały - "Uchwała wchodzi w życie z dniem podjęcia". W ocenie organu nadzoru przedmiotowa uchwała należy do grupy aktów prawa miejscowego. Została bowiem podjęta na podstawie art. 5 ustawy o samorządzie gminnym, a normy w niej zawarte noszą w sobie cechy generalności (odnoszą się do pewnej kategorii potencjalnych adresatów zarówno aktualnych, jak i przyszłych) i abstrakcyjności (tj. mogą zostać wykorzystane w nieograniczonej liczbie przypadków w przyszłości). Stąd termin jej wejścia w życie powinien odpowiadać wymaganiom przewidzianym dla aktów prawa miejscowego. Rada Miejska w Szubinie podzieliła argumentację Wojewody Kujawsko-Pomorskiego, dlatego postanowiła uchylić akt dotknięty wadą. Na podstawie przedmiotowej uchwały uchylona została uchwała nr X/86/19 z 4 lipca 2019r. w sprawie podziału sołectwa Kończkowo.</p>								
58.	X/92/19	23.08.2 019	w sprawie podziału sołectwa Kończkowo gmina Szubin.	17.09.2 019	29.08.2 019	29.08.2 019	Rok: 2019 Poz. 4594 Data ogł. 2019- 09-02	-
<p>Realizacja: pismem z dnia 1 marca 2019 r. 129 mieszkańców wsi Stanisławka wystąpiło do Przewodniczącej Rady Miejskiej w Szubinie z inicjatywą podziału sołectwa Kończkowo i utworzenie sołectwa Stanisławka. Wniosek mieszkańców wsi Stanisławka był przedmiotem posiedzenia Komisji Gospodarki Komunalnej, Mieszaniowej, Ładu i Porządku Publicznego Rady Miejskiej w Szubinie, którą pozytywnie zaopiniowała ideę podziału sołectwa Kończkowo i utworzenie nowego sołectwa Stanisławka. Również zebranie wiejskie sołectwa Kończkowo, które odbyło się 9 maja 2019 r. wyraziło pozytywną opinię o podziale sołectwa Kończkowo. Uchwała ogłoszona została w Dzienniku Urzędowym Województwa Kujawsko-Pomorskiego w dniu 2 września 2019 r., poz. 4594.</p>								
59.	X/93/19	23.08.2 019	w sprawie uchwalenia statutu sołectwa Kończkowo.	17.09.2 019	29.08.2 019	29.08.2 019	Rok: 2019 Poz. 4595 Data ogł. 2019- 09-02	-
<p>Realizacja: w związku z podziałem sołectwa Kończkowo na sołectwo Kończkowo i Stanisławka zaistniała konieczność uchwalenia nowego statutu sołectwa Kończkowo. Konsultacje w sołectwie Kończkowo zostały przeprowadzone na zebraniu z mieszkańcami, które odbyło się 13 sierpnia 2019r. Zebranie pozytywnie zaopiniowało proponowany statut sołectwa. Uchwała ogłoszona została w Dzienniku Urzędowym Województwa Kujawsko-Pomorskiego w dniu 2 września 2019 r., poz. 4595.</p>								
60.	X/94/19	23.08.2 019	w sprawie uchwalenia statutu sołectwa Stanisławka.	17.09.2 019	29.08.2 019	29.08.2 019	Rok: 2019 Poz. 4596 Data ogł. 2019- 09-02	-

Realizacja: w związku z podziałem sołectwa Kołaczkowo na sołectwo Kołaczkowo i Stanisławka zaistniała konieczność uchwalenia statutu sołectwa Stanisławka. Konsultacje w sołectwie Stanisławka zostały przeprowadzone na zebraniu z mieszkańcami, które odbyło się 13 sierpnia 2019r. Zebranie pozytywnie zaopiniowało proponowany statut sołectwa. Na podstawie zarządzenia nr 0050.1.164.2019 z 9 września 2019 r. Burmistrz Szubina zwołał zebranie z mieszkańcami sołectwa Stanisławka. 23 września 2019r. zebranie wybrało sołtysa, którym został Pan Rafał Wesółowski. Uchwała ogłoszona została w Dzienniku Urzędowym Województwa Kujawsko-Pomorskiego w dniu 2 września 2019 r., poz. 4596.

61.	X/95/19	23.08.2019	w sprawie pozostawienia bez dalszego biegu zgłoszenia kandydata na ławnika do Sądu Rejonowego w Szubinie na kadencję 2019-2022, niespełniającego wymagań formalnych.	23.08.2019	29.08.2019	-	-	-
-----	---------	------------	--	------------	------------	---	---	---

Realizacja: rada stwierdziła pozostawienie zgłoszenia kandydata na ławnika bez dalszego biegu z uwagi na fakt, że zgłoszenie nie spełniało wymogów formalnych. Pismem z dnia 25 września 2019 r. poinformowano kandydata o pozostawieniu jego zgłoszenia bez dalszego biegu i pouczone o możliwości odbioru dokumentów. W związku z tym, że kandydat nie odebrał dokumentów, zostały one zniszczone. Uchwała nie podlega publikacji w Dzienniku Urzędowym Województwa Kujawsko-Pomorskiego.

62.	X/96/19	23.08.2019	w sprawie wyrażenia zgody na dokonanie darowizny wężła ciepłego przez Szubiński Dom Kultury w Szubinie.	23.08.2019	29.08.2019	-	-	-
-----	---------	------------	---	------------	------------	---	---	---

Realizacja: w dniu 28 sierpnia 2019r. przedmiotowa uchwała została przekazana do Szubińskiego Domu Kultury. Uchwała nie podlega publikacji w Dzienniku Urzędowym Województwa Kujawsko-Pomorskiego.

63.	X/97/19	23.08.2019	w sprawie nadania nazwy drodze wewnętrznej, położonej w miejscowości Szkocja, gm. Szubin.	17.09.2019	29.08.2019	29.08.2019	Rok: 2019 Poz. 4597 Data ogł. 2019-09-02	-
-----	---------	------------	---	------------	------------	------------	--	---

Realizacja: uchwała dotyczy nadania nazwy drodze wewnętrznej, położonej w Szkocji, obejmującej w całości działkę oznaczoną ewidencyjnie numerem 278/12 - nazwy „Klonowa”. Ogłoszona została w Dzienniku Urzędowym Województwa Kujawsko-Pomorskiego, pod poz. 4597 w dniu 2 września 2019 r. Drogę oznakowano w terenie tabliczką z nazwą. Nadanie nazwy pozwoliło na oznaczenie

sąsiednich nieruchomości numerami porządkowymi. Uchwała ogłoszona została w Dzienniku Urzędowym Województwa Kujawsko-Pomorskiego w dniu 2 września 2019 r., poz. 4597.								
64.	X/98/19	23.08.2019	w sprawie upoważnienia Burmistrza Szubina do określania wysokości opłat za korzystanie z szaletów publicznych i urządzeń użyteczności publicznej.	17.09.2019	29.08.2019	29.08.2019	Rok: 2019 Poz. 4598 Data ogł. 2019-09-02	Traci moc uchwała nr X/88/19 Rady Miejskiej w Szubinie z dnia 4 lipca 2019 r.
Realizacja: Zgodnie z art. 4 ustawy z dnia 20 grudnia 1996 r. o gospodarce komunalnej (t.j. Dz.U. z 2019 r. poz. 712) organem właściwym do ustalenia wysokości cen i opłat, albo sposobu ustalania cen i opłat za usługi komunalne o charakterze użyteczności publicznej oraz za korzystanie z obiektów i urządzeń użyteczności publicznej jednostek samorządu terytorialnego, jest organ stanowiący, tj. Rada Miejska. Powyższe upoważnienie Rada Miejska na podstawie art. 4 ust. 2 wskazanej ustawy powierzyła Burmistrzowi Szubina. Uchwała ogłoszona została w Dzienniku Urzędowym Województwa Kujawsko-Pomorskiego w dniu 2 września 2019 r., poz. 4598.								
65.	X/99/19	23.08.2019	zmieniająca uchwałę w sprawie uchwalenia regulaminu dotyczącego wysokości stawek dodatków oraz szczegółowych warunków ich przyznawania, sposobu obliczania wynagrodzenia za godziny nadwymiarowe i godziny doraźnych zastępstw dla nauczycieli zatrudnionych w placówkach oświatowych prowadzonych przez gminę Szubin.	17.09.2019	29.08.2019	29.08.2019	Rok: 2019 Poz. 4599 Data ogł. 2019-09-02	Częściowo zmienia uchwałę Nr XLII/319/09 Rady Miejskiej w Szubinie z dnia 26 listopada 2009 r.
Realizacja: regulamin został uzgodniony z zakładowymi organizacjami nauczycielskich związków zawodowych:								
<ul style="list-style-type: none"> - Związek Nauczycielstwa Polskiego – Zarząd Oddziału w Szubinie; - Wolny Związek Zawodowy „Solidarność - Oświata” – Komisja Międzyzakładowa w Bydgoszczy. 								
Regulamin wynagradzania nauczycieli zatrudnionych w szkołach i placówkach oświatowych na terenie gminy Szubin, stanowi wykonanie upoważnienia zawartego w art. 30 ust. 6 ustawy z dnia 26								

stycznia 1982 r. — Karta Nauczyciela (t.j. Dz. U. z 2019 r. poz. 2215). Regulamin określił wysokość oraz szczegółowe warunki wypłacania dodatków do wynagrodzenia zasadniczego oraz szczegółowych warunków obliczania i wypłacania wynagrodzenia za godziny ponadwymiarowe i godziny doraźnych zastępstw nauczycieli. Uchwała ogłoszona została w Dzienniku Urzędowym Województwa Kujawsko-Pomorskiego z dnia 2 września 2019 r., poz. 4599.								
66.	X/100/19	23.08.2019	zmieniająca uchwałę w sprawie wieloletniej prognozy finansowej Gminy Szubin.	23.08.2019	29.08.2019	-	-	Częściowo zmienia uchwałę nr XLII/319/13 Rady Miejskiej w Szubinie z dnia 30 grudnia 2013 r.
Realizacja: sprawozdanie z wykonania tej uchwały będzie przedmiotem obrad Rady na sesji w czerwcu 2020 roku. Uchwała nie podlega publikacji w Dzienniku Urzędowym Województwa Kujawsko-Pomorskiego.								
67.	X/101/19	23.08.2019	zmieniająca uchwałę w sprawie uchwalenia budżetu gminy Szubin na 2019 rok.	23.08.2019	29.08.2019	29.08.2019	Rok: 2019 Poz. 4600 Data ogł. 2019-09-02	Częściowo zmienia uchwałę Nr IV/22/18 Rady Miejskiej w Szubinie z dnia 28 grudnia 2018 r.
Realizacja: sprawozdanie z wykonania tej uchwały będzie przedmiotem obrad Rady na sesji w czerwcu 2020 roku. Uchwała ogłoszona została w Dzienniku Urzędowym Województwa Kujawsko-Pomorskiego w dniu 2 września 2019 r., poz. 4600.								
68.	XII/102/19	26.09.2019	w sprawie wyboru ławników do Sądu Rejonowego w Szubinie na kadencję 2020-2023.	26.09.2019	02.10.2019	-	-	-
Realizacja: 6 listopada 2019r. uchwała wraz z dokumentami dotyczącymi ławników została przekazana do Sądu Rejonowego w Szubinie. Uchwała nie podlega publikacji w Dzienniku Urzędowym Województwa Kujawsko-Pomorskiego.								
69.	XII/103/19	26.09.2019	w sprawie wyboru ławników do Sądu Okręgowego w Bydgoszczy na kadencję 2020-2023.	26.09.2019	02.10.2019	-	-	-
Realizacja: 6 listopada 2019r. uchwała wraz z dokumentami dotyczącymi ławników została przekazana do Sądu Okręgowego w Bydgoszczy. Uchwała nie podlega publikacji w Dzienniku Urzędowym Województwa Kujawsko-Pomorskiego.								

70.	XII/104/ 19	26.09.2 019	w sprawie zaliczenia dróg do kategorii dróg gminnych publicznych i ustalenia ich przebiegu.	19.10.2 019	02.10.2 019	-	Rok: 2019 Poz. 5238 Data ogł. 2019- 10-04	-
<p>Realizacja: do kategorii dróg gminnych zalicza się drogi o znaczeniu lokalnym niezaliczone do innych kategorii, będące własnością Gminy Szubin, stanowiące uzupełniającą sieć dróg służących miejscowym potrzebom, z wyłączeniem dróg wewnętrznych. Zaliczenie do kategorii dróg gminnych następuje w drodze uchwały rady gminy, po zasięgnięciu opinii właściwego zarządu powiatu.</p> <p>Zgodnie z art. 7 ust 2 ustawy z dnia 21 marca 1985 r. o drogach publicznych (Dz. U. z 2018r. poz. 2068 ze zm.) przedstawiono propozycję dróg: Małe Rudy-ul. Słoneczna oraz Rynarzewo-Małe Rudy ul. Szlak Królewski celem nadania im kategorii do właściwego Zarządu Powiatu. Uchwałą numer 107/2019 z dnia 12 sierpnia 2019r. w sprawie wyrażenia opinii dotyczącej zaliczenia dróg na terenie gminy Szubin do kategorii dróg gminnych i ustalenia ich przebiegu Zarząd Powiatu Nakielskiego zaopiniował pozytywnie niniejszą propozycję Burmistrza Szubina.</p> <p>Zgodnie z art. 42 ustawy z dnia 8 marca 1990 r. o samorządzie gminnym (tj. Dz. U. 2019 r., poz. 506) oraz art. 13 pkt 2 ustawy z dnia 20 lipca 2000 r. o ogłaszaniu aktów normatywnych i niektórych innych aktów prawnych (tj. Dz. U. 2017 r., poz. 1523 ze zm.). Uchwała jako akt prawa miejscowego podlega ogłoszeniu w Wojewódzkim Dzienniku Urzędowym. Uchwała ogłoszona została w Dzienniku Urzędowym Województwa Kujawsko-Pomorskiego z dnia 4 października 2019 r., poz. 5238.</p>								
71.	XII/105/ 19	26.09.2 019	w sprawie ustanowienia zasad, na jakich przewodniczącym organów wykonawczych jednostek pomocniczych gminy Szubin będzie przysługiwała dieta oraz zwrot kosztów podróży służbowej.	26.09.2 019	02.10.2 019	02.10.2 019	-	Traci moc uchwała nr XXVII/329 /16 Rady Miejskiej w Szubinie z dnia 8 grudnia 2016 r.
<p>Realizacja: z przepisu art. 37 b ust. 1 ustawy z dnia 8 marca 1990 r. o samorządzie gminnym wynika, że rada gminy może ustanowić zasady na jakich przewodniczącemu organu wykonawczego jednostki pomocniczej będzie przysługiwała dieta oraz zwrot kosztów podróży służbowej. W związku z podziałem sołectwa Kołaczkowo, w wyniku którego powstało nowe sołectwo Stanisławka, zaktualizowano wykaz sołectw i wysokość diet przysługującą sołtysom w Gminie Szubin. Uchwała nie podlega publikacji w Dzienniku Urzędowym Województwa Kujawsko-Pomorskiego.</p>								
72.	XII/106/ 19	26.09.2 019	w sprawie określenia rocznych stawek podatku od nieruchomości i na 2020 rok.	01.01.2 020	02.10.2 019	02.10.2 019	Rok: 2019 Poz. 5239 Data ogł. 2019- 10-04	Traci moc uchwała Nr XLVII/585/18 Rady Miejskiej w Szubinie z dnia 27 września 2018 r.
<p>Realizacja: uchwała realizowana w trakcie roku 2020. Stawki podatku od nieruchomości zawarte w § 1 uchwały zostały uchwalone zgodnie z przepisem art. 5 ustawy z dnia 12 stycznia 1991 roku o</p>								

podatkach i opłatach lokalnych (Dz. U. z 2019 r. poz. 1170) z uwzględnieniem ograniczeń zawartych w Obwieszczeniu Ministra Finansów z dnia 24 lipca 2019 r. w sprawie górnych granic stawek kwotowych podatków i opłat lokalnych na rok 2020 r. (M. P. 2019 r. poz.738). Uchwała ogłoszona została w Dzienniku Urzędowym Województwa Kujawsko-Pomorskiego z dnia 4 października 2019 r., poz. 5239.

73.	XII/107/19	26.09.2019	zmieniająca uchwałę w sprawie wieloletniej prognozy finansowej Gminy Szubin.	26.09.2019	02.10.2019	02.10.2019	-	Częściowo zmienia uchwałę nr XLII/319/13 Rady Miejskiej w Szubinie z dnia 30 grudnia 2013 r.
-----	------------	------------	--	------------	------------	------------	---	--

Realizacja: sprawozdanie z wykonania tej uchwały będzie przedmiotem obrad Rady na sesji w czerwcu 2020 roku. Uchwała nie podlega publikacji w Dzienniku Urzędowym Województwa Kujawsko-Pomorskiego.

74.	XII/108/19	26.09.2019	zmieniająca uchwałę w sprawie uchwalenia budżetu gminy Szubin na 2019 rok.	26.09.2019	02.10.2019	02.10.2019	Rok: 2019 Poz. 5240 Data ogł. 2019-10-04	Częściowo zmienia uchwałę Nr IV/22/18 Rady Miejskiej w Szubinie z dnia 28 grudnia 2018 r.
-----	------------	------------	--	------------	------------	------------	--	---

Realizacja: sprawozdanie z wykonania tej uchwały będzie przedmiotem obrad Rady na sesji w czerwcu 2020 roku. Uchwała ogłoszona została w Dzienniku Urzędowym Województwa Kujawsko-Pomorskiego z dnia 4 października 2019 r., poz. 5240.

75.	XIII/109/19	30.10.2019	w sprawie nadania nazwy drodze wewnętrznej, położonej w miejscowości Drogosław, gm. Szubin.	22.10.2019	05.11.2019	-	Rok: 2019 Poz. 5887 Data ogł. 2019-11-07	-
-----	-------------	------------	---	------------	------------	---	--	---

Realizacja: uchwała dotyczy nadania nazwy drodze wewnętrznej, położonej w Drogosławiu, obejmującej w całości działkę oznaczoną ewidencyjnie numerem: 69/19 - nazwy „Zielona Polana”. Ogłoszona została uchwała ogłoszona została w Dzienniku Urzędowym Województwa Kujawsko-Pomorskiego z dnia 7 listopada 2019 r., poz. 5887. Drogię oznakowano w terenie tabliczką z nazwą. Nadanie nazwy pozwoliło na oznaczenie sąsiednich nieruchomości numerami porządkowymi.

76.	XIII/110/19	30.10.2019	w sprawie nadania nazwy drodze wewnętrznej, położonej w miejscowości Zamość, gm. Szubin.	22.11.2019	05.11.2019	-	Rok: 2019 Poz. 5888 Data ogł. 2019-11-07	-
-----	-------------	------------	--	------------	------------	---	--	---

Realizacja: uchwała dotyczy nadania nazwy drodze publicznej, położonej w Zamościu, obejmującej w całości działkę oznaczoną ewidencyjnie numerem: 203/15, nazwy „Zacisza”. Drogię oznakowano

w terenie tabliczką z nazwą. Nadanie nazwy pozwoliło na oznaczenie sąsiednich nieruchomości numerami porządkowymi. Uchwała ogłoszona została w Dzienniku Urzędowym Województwa Kujawsko-Pomorskiego z dnia 7 listopada 2019 r, poz. 5888.

77.	XIII/111 /19	30.10.2 019	w sprawie wyrażenia zgody na przeniesienie własności nieruchomości i w trybie art. 231 § 1 Kodeksu cywilnego.	30.10.2 019	05.11.2 019	-	-	-
-----	--------------	-------------	---	-------------	-------------	---	---	---

Realizacja: w dniu 27 grudnia 2019 r. został zawarty akt notarialny Rep. A numer 7759/2019 dotyczący umowy o odpłatne przeniesienie własności nieruchomości na rzecz osoby fizycznej, będącej właścicielem budynku usytuowanego na nieruchomości Gminy Szubin, tj. działki nr 1518, położonej w Szubinie. Uchwała nie podlega publikacji w Dzienniku Urzędowym Województwa Kujawsko-Pomorskiego.

78.	XIII/112 /19	30.10.2 019	w sprawie ustalenia wysokości opłat za zajęcie pasa drogowego dróg gminnych położonych na terenie miasta i gminy Szubin na cele niezwiązane z potrzebami zarządzania drogami lub potrzebami ruchu.	22.11.2 019	05.11.2 019	05.11.20 19	Rok: 2019 Poz. 5889 Data ogł. 2019-11-07	Tracą moc uchwały Rady Miejskiej w Szubinie: nr XV/150/04 z dnia 22.04.200 4r. oraz nr XIV/95/07 z dnia 24.10.200 7r. zmieniając a uchwałę nr XV/150/04 z dnia 22.04.200 4r.
-----	--------------	-------------	--	-------------	-------------	-------------	--	--

Realizacja: Zgodnie z art. 40 ust. 1 ustawy z dnia 21 marca 1985 r. o drogach publicznych (t.j. Dz.U. z 2018r. poz. 2068) zajęcie pasa drogowego na cele niezwiązane z budową, przebudową, remontem, utrzymaniem i ochroną dróg wymaga zezwolenia zarządcy drogi, w drodze decyzji administracyjnej. Za zajęcie pasa drogowego pobiera się opłatę, o czym stanowi art. 40 ust. 3 ustawy o drogach publicznych. Na podstawie uprawnienia, zamieszczonego w art. 40 ust. 8 ustawy o drogach publicznych organ stanowiący jednostki samorządu terytorialnego, w drodze uchwały, ustala dla dróg, których zarządcą jest jednostka samorządu terytorialnego, wysokość stawek opłaty za zajęcie 1 m² pasa drogowego. Obecnie obowiązujące stawki za zajęcie pasa drogowego dróg gminnych zlokalizowanych na terenie miasta i gminy Szubin oraz zasady ich ustalania zostały określone w uchwale Nr XV/150/04 Rady Miejskiej w Szubinie z dnia 22 kwietnia 2004 roku oraz w uchwale Nr XIV/95/07 Rady Miejskiej w Szubinie z dnia 24 października 2007 r. i do tej pory nie podlegały zmianom. Biorąc pod uwagę ochronę środowiska i zanieczyszczenie powietrza postanowiono zmniejszyć opłatę za umieszczenie sieci i urządzeń gazowych umieszczanych w pasie drogowym dróg gminnych o 75 %, celem zachęcenia do zmiany ogrzewania na bardziej ekologiczne. Ponadto wyróżniono opłatę za zajęcie elementów pasa drogowego, które zostały wybudowane, przebudowane lub wyremontowane i pozostają w okresie gwarancji oraz sprecyzowano opłatę za powierzchnię pasa drogowego zajętego przez rzut poziomy obiektu budowlanego, a także za m.in. tymczasowe stoiska handlowe. Uchwała ogłoszona została w Dzienniku Urzędowym Województwa Kujawsko-Pomorskiego z dnia 7 listopada 2019 r, poz. 5889.

79.	XIII/113 /19	30.10.2 019	w sprawie zarządzenia poboru w drodze inkasa podatków od osób fizycznych wpłacanych w formie łącznego zobowiązania pieniężnego oraz podatków: rolnego, od nieruchomości i i leśnego nie stanowiących łącznego zobowiązania pieniężnego oraz określenia inkasentów i wysokości wynagrodzenia za inkaso.	22.11.2 019	05.11.2 019	05.11.20 19	Rok: 2019 Poz. 5890 Data ogł. 2019-11-07	Traci moc uchwała nr X/85/19 Rady Miejskiej w Szubinie z dnia 4 lipca 2019 r.
Realizacja: uchwała została zrealizowana. Organy stanowiące jednostki samorządu terytorialnego, na podstawie przepisów prawa określonych w podstawie prawnej, mogą zarządzić pobór podatków wskazanych w § 1 niniejszej uchwały w drodze inkasa oraz określić inkasentów i wysokość wynagrodzenia za inkaso. Dotychczasowa praktyka wskazuje, iż zarządzenie poboru podatków w formie inkasa i powołanie sołtysów na inkasentów pozwala szybko i sprawnie zebrać podatki i opłaty stanowiące dochód Gminy Szubin. W wyniku podziału sołectwa Kołaczkowo uchwałą nr XI/92/19 z dnia 23 sierpnia 2019 r. wyodrębniono nowe sołectwo Stanisławka. Dnia 23 września 2019 r. wybrano nowego sołtysa tego sołectwa Pana Rafała Wesołowskiego. Uchwała ogłoszona została w Dzienniku Urzędowym Województwa Kujawsko-Pomorskiego z dnia 7 listopada 2019 r, poz. 5890.								
80.	XIII/114 /19	30.10.2 019	w sprawie określenia rocznych stawek podatku od środków transportowych na 2020 rok.	01.01.2 020	05.11.2 019	05.11.20 19	Rok: 2019 Poz. 5891 Data ogł. 2019-11-07	Traci moc uchwała nr III/16/18 Rady Miejskiej w Szubinie z dnia 6 grudnia 2018 r.
Realizacja: uchwała realizowana w trakcie 2020 roku. Zgodnie z przepisem art. 10 ust. 1 – 3 ustawy z dnia 12 stycznia 1991 roku o podatkach i opłatach lokalnych (Dz. U. z 2019 r., 1170) z uwzględnieniem ograniczeń zawartych w Obwieszczeniu Ministra Finansów z dnia 24 lipca 2019 r. w sprawie górnych granic stawek kwotowych podatków i opłat lokalnych na rok 2020 (M.P. z 2019 r. poz. 738) oraz Obwieszczeniu Ministra Finansów, Inwestycji i Rozwoju z dnia 15 października 2019 r. w sprawie minimalnych stawek podatku od środków transportowych obowiązujących w 2020 r. (M. P. z 2019 r. poz. 1020). Uchwała ogłoszona została w Dzienniku Urzędowym Województwa Kujawsko-Pomorskiego z dnia 7 listopada 2019 r, poz. 5891.								
81.	XIII/115 /19	30.10.2 019	w sprawie obniżenia średniej ceny skupu 1 q żyta dla potrzeb	01.01.2 020	05.11.2 019	05.11.20 19	Rok: 2019 Poz. 5892	Traci moc uchwała nr III/15/18 Rady Miejskiej w

			obliczania podatku rolnego na obszarze Gminy Szubin na 2020 rok.				Data ogł. 2019-11-07	Szubinie z dnia 6 grudnia 2018 r.
Realizacja: uchwała realizowana w trakcie 2020 roku. Rady gmin są uprawnione do obniżenia cen skupu żyta przyjmowanych jako podstawa obliczania podatku rolnego na obszarze gminy. Uchwała ogłoszona została w Dzienniku Urzędowym Województwa Kujawsko-Pomorskiego z dnia 7 listopada 2019 r, poz. 5892.								
82.	XIII/116 /19	30.10.2019	w sprawie przystąpienia do sporządzenia miejscowego planu zagospodarowania przestrzennego w obrębach ewidencyjnych: Ciężkowo, Wrzosey i Retkowo, gmina Szubin.	30.10.2019	05.11.2019	-	-	-
<p>Realizacja: przedmiotowa uchwała o przystąpieniu do sporządzenia miejscowego planu zagospodarowania przestrzennego, została podjęta zgodnie z art. 14 ust. 1 ustawy z dnia 27 marca 2003 r. o planowaniu i zagospodarowaniu przestrzennym (Dz. U. z 2018 r. poz. 1945 ze zm.). Podjęcie niniejszej uchwały w sprawie przystąpienia do sporządzenia miejscowego planu zagospodarowania przestrzennego w obrębach ewidencyjnych: Ciężkowo, Wrzosey i Retkowo, gmina Szubin wiąże się z potrzebą wyznaczenia obszaru pod lokalizację gazociągu wysokiego ciśnienia DN 300 relacji Latkowo - Wrzosey wraz z infrastrukturą, na odcinku położonym w obrębie gminy Szubin. Plan miejscowy jest konieczny dla kompleksowego wykonania inwestycji celu publicznego o znaczeniu ponadlokalnym. Budowa przedmiotowego gazociągu będzie ważnym elementem realizacji sieci dystrybucyjnej krajowego i lokalnego systemu gazowego. Przedmiotowa inwestycja będzie realizowana na gruntach sołectw: Wrzosey, Retkowo oraz Ciężkowo i będzie miała przebieg liniowy z wyznaczonym niezbędnym pasem technicznym i ochronnym, zgodnie z dołączonym do uchwały załącznikiem graficznym. Obszar ten jest niezabudowany i obecnie użytkowany jest rolniczo. W dniu 10 września 2019 r. do Burmistrza Szubina wpłynął wniosek Wiertconsulting sp. z o.o. z siedzibą w Poznaniu przy ul. Trzebiatowska 29A, która działa z upoważnienia Polskiej Spółki Gazownictwa, ul. Wojciecha Bandrowskiego 16, 33-100 Tarnów, o rozpoczęcie procedury planistycznej, mającej na celu wskazanie terenu pod lokalizację sieci gazowniczej o znaczeniu ponadlokalnym, która jest również celem publicznym, to Gmina Szubin podpisała stosowne porozumienie z Inwestorem, to jest Polską Spółką Gazownictwa sp. z o.o., która będzie faktycznie realizowała to zadanie, obciążając tę spółkę kosztami sporządzenia planu miejscowego i ewentualnymi odszkodowaniami, co jest zgodne z art. 21 ust 2 pkt 4 ustawy o planowaniu i zagospodarowaniu przestrzennym. Inwestycja, po jej wybudowaniu, poprawi zasilanie w gaz w tej części województwa oraz w znaczącym stopniu przyczyni się do poprawy bezpieczeństwa energetycznego Województwa Kujawsko – Pomorskiego, jak i samej Gminy Szubin, a także może stanowić ważny bodziec rozwoju. W przedmiotowej inwestycji nie zachodzą okoliczności faktyczne oraz prawne uniemożliwiające podjęcie prac planistycznych. Przystąpienie do opracowania planu miejscowego wraz z podstawowymi planowanymi założeniami jest w pełni zgodne z ustaleniami studium uwarunkowań i kierunków zagospodarowania przestrzennego miasta i gminy Szubin.</p> <p>W roku 2019 nie uchwalono jeszcze przedmiotowego planu miejscowego, gdyż procedura sporządzenia planu miejscowego jest w toku. Na koniec 2019 r. Burmistrz Szubina stosownymi</p>								

pismami wysłał projekt planu do opinii i uzgodnień. Przyjęcie uchwały końcowej w sprawie omawianego projektu planu przewiduje się na pierwszą połowę 2020 r. Uchwała nie podlega publikacji w Dzienniku Urzędowym Województwa Kujawsko-Pomorskiego.								
83.	XIII/117 /19	30.10.2 019	w sprawie pozbawienia statusu pomnika przyrody.	22.11.2 019	05.11.2 019	-	Rok: 2019 Poz. 5893 Data ogł. 2019-11-07	-
<p>Realizacja: uchwała zrealizowana, drzewo zostało usunięte. Uzyskanie zgody na wycięcie chronionego drzewa, a tym samym usunięcie powodowanego przez to drzewo zagrożenia wiąże się z koniecznością zniesienia ochrony pomnikowej z drzewa po uzgodnieniu projektu uchwały z właściwym Regionalnym Dyrektorem Ochrony Środowiska.</p> <p>Celem niniejszej uchwały było zdjęcie ochrony pomnikowej z drzewa z gatunku jesion wyniosły rosnącego na granicy działki, na której położony jest kościół pw. św. Katarzyny Aleksandryjskiej w Rynarzewie. W związku ze stanem zdrowotnym przedmiotowego pomnika przyrody została przeprowadzona ekspertyza dendrologiczna przez dr inż. Macieja Korczyńskiego, która wykazała, że jesion wyniosły (<i>Fraxinus excelsior</i>)- pomnik przyrody jest w złym stanie zdrowotnym, a jego korona nie jest stabilna, co przy silnych wiatrach może doprowadzić do wywrotu drzewa. Uchwała ogłoszona została w Dzienniku Urzędowym Województwa Kujawsko-Pomorskiego z dnia 7 listopada 2019 r, poz. 5893.</p>								
84.	XIII/118 /19	30.10.2 019	zmieniająca uchwałę w sprawie wieloletniej prognozy finansowej Gminy Szubin.	30.10.2 019	05.11.2 019	-	-	Częściow o zmienia uchwałę nr XLII/319/1 3 Rady Miejskiej w Szubinie z dnia 30 grudnia 2013 r.
Realizacja: sprawozdanie z wykonania tej uchwały będzie przedmiotem obrad Rady na sesji w czerwcu 2020 roku. Uchwała nie podlega publikacji w Dzienniku Urzędowym Województwa Kujawsko-Pomorskiego.								
85.	XIII/119 /19	30.10.2 019	zmieniająca uchwałę w sprawie uchwalenia budżetu gminy Szubin na 2019 rok.	30.10.2 019	05.11.2 019	05.11.20 19	-	Częściow o zmienia uchwałę Nr IV/22/18 Rady Miejskiej w Szubinie z dnia 28 grudnia 2018 r.
Realizacja: sprawozdanie z wykonania tej uchwały będzie przedmiotem obrad Rady na sesji w czerwcu 2020 roku. Uchwała nie podlega publikacji w Dzienniku Urzędowym Województwa Kujawsko-Pomorskiego.								
86.	XIV/120 /19	28.11.2 019	w sprawie przyjęcia "Rocznego programu współpracy Gminy Szubin	28.11.2 019	04.12.2 019	04.12.2 019	-	-

			z organizacjami pozarządowymi oraz podmiotami, o których mowa w art. 3 ust. 3 ustawy z dnia 24 kwietnia 2003 r. o działalności pożytku publicznego i o wolontariacie na rok 2020".					
Realizacja: sprawozdanie z realizacji programu zostanie przedstawione Radzie Miejskiej do końca kwietnia 2021 r. W roku 2019 realizowana była uchwała nr XLVIII/591/18 Rady Miejskiej w Szubinie z dnia 18 października 2018 w sprawie przyjęcia "Rocznego programu współpracy Gminy Szubin z organizacjami pozarządowymi oraz podmiotami, o których mowa w art. 3 ust. 3 ustawy z dnia 24 kwietnia 2003 r. o działalności pożytku publicznego i o wolontariacie na rok 2019". Uchwała nie podlega publikacji w Dzienniku Urzędowym Województwa Kujawsko-Pomorskiego.								
87.	XIV/121/19	28.11.2019	w sprawie ustalenia szczegółowych zasad ponoszenia odpłatności za pobyt w ośrodkach wsparcia udzielających schronienia osobom bezdomnym z terenu Gminy Szubin.	21.12.2019	04.12.2019	04.12.2019	Rok: 2019 Poz. 6918 Data ogł. 2019-12-06	Traci moc uchwała Nr XXXVII/47/0/17 z dnia 26 października 2017 r.
Realizacja: uchwała jest w ciągłym zastosowaniu jako przepis regulujący do wydawania decyzji w sprawie umieszczania osób bezdomnych. Uchwała ogłoszona została w Dzienniku Urzędowym Województwa Kujawsko-Pomorskiego z dnia 6 grudnia 2019 r, poz. 6918.								
88.	XIV/122/19	28.11.2019	w sprawie powołania Rady Muzeum przy Muzeum Ziemi Szubińskiej w Szubinie.	28.11.2019	04.12.2019	-	-	-
Realizacja: 6 grudnia 2019r. przekazano uchwałę Dyrektorowi Muzeum do służbowego wykorzystania. Uchwała nie podlega publikacji w Dzienniku Urzędowym Województwa Kujawsko-Pomorskiego.								
89.	XIV/123/19	28.11.2019	w sprawie przystąpienia do sporządzenia miejscowego planu	28.11.2019	04.12.2019	-	-	-

			zagospodarowania przestrzenne go dla terenu położonego w zachodniej części wsi Kowalewo, gmina Szubin.					
<p>Realizacja: przedmiotowa uchwała o przystąpieniu do sporządzenia miejscowego planu zagospodarowania przestrzennego dla terenu położonego w zachodniej części wsi Kowalewo została podjęta zgodnie z art. 14 ust. 1 ustawy z dnia 27 marca 2003 r. o planowaniu i zagospodarowaniu przestrzennym (Dz. U. z 2018 r., poz. 1945 ze zm.). Dla analizowanego terenu, obowiązuje akt prawa miejscowego nr XLVII/353/14 uchwalony przez Radę Miejską w Szubinie w dniu 15 maja 2014 r. w sprawie miejscowego planu zagospodarowania przestrzennego dla terenu obejmującego część wsi Kowalewo i Słupy. Opracowaniem planu objęta została jednostka o symbolu 25P/U - teren przeznaczony pod zabudowę produkcyjną, składy, magazyny z dopuszczeniem usług, jak również tereny leśne i drogi. Obszar opracowania planu zajmuje nieco ponad 112,00 ha gruntu i leży w całości w obrębie geodezyjnym Kowalewo. Od wschodu teren graniczy z osiedlem mieszkaniowym, z kolei zachodnia granica to granica obrębu ewidencyjnego Kowalewa z obrębem Słupy. Zarówno północna jak i południowa granica obszaru wyznaczona jest przez drogi publiczne, odpowiednio gminną i powiatową na południu. Uchwała Rady Miejskiej w Szubinie w sprawie przystąpienia do sporządzenia miejscowego planu zagospodarowania przestrzennego dla przedmiotowego terenu, pozwoli na rozpoczęcie trybu formalnoprawnego sporządzenia planu, stosownie do przepisów powołanej wcześniej ustawy. Prawidłowe wyznaczenie ciągów komunikacyjnych, w których będą umieszczone odpowiednie media może stać się ważnym czynnikiem przyciągających inwestorów. Realizacja inwestycji na podstawie planu miejscowego z zachowaniem procedur poprzedzających jego sporządzenie umożliwi również ochronę uwarunkowań przyrodniczych.</p> <p>W roku 2019 nie uchwalono jeszcze przedmiotowego planu miejscowego, gdyż procedura sporządzenia planu miejscowego jest w toku. Na koniec 2019 r. Burmistrz Szubina stosownymi pismami zawiadomił odpowiednie instytucje i organy o przystąpieniu do sporządzenia przedmiotowego planu miejscowego. Przyjęcie uchwały końcowej w sprawie omawianego projektu planu przewiduje się na pierwszą połowę 2021 r. Uchwała nie podlega publikacji w Dzienniku Urzędowym Województwa Kujawsko-Pomorskiego.</p>								
90.	XIV/124 /19	28.11.2 019	w sprawie wysokości i zasad udzielania dotacji celowej dla podmiotów prowadzących żłobki na terenie Gminy Szubin.	21.12.2 019	04.12.2 019	04.12.2 019	Rok: 2019 Poz. 6918 Data ogł. 2019-12-06	-
<p>Realizacja: Art. 60 ustawy z dnia 4 lutego 2011 roku o opiece nad dziećmi do lat 3 (t.j. Dz. U. z 2019 r. poz. 409, 730, 2020) pozwala na przyznanie niepublicznym podmiotom sprawującym opiekę nad dziećmi do lat 3 dotacji celowej z budżetu gminy. Celem przyznania dotacji celowej jest wspieranie systemu opieki nad dziećmi poprzez zwiększenie liczby miejsc opieki w niepublicznych żłobkach. Dotacja celowa może być przyznawana podmiotom prowadzącym żłobek na dofinansowanie zadań określonych w ustawie o opiece nad dziećmi do lat 3. Udzielona dotacja wpłynie na obniżenie opłat przez rodziców za pobyt dziecka w placówkach niepublicznych posiadających wpis do rejestru Burmistrza Szubina. Szczegóły realizacji zadania oraz zasady rozliczania dotacji określone są w umowie zawartej pomiędzy gminą Szubin a podmiotem prowadzącym żłobek. Uchwała ogłoszona została w Dzienniku Urzędowym Województwa Kujawsko-Pomorskiego z dnia z dnia 6 grudnia 2019 r., poz. 6918.</p>								
91.	XIV/125 /19	28.11.2 019	zmieniająca uchwałę w	28.11.2 019	04.12.2 019	-	-	Częściow o zmienia

			sprawie wieloletniej prognozy finansowej Gminy Szubin.					uchwałę nr XLII/319/13 RM w Szubinie z dnia 30 grudnia 2013 r.
Realizacja: sprawozdanie z wykonania tej uchwały będzie przedmiotem obrad Rady na sesji w czerwcu 2020 roku. Uchwała nie podlega publikacji w Dzienniku Urzędowym Województwa Kujawsko-Pomorskiego.								
92.	XIV/126/19	28.11.2019	zmieniająca uchwałę w sprawie uchwalenia budżetu gminy Szubin na 2019 rok.	28.11.2019	04.12.2019	04.12.2019	Rok: 2019 Poz. 6920 Data ogł. 2019-12-06	Częściowo zmienia uchwałę Nr IV/22/18 RM w Szubinie z dnia 28 grudnia 2018 r.
Realizacja: sprawozdanie z wykonania tej uchwały będzie przedmiotem obrad Rady na sesji w czerwcu 2020 roku.								
93.	XV/127/19	30.12.2019	w sprawie wieloletniej prognozy finansowej gminy Szubin.		07.01.2020	07.01.2020	-	Traci moc uchwała nr XLII/319/13 Rady Miejskiej w Szubinie z dnia 30 grudnia 2013 r.
Realizacja: informacja z wykonania uchwały będzie przedmiotem obrad Rady na sesji we wrześniu 2020 roku, a sprawozdanie z wykonania budżetu będzie przedmiotem obrad Rady na sesji w czerwcu 2021 roku. Uchwała nie podlega publikacji w Dzienniku Urzędowym Województwa Kujawsko-Pomorskiego.								
94.	XV/128/19	30.12.2019	w sprawie uchwalenia budżetu gminy Szubin na 2020 rok.	01.01.2020	07.01.2020	07.01.2020	Rok: 2020 Poz. 299 Data ogł. 2020-01-09	-
Realizacja: informacja z wykonania uchwały będzie przedmiotem obrad Rady na sesji we wrześniu 2020 roku, a sprawozdanie z wykonania budżetu będzie przedmiotem obrad Rady na sesji w czerwcu 2021 roku. Uchwała ogłoszona została w Dzienniku Urzędowym Województwa Kujawsko-Pomorskiego z dnia 9 stycznia 2020 r, poz. 299.								
95.	XV/129/19	30.12.2019	w sprawie uchwalenia planu pracy Rady Miejskiej w Szubinie na 2020 rok.	30.12.2019	07.01.2020	-	-	-

Realizacja: plan pracy Rady Miejskiej na 2020 rok jest w trakcie realizacji. Uchwała nie podlega publikacji w Dzienniku Urzędowym Województwa Kujawsko-Pomorskiego.								
96.	XV/130/ 19	30.12.2 019	w sprawie zatwierdzenia planu kontroli Komisji Rewizyjnej Rady Miejskiej w Szubinie na 2020 rok.	30.12.2 019	07.01.2 020	-	-	-
Realizacja: plan kontroli Komisji Rewizyjnej na 2020 rok jest w trakcie realizacji. Uchwała nie podlega publikacji w Dzienniku Urzędowym Województwa Kujawsko-Pomorskiego.								
97.	XV/131/ 19	30.12.2 019	w sprawie zatwierdzenia planu pracy Komisji Skarg, Wniosków i Petycji Rady Miejskiej w Szubinie na 2020 rok.	30.12.2 019	07.01.2 020	-	-	-
Realizacja: plan pracy Komisji Skarg, Wniosków i Petycji na 2020 rok jest w trakcie realizacji. Uchwała nie podlega publikacji w Dzienniku Urzędowym Województwa Kujawsko-Pomorskiego.								
98.	XV/132/ 19	30.12.2 019	w sprawie zatwierdzenia planów pracy stałych komisji Rady Miejskiej w Szubinie na 2020 rok.	30.12.2 019	07.01.2 020	-	-	-
Realizacja: plany pracy stałych komisji rady na 2020 rok są w trakcie realizacji. Uchwała nie podlega publikacji w Dzienniku Urzędowym Województwa Kujawsko-Pomorskiego.								
99.	XV/133/ 19	30.12.2 019	w sprawie rozpatrzenia skargi na działalność Burmistrza Szubina.	30.12.2 019	07.01.2 020	07.01.2 020	-	
Realizacja: w dniu 10 grudnia 2019 r. do Przewodniczącej Rady Miejskiej w Szubinie wpłynęło pismo Skarżącej, przekazane przez Wojewodę Kujawsko – Pomorskiego w Bydgoszczy stanowiące skargę. Przewodnicząca Rady Miejskiej w dniu 11 grudnia 2019 r. przekazała skargę Komisji Skarg, Wniosków i Petycji Rady Miejskiej w Szubinie w celu ustalenia stanu faktycznego sprawy i sporządzenia projektu uchwały Rady Miejskiej w Szubinie wraz z uzasadnieniem. W dniu 16 grudnia br. Komisja Skarg, Wniosków i Petycji na posiedzeniu zapoznała się ze skargą na działanie organu wykonawczego. Przedmiotem skargi było nienależyte wykonywanie zadań przez pracowników, a tym samym naruszenie „zdaniem Skarżącej” jej interesów polegających na braku natychmiastowej wypłaty świadczeń rodzinnych. Na podstawie przedstawionego przez Komisję Skarg, Wniosków i Petycji stanu faktycznego, Rada Miejska w Szubinie uznała skargę za bezzasadną.								
100.	XV/134/ 19	30.12.2 019	w sprawie ustalenia planu dofinansowania form	01.01.2 020	07.01.2 020	07.01.2 020	-	Traci moc uchwała Nr IV/25/18 Rady

			doskonalenia zawodowego nauczycieli oraz maksymalnych kwot dofinansowania ze środków na doskonalenie zawodowe nauczycieli, a także specjalności i form kształcenia, na które dofinansowanie jest przyznane w 2020 r.					Miejskiej w Szubinie z dnia 28 grudnia 2018 r.
Realizacja: projekt uchwały został pozytywnie zaopiniowany przez zakładowe związki zawodowe działające w szkołach i przedszkolach na terenie gminy Szubin. Doksztalanie i doskonalenie zawodowe nauczycieli finansowane jest ze środków wyodrębnionych w budżecie organu prowadzącego na podstawie art. 70 a – Karty Nauczyciela. Organ prowadzący w porozumieniu z dyrektorami szkół i przedszkoli ustala maksymalne kwoty dofinansowania opłat za kształcenie pobierane przez szkoły wyższe i zakłady kształcenia nauczycieli oraz określa specjalności i formy kształcenia, na które dofinansowanie jest przyznawane. Uchwała nie podlega publikacji w Dzienniku Urzędowym Województwa Kujawsko-Pomorskiego.								
101.	XV/135/19	30.12.2019	w sprawie przyjęcia Gminnego Programu Profilaktyki, Rozwiązywania Problemów Alkoholowych i Przeciwdziałania Narkomanii dla gminy Szubin na rok 2020.	01.01.2020	07.01.2020	-	-	-
Realizacja: zadania wynikające z Gminnego Programu Profilaktyki, Rozwiązywania Problemów Alkoholowych i Przeciwdziałania Narkomanii w roku 2020 będą realizowane przez Pełnomocnika Burmistrza ds. profilaktyki i rozwiązywania problemów uzależnień oraz Gminną Komisję Rozwiązywania Problemów Alkoholowych. Sprawozdanie z realizacji programu zostanie przedstawione Radzie Miejskiej do końca marca 2021 r. W roku 2019 realizowana była uchwała nr IV/27/18 Rady Miejskiej w Szubinie z dnia 28 grudnia 2018 w sprawie przyjęcia Gminnego Programu Profilaktyki, Rozwiązywania Problemów Alkoholowych i Przeciwdziałania Narkomanii dla gminy Szubin na rok 2019. Uchwała nie podlega publikacji w Dzienniku Urzędowym Województwa Kujawsko-Pomorskiego.								
102.	XV/136/19	30.12.2019	mieniająca uchwałę w sprawie ustalenia wysokości	24.01.2020	07.01.2020	-	Rok: 2020 Poz. 300	Częściowo zmienia uchwałę nr XIII/112/1

			opłat za zajęcie pasa drogowego dróg gminnych położonych na terenie miasta i gminy Szubin na cele niezwiązane z potrzebami zarządzania drogami lub potrzebami ruchu.				Data ogł. 2020-01-09	9 Rady Miejskiej w Szubinie z dnia 30 października 2019 r.
Realizacja: z dniem 25 października 2019 r. weszły w życie zmiany niektórych postanowień ustawy o drogach publicznych, które objęły m.in. obniżenie maksymalnych stawek za zajęcie pasa drogowego w odniesieniu do obiektów i urządzeń infrastruktury telekomunikacyjnej. Obniżenie stawek przyczyni się do zwiększenia inwestycji w przedmiotowym obszarze. Utrzymanie zbyt wysokich stawek pogłębiałoby natomiast wykluczenie cyfrowe niektórych obszarów naszego kraju i przede wszystkim zamieszkujących na nich obywateli. Uchwała ogłoszona została w Dzienniku Urzędowym Województwa Kujawsko-Pomorskiego z dnia 9 stycznia 2020 r., poz. 300.								
103.	XV/137/19	30.12.2019	zmieniająca uchwałę w sprawie wieloletniej prognozy finansowej Gminy Szubin.	30.12.2019	07.01.2020	07.01.2020	-	Częściow o zmienia uchwałę nr XLII/319/13 Rady Miejskiej w Szubinie z dnia 30 grudnia 2013 r
Realizacja: sprawozdanie z wykonania tej uchwały będzie przedmiotem obrad Rady na sesji w czerwcu 2020 roku. Uchwała nie podlega publikacji w Dzienniku Urzędowym Województwa Kujawsko-Pomorskiego.								
104.	XV/138/19	30.12.2019	zmieniająca uchwałę w sprawie uchwalenia budżetu gminy Szubin na 2019 rok.	30.12.2019	07.01.2020	07.01.2020	Rok: 2020 Poz. 301 Data ogł. 2020-01-09	Częściow o zmienia uchwałę Nr IV/22/18 Rady Miejskiej w Szubinie z dnia 28 grudnia 2018 r.
Realizacja: sprawozdanie z wykonania tej uchwały będzie przedmiotem obrad Rady na sesji w czerwcu 2020 roku. Uchwała ogłoszona została w Dzienniku Urzędowym Województwa Kujawsko-Pomorskiego z dnia 9 stycznia 2020 r., poz. 301.								

Źródło: Biuro Rady Miejskiej w Szubinie.

W 2019 roku Wojewoda Kujawsko-Pomorski jako organ kontrolny, weryfikujący zgodność z prawem podjętych uchwał, wszczął dwa postępowania nadzorcze. W obydwu przypadkach organy gminy przychyliły się do uwag wojewody skierowanych pod kątem zgodności uchwał z prawem i zobowiązały się do ich zmiany lub uchylecia.

W analizowanym okresie radni złożyli 129 interpelacji i wniosków, które w znakomitej większości dotyczyły spraw i zadań będących w kompetencji Burmistrza Szubina. Ponad 90 zapytań dotyczyło spraw związanych z problemem dróg lokalnych (remonty, budowy, zmiany organizacji ruchu) i oświetlenia ulicznego. Wskaźnik ten uwidacznia jak ważna i jakich dodatkowych nakładów finansowych wymaga tematyka związana z lokalnymi drogami i z tym, co wiąże się z bezpieczeństwem uczestników ruchu drogowego, jak i pieszego.

XV. STOWARZYSZENIA I WSPÓŁPRACA ZAGRANICZNA GMINY SZUBIN W 2019 ROKU

Gmina Szubin w roku 2019 należała do następujących formalnych stowarzyszeń i związków zrzeszających inne jednostki terytorialne kraju:

- Związek Gmin Kcynia, Nakło, Szubin;
- Partnerstwo dla Krajny i Pałuk;
- Lokalna Grupa Rybacka „Nasza Krajna i Pałuki”;
- Stowarzyszenie Metropolia Bydgoszcz.

1. ZWIĄZEK GMIN KCYNIA, NAKŁO, SZUBIN



Związek Gmin Kcynia, Nakło, Szubin został powołany w roku 1998 roku w celu budowy i eksploatacji wysypiska odpadów komunalnych w Rozwarzynie, gm. Nakło nad Notecią oraz świadczenia usług w zakresie gospodarki odpadami komunalnymi. Gminami członkowskimi Związku Gmin są: Kcynia, Nakło nad Notecią i Szubin. Siedzibą Związku jest Nakło nad Notecią. Organami Związku są Zgromadzenie i Zarząd. Zgromadzenie jest organem stanowiącym i kontrolnym Związku. Zarząd jest organem wykonawczym Związku Gmin. Organy te wybierane są na okres kadencji Rad Gmin będących członkami Związku. W skład Zgromadzenia wchodzi przedstawiciele gmin uczestniczących w Związku, w tym ich burmistrzowie.

Zgromadzenie Związku Gmin Kcynia, Nakło, Szubin:

- Piotrkowski Mariusz – Przewodniczący Zgromadzenia – reprezentant Gminy Szubin;
- Stachowiak Mateusz – Sekretarz Zgromadzenia;
- Danielewski Roman – Członek – reprezentant Gminy Szubin;
- Gajewski Marek – Członek – reprezentant Gminy Szubin;
- Karolczak Szymon – Członek;
- Lepper Tadeusz – Członek;
- Malikowski Mariusz – Członek;
- Szaruga Marek – Członek;
- Światłowski Jan – Członek.

Natomiast skład Zarządu Związku przedstawia się następująco:

- Karolczak Szymon – Przewodniczący Zarządu – przedstawiciel gminy Nakło nad Notecią;
- Marek Szaruga – Wiceprzewodniczący Zarządu – przedstawiciel gminy Kcynia;
- Światłowski Jan – Członek Zarządu – przedstawiciel gminy Nakło nad Notecią.

Każda z gmin członkowskich, co roku wpłaca składkę członkowską na realizację celów statutowych i właśnie ze składek członkowskich pochodzą dochody budżetowe Związku.

W 2019 roku Gmina Szubin wpłaciła składkę w wysokości 82.735,21 złotych. Składka ta jest naliczana proporcjonalnie do liczby mieszkańców gminy członkowskiej.

W czerwcu 2018 roku odbyła się wizytacja zrehabilitowanego składowiska odpadów w Rozwarzynie przez przedstawicieli Marszałka Województwa Kujawsko-Pomorskiego. Wypadła ona pomyślnie

i pozytywnie dla Związku. Jednakże Związek jest zobowiązany do stałego monitoringu składowiska i jego wpływu na środowisko.

Fot. nr 22: Rekultywacja nieczynnego składowiska odpadów w Rozwarzynie, gm. Nakło nad Notecią.



Składowisko odpadów w Rozwarzynie, <http://www.rekultywacja.kujawsko-pomorskie.pl/uploads/images/Gallery/Skladowiska-kwiecien-2015-r/Zwiazek-Miedzygminny-Kcynia-Naklo-Szubin-skladowisko-Rozwarzyn/Rozwarzyn%208.png>.

2. LOKALNA GRUPA RYBACKA „NASZA KRAJNA I PAŁUKI”



Gmina Szubin do Lokalnej Grupy Rybackiej „Nasza Krajna i Pałuki” (LGR) przystąpiła w roku 2009 na mocy uchwały Rady Miejskiej w sprawie deklaracji przystąpienia Gminy Szubin do tworzącego się Stowarzyszenia Lokalna Grupa Rybacka pod nazwą "Nasza Krajna i Pałuki (Uchwała nr XLIV/335/09 Rady Miejskiej w Szubinie z dnia 30 grudnia 2009). Siedzibą towarzystwa jest Nakło nad Notecią. Jest to organizacja pozarządowa działająca na mocy umowy ramowej z Samorządem Województwa Kujawsko-Pomorskiego. Swoim działaniem obejmujemy powiększony od 2015 roku obszar 10 gmin: Nakło n. Notecią, Sadki, Szubin, Mrocza, Więcbork, Sępólno Krajeńskie, Kamień Krajeński, Żnin, Gąsawa, Rogowo.

Organy stowarzyszenia obejmują: Zarząd i Komisję Rewizyjną. W skład Zarządu wchodzi:

- Elżbieta Bielińska – Prezes;
- Tomasz Fifielski – Wiceprezes;
- Małgorzata Łapaczyńska – Członek zarządu;
- Piotr Sykut – Członek zarządu.

Natomiast członkami Komisji Rewizyjnej są:

- Bogdan Pawłowski – Przewodniczący Komisji;
- Iwona Kubiak – Zastępca Przewodniczącego;
- Kamila Radzka-Januszewska – Członek Komisji.

LGR jest partnerstwem trójsektorowym, składającym się z przedstawicieli sektora publicznego, gospodarczego i społecznego oraz mieszkańców obszaru i partnerów. LGR podejmuje niekomercyjne działania na rzecz zrównoważonego rozwoju obszarów zależnych od sektora rybactwa.

Gmina jako członek zwyczajny Stowarzyszenia opłaca coroczne składki. W 2019 roku składka ta wyniosła 3.500,00 zł.

Głównymi celami realizowanymi przez LGR są m.in.:

- Zrównoważony rozwój obszarów zależnych od rybactwa oraz rozwój kierowany przez lokalną społeczność;
- Poprawę jakości życia w społecznościach rybackich i infrastruktury rybackiej;
- Dywersyfikację zatrudnienia w kierunku działalności poza sektorem rybactwa;
- Poprawę atrakcyjności gospodarczej i turystycznej obszarów związanych z sektorem rybactwa;
- Ochronę i poprawę stanu środowiska obszarów związanych z sektorem rybactwa;
- Działania na rzecz rozwoju turystyki wodnej;
- Działania na rzecz osób niepełnosprawnych;
- Naukę, edukację, oświatę i wychowanie;
- Krajoznawstwo oraz wypoczynek dzieci i młodzieży;
- Kulturę, sztukę, ochronę dóbr kultury i tradycji;
- Ekologię i ochronę zwierząt oraz ochronę dziedzictwa przyrodniczego.

Cele te są realizowane poprzez lokalne strategie rozwoju lokalnego oraz podejmowanie inicjatyw i działań mających na celu pobudzenie aktywności społeczności lokalnych. Lokalna Grupa Rybacka „Nasza Krajna i Pałuki” podejmuje szereg działań o charakterze informacyjnym lub szkoleniowym, w tym seminaria, szkolenia, konferencje, a także festiwale, targi, pokazy i wystawy, służące zwłaszcza promocji regionu i jego tożsamości kulturowej.

3. PARTNERSTWO DLA KRAJNY I PAŁUK



Gmina Szubin przystąpiła do Stowarzyszenia Partnerstwo dla Krajny i Pałuk w roku 2008, na mocy uchwały Rady Miejskiej w Szubinie (Uchwała nr XX/154/08 Rady Miejskiej w Szubinie z dnia 21 maja 2008). Lokalna Grupa Działania Partnerstwo dla Krajny i Pałuk jest stowarzyszeniem skupiającym ponad 60 członków, zgrupowanych w trzech sektorach: publicznym, społecznym, gospodarczym. Organy stowarzyszenia obejmują Zarząd oraz Radę. W skład Zarządu stowarzyszenia wchodzi:

- Kamila Radzka-Januszewska – Prezes Zarządu Stowarzyszenia;
- Barbara Jasińska – Wiceprezes Zarządu Stowarzyszenia;
- Ryszard Kamiński – Wiceprezes Zarządu Stowarzyszenia;
- Henryka Tracz – Sekretarz Zarządu Stowarzyszenia;
- Medard Jakś – Członek Zarządu Stowarzyszenia.

W Radzie stowarzyszenia sektor społeczno-gospodarczy oraz mieszkańców reprezentują

- Marietta Błaszkwicz;
- Adam Grewling;
- Wojciech Gawlak;
- Sławomir Krainki;
- Ewa Pierucka;
- Izabela Stefańska-Król;
- Klaudia Gajewska;
- Iwona Wencka-Stramowska;
- Piotr Wilak.

Natomiast sektor publiczny, w tym mieszkańców reprezentują:

- Marek Szaruga;
- Michalina Zygmunt;
- Piotr Kalamon;
- Tadeusz Sobol;
- Leszek Klesiński;

- Wioletta Borys-Stachowiak.

Celami i zadaniami Stowarzyszenia są m.in.:

- działania na rzecz zrównoważonego rozwoju obszarów wiejskich i rozwoju kierowanego przez lokalną społeczność;
- aktywizacja lokalnych społeczności w szczególności przez działania animacyjne na rzecz rodzin, solidarności międzypokoleniowej, dzieci, młodzieży i osób starszych;
- zmniejszanie poziomu ubóstwa i wykluczenia społecznego na obszarze działania LGD;
- tworzenie warunków sprzyjających powstawaniu nowych miejsc pracy i tworzenie warunków umożliwiających podjęcie pracy osobom dotąd pozostającym bez pracy, a także tworzenie korzystnych warunków do tworzenia nowych firm i rozwoju firm istniejących, sprzyjających zwiększeniu potencjału osób wykluczonych lub zagrożonych wykluczeniem z rynku pracy;
- wspieranie tworzenia małych inkubatorów przedsiębiorczości, wspomagających przedsiębiorstwa z branży nierolniczej oraz wsparcie doradczo-szkoleniowe dla osób planujących rozpoczęcie działalności gospodarczej;
- zwiększanie dostępności technologii informacyjno-komunikacyjnych na obszarach wiejskich oraz podnoszenie poziomu korzystania z nich i poprawianie ich jakości;
- wspieranie działań na rzecz ochrony środowiska i klimatu;
- wspieranie działań służących rozwojowi małego przetwórstwa oraz tworzenie sieci w zakresie tworzenia krótkich łańcuchów dostaw i rynków lokalnych oraz działań promocyjnych i marketingowych;
- podejmowanie inicjatyw i działań dla rozwoju obszaru działania Partnerstwa dla Krajny i Pałuk, mających na celu: rozwój produktów regionalnych, turystyki, przedsiębiorczości, zasobów ludzkich, społeczeństwa obywatelskiego i informacyjnego, aktywizację społeczną, gospodarczą i zawodową;
- przeciwdziałanie wykluczeniu społecznemu i patologiom społecznym, zachowanie dziedzictwa kulturowego na obszarze działania Partnerstwa dla Krajny i Pałuk.

Cele te są realizowane poprzez lokalne strategie rozwoju lokalnego oraz podejmowanie inicjatyw i działań mających na celu pobudzenie aktywności społeczności lokalnych. Partnerstwo dla Krajny i Pałuk podejmuje szereg działań o charakterze informacyjnym lub szkoleniowym. Podstawową tworzenia budżetu Stowarzyszenia są składki członkowskie. W 2019 roku gmina Szubina na rzecz Partnerstwa dla Krajny i Pałuk wpłaciła kwotę w wysokości 18.451,20 zł. Jak wspomniano powyżej reprezentantem Gminy Szubin w Stowarzyszeniu jest Zastępca Burmistrza Szubina Wioletta Borys-Stachowiak.

4. METROPOLIA BYDGOSZCZ



Uchwałą Rady Miejskiej z 10 czerwca 2016 roku (Uchwała nr XXII/269/16 Rady Miejskiej w Szubinie z dnia 10 czerwca 2016) Gmina Szubin weszła w skład Stowarzyszenia Metropolia Bydgoszcz. Do współtworzenia i członkostwa w Stowarzyszeniu Miasto Bydgoszcz zaprosiło 19 podmiotów terytorialnych. Były to gminy: Osielsko, Dąbrowa Chełmińska, Dobrcz, Koronowo, Białe Błota, Sienko, Solec Kujawski, Nowa Wieś Wielka, Nakło nad Notecią, Łabiszyn, Szubin, Żnin, Barcin, Mroczka, Rojewo, Kcynia, Pruszcz oraz powiaty: bydgoski, nakielski.

Celem podjęcia inicjatywy zmierzającej do utworzenia Stowarzyszenia Metropolia Bydgoszcz jest wspieranie idei samorządu terytorialnego oraz obrona wspólnych interesów członków stowarzyszenia, w szczególności wspieranie rozwoju społeczno-gospodarczego oraz integracja funkcjonalna i przestrzenna środkowo-zachodniej części województwa realizowana poprzez pogłębianie współpracy w zakresie przedsiębiorczości, tworzenia nowych miejsc pracy, wspierania rozwoju komunikacji publicznej, budowania marki i zwiększania potencjału gospodarczego i turystycznego, a także poprawy konkurencyjności regionu.

Najwyższym organem Władz Stowarzyszenia Metropolia Bydgoszcz jest Walne Zebranie Członków zwane Radą Metropolii. W jej skład wchodzi wszyscy Włodarze członkowskich miast, gmin

i powiatów. Organem wykonawczym jest Zarząd Stowarzyszenia Metropolia Bydgoszcz, który składa się z 7 osób. W skład tego organu wchodzi:

- Rafał Bruski – Prezydent Bydgoszczy – Prezes Zarządu;
- Wojciech Porzych – Starosta Bydgoski – Wiceprezes Zarządu;
- Tadeusz Sobol – Starosta Nakielski – Wiceprezes Zarządu;
- Dariusz Wądołowski – Wójt Gminy Pruszcz – Wiceprezes Zarządu;
- Teresa Substyk – Burmistrz Solca Kujawskiego – Członek Zarządu;
- Wojciech Sypniewski – Wójt Osielska – Członek Zarządu;
- Robert Luchowski – Burmistrz Żnina – Członek Zarządu.

Natomiast w skład Komisji Rewizyjnej Stowarzyszenia Metropolia Bydgoszcz wchodzi następujące osoby:

- Patryk Mikołajewski – Burmistrz Koronowa;
- Sławomir Napierała – Burmistrz Nakła nad Notecią;
- Marek Szaruga – Burmistrz Kcyni.

Główne cele Stowarzyszenia Metropolia Bydgoszcz realizowane będą m.in. poprzez:

- działania wspierające wdrażanie wspólnie wypracowanej strategii rozwoju;
- podejmowanie wspólnych inicjatyw gospodarczych, mających wpływ na rozwój gmin i powiatów wchodzących w skład Stowarzyszenia;
- inicjowanie i wspieranie prac naukowo-badawczych;
- prowadzenie działalności wydawniczej, szkoleniowej i promocyjnej.

Mieszkańcy całego obszaru metropolitalnego korzystają z oferty kulturowej, handlowej, oświatowej miasta centralnego. W mieście tym, korzystają też najczęściej ze służby zdrowia czy wydarzeń kulturalno-rozrywkowych. Dla zapewnienia komfortu i ciągłej poprawy jakości życia mieszkańców samorządy podejmują współpracę w coraz większej liczbie obszarów. Utworzenie i działalność stowarzyszenia Metropolia Bydgoszcz w skuteczny sposób wspiera proces pogłębiania takiej współpracy, budowania pozytywnych relacji i wzajemnego zaufania między samorządami, a także rozwijania poczucia wspólnoty metropolitalnej pomiędzy mieszkańcami poszczególnych miejscowości.

Podobnie jak w innych Stowarzyszeniach tak i tutaj podstawą budżetu są składki członkowskie. Na ten cel w 2019 roku Gmina Szubin z własnego budżetu przekazała 12.328,50 zł.

Wymiernym skutkiem udziału w tym Stowarzyszeniu jest „Metropolitalna Karta Seniora 60+”.

Ryc. Nr 13. Metropolitalna Karta Seniora dla Mieszkańców Gminy Szubin.



Źródło: Urząd Miejski w Szubinie.

Funkcjonuje ona w oparciu o program Bydgoskiej Karty Seniora, a zakres przestrzenny jej działania obejmuje obszar całej Metropolii. Dodatkowo podpisane zostało porozumienie między miastem Bydgoszcz a Stowarzyszeniem, w ramach którego Stowarzyszenie będzie koordynować i prowadzić wdrożenie i funkcjonowanie Karty przy współpracy z poszczególnymi gminami, w których to Karty będą

wydawane. Program „Metropolitarnej Karty Seniora 60+” skierowany jest do osób, które ukończyły 60. rok życia i mieszkają na terenie Metropolii. Jest realizowany w wielu obszarach, m.in. w zakresie kultury, edukacji, zdrowia i rehabilitacji sportu, rekreacji, handlu i usług oraz wielu innych, które znajdują się w ofercie Partnerów Programu. Osoby z gminy Szubin, które chciałyby otrzymać Metropolitarną Kartę Seniora 60+otrzymują taką Kartę po złożeniu stosownego wniosku w Urzędzie Miejskim w Szubinie. Podobnie jak Szubińska Karta Seniora tak i ta jest bezpłatna.

Ryc. Nr 14. Szubińska Karta Seniora.



Źródło: Urząd Miejski w Szubinie.

5. POZOSTAŁE PRZYKŁADY WSPÓŁPRACY GMINY SZUBIN Z INNYMI JEDNOSTKAMI SAMORZĄDOWYMI

Pewnego rodzaju alternatywną formą dla współpracy, a także wdrażania własnych projektów jest instrument nazywany Zintegrowanymi Inwestycjami Terytorialnymi (ZIT). To narzędzie finansowania zaistniałe w aktualnej perspektywie finansowej funduszy europejskich. Działania te pozwalają na realizację strategii terytorialnych w sposób zintegrowany. Działania podejmowane w ramach ZIT są ukierunkowane na zrównoważony rozwój obszarów miejskich. Podstawowe cele ZIT to:

- promowanie partnerskiego modelu współpracy różnych jednostek administracyjnych na miejskich obszarach funkcjonalnych;
- zwiększenie efektywności podejmowanych interwencji poprzez realizację zintegrowanych projektów odpowiadających w sposób kompleksowy na potrzeby i problemy miast i obszarów powiązanych z nimi funkcjonalnie;
- realizacja zintegrowanych projektów odpowiadających w sposób kompleksowy na potrzeby i problemy miast i ich obszarów funkcjonalnych;
- zwiększenie wpływu miast i obszarów powiązanych z nimi funkcjonalnie na kształt i sposób realizacji działań wspieranych na ich obszarze w ramach polityki spójności.

Na terenie Polski wyznaczono 24 obszary funkcjonalne, w ramach których będą mogły być realizowane zintegrowane inwestycje terytorialne. Gmina Szubin znalazła się w Bydgosko-Toruńskim Obszarze Funkcjonalnym.

Przykładem funkcjonowania współpracy w ramach ZIT jest rewitalizacja Parku Miejskiego przy ul Nakielskiej, która została dofinansowana właśnie w ramach działań zintegrowanych.

Fot. nr 23: Park Miejski w Szubinie przy ul. Nakielskiej po rewitalizacji z 2019 roku.



Źródło: <http://szubin.pl/inwestycja/rewitalizacja-parku-miejskiego-przy-ul-nakielskiej-w-szubinie.html>.

Poza oficjalnymi związkami i Stowarzyszeniami Miasto Szubin współpracuje kulturalnie i gospodarczo: na wschodzie z miastem Kapszagaj leżącym w Republice Kazachstanu oraz na zachodzie z miastem Bergen w Republice Federalnej Niemiec.

5.1. KAPSZAGAJ

Kapszagaj to miasto położone we wschodniej części Kazachstanu, znane przede wszystkim ze Zbiornika Kapszagajskiego na rzece Ili oraz zlokalizowanych w tym mieście licznych kasyn. Wprawdzie obydwu miast nie łączy żadne formalne porozumienie to jednak miasto to jest zaprzyjaźnione z miastem Szubin. Nawiązanie kontaktów gospodarczo-kulturalnych nastąpiło dzięki pomocy jednego z przedsiębiorców szubińskich.

W maju 2019 roku na Festiwalu Pieśni i Tańca, odbywającym się ramach obchodów Dni Szubina, wystąpił i imprezę uświetnił dziecięcy zespół taneczny z Kazachstanu.



Fot. nr 24: Zespół dziecięcy z Centrum Twórczości Dziecięcej Kazachstanu, Maciej Rejment, Itvszubin.pl.



Fot. nr 25: Kapszagaj, Spirt, CC BY-SA 4.0.

5.2. BERGEN

Współpraca z niemieckim miastem Bergen położonym na terenie Dolnej Saksonii ma już kilkunastoletnią historię.



Fot. Nr 26: Ratusz w Bergen, Paul Eaton, CC BY-SA 3.0.



Fot. nr 27: Muzeum Geoffnet w Bergen, domena publiczna.

W roku 2019 po raz 21. Gmina Szubin gościła przedstawicieli tego miasta na swoich terenach. Z inicjatywą cyklicznych odwiedzin Grodu Sędziwoja Pałuki wyszli przed kilkunastoma laty byli niemieccy mieszkańcy Szubina i okolic. Od tego czasu odbywają się systematyczne odwiedziny przedstawicieli miasta Bergen w Szubinie oraz reprezentantów gminy Szubin w Niemczech. W zeszłym roku delegacja z Bergen złożyła wiązanki kwiatów pod głazem z tablicą upamiętniającą mieszkańców spoczywających na cmentarzu ewangelickim w Szubinie.

XVI. JEDNOSTKI ORGANIZACYJNE GMINY SZUBIN

Według rejestru instytucji kultury, dla których organizatorem jest Gmina Szubin, finansowanie z budżetu gminnego zapewnione jest dla trzech instytucji:

1. Muzeum Ziemi Szubińskiej im. Zenona Erdmanna;
2. Szubiński Dom Kultury;
3. Rejonowa Biblioteka Publiczna w Szubinie.

1. MUZEUM ZIEMI SZUBIŃSKIEJ IM. ZENONA ERDMANNA W SZUBINIE

Jedną z kilku jednostek organizacyjnych, które działają pod na rzecz Gminy Szubin jest Muzeum Ziemi Szubińskiej im. Zenona Erdmanna w Szubinie. W obecnej formie muzeum powstało w roku 1992. Jego celem jest gromadzenie i trwała ochrona dóbr naturalnego i kulturalnego dziedzictwa ludzkości o charakterze materialnym i niematerialnym, informowanie o wartościach i treściach gromadzonych zbiorów, upowszechnianie podstawowych wartości historii, nauki i kultury polskiej oraz światowej, kształtowanie wrażliwości poznawczej i estetycznej oraz umożliwianie korzystania ze zgromadzonych zbiorów, ze szczególnym ukierunkowaniem na dziedzictwo Pałuk oraz Ziemi Szubińskiej.

Bezpośredni nadzór nad jednostką sprawuje Burmistrz Szubina. Dodatkowo przy muzeach prowadzonych przez samorządy, zgodnie z art. 11 ustawy z dnia 21 listopada 1996 roku o muzeach (Dz. U. z 2019 r. poz. 917 ze zm.), powołuje się rady muzeum. Gremium to sprawuje nadzór nad wypełnianiem przez muzeum jego powinności wobec zbiorów i społeczeństwa, w szczególności nad realizacją celów i ocenia, na podstawie przedłożonego przez dyrektora muzeum sprawozdania roczne z działalności muzeum. Rada Muzeum działająca przy Muzeum Ziemi Szubińskiej im. Zenona Erdmanna liczy sobie sześciu członków.

Strukturę organizacyjną muzeum tworzą następujące działy:

1. Dział Historii;
2. Dział Etnografii;
3. Dział Sztuki.

Działalność Muzeum jest finansowana z budżetu miasta i środków otrzymanych od osób fizycznych i prawnych oraz z innych źródeł. Majątek Muzeum może być wykorzystywany jedynie dla celów wynikających z zakresu działalności Muzeum.

Fot. nr 28: Fragment wystawy stałej w Muzeum Zenona Erdmanna w Szubinie.



Źródło: <https://muzeum.szubin.net>.

Dopuszcza się by Muzeum prowadziło dodatkową działalność gospodarczą, nastawioną na zysk, poprzez świadczenie usług:

1. fotograficznych;
2. wydawniczych;
3. sprzedaży wydawnictw i pamiątek;

4. wynajmu pomieszczeń.

Środki uzyskane w ten sposób mogą być wykorzystane wyłącznie w celu finansowania statutowej działalności Muzeum.

W 2019 roku w salach Muzeum Ziemi Szubińskiej można było zwiedzać stałe wystawy i ekspozycje:

- Sędziwój z Szubina i jego zamek;
- Powstanie Wielkopolskie na ziemi szubińskiej;
- Związek Harcerstwa Polskiego na ziemi szubińskiej; wystawa została częściowo zmodernizowana w oparciu o nowe plansze;
- II wojna światowa i obozy jenieckie;
- Kultura materialna Pałuk.

Dodatkowo, w ciągu roku Muzeum zorganizowało kilkanaście wystaw plenerowych i czasowych:

- na szubińskim rynku prezentowane były wystawy: *Powstanie Wielkopolskie 1918/1919; A więc wojna!*;
- wystawa na bazie zbiorów własnych, depozytów i materiałów z zasobu Biblioteki Narodowej pt. *Natchnieni Powstaniem Wielkopolskim*;
- wystawa na bazie zbiorów Biblioteki Narodowej pt. *Jak dzieci Poznań zdobyły*;
- wystawa na bazie zbiorów własnych i depozytów pt. *Zenon Erdmann (1918-2018)*;
- wystawa na bazie zbiorów własnych pt. *Wielkanocna tradycja świąteczna*;
- ekspozycja na bazie udostępnionej wystawy przez Agnieszkę Jekielek, pt. *Jajko z czterech stron świata*;
- wystawa na bazie zbiorów własnych i Instytutu Pamięci Narodowej pt. *Niezlomna, wyklęta, przywrócona pamięci. Danuta Siedzikówna Inka 1928-1946*;
- wystawa na bazie zbiorów własnych i depozytów pt. *Powidoki wsi pałuckiej*;
- wystawa na bazie zbiorów własnych depozytów wypożyczonych od osób prywatnych i Muzeum Ziemi Pałuckiej w Żninie, Miejsko-Gminnego Ośrodka Kultury w Kcyni pt. *50 lecie pracy twórczej Piotra Wolińskiego*;
- wystawa wypożyczona z Instytutu Pamięci Narodowej pt. *Polskie symbole*;
- wystawa na bazie zbiorów własnych w ramach między muzealnego projektu 18 muzeów województwa kujawsko-pomorskiego pt. *Miasto-ludzie-wolność*. Muzeum przygotowało wystawę pt. *Dwadzieścia lat wolności*;
- wystawa na bazie zbiorów własnych pt. *Pocztówkowy obraz*;
- wystawa pt. *Bohaterowie Powstania Wielkopolskiego* – wystawa na bazie zbiorów muzeum zrealizowana i finansowana przez Stowarzyszenie Przyjaciół Zespołu Szkół Ponadgimnazjalnych im. prof. Emila Chroboczka;
- wystawa na bazie zbiorów własnych i depozytów Piotra Adamczewskiego, Archiwum Państwowego w Bydgoszczy, Biblioteki Narodowej w Warszawie pt. *Było sobie miasteczko Rynarzewo. Wystawa powstała w ramach 720-lecia Rynarzewa*;
- wystawa wypożyczona z Instytutu Pamięci Narodowej współtworzona ze zbiorów Muzeum Ziemi Szubińskiej pt. *Należy stworzyć niepodległe państwo polskie*;
- wystawa na bazie zbiorów własnych i depozytów mieszkańców wsi pt. *Ciężkowo* zrealizowana została przy współpracy z Akcją Katolicką w Słupach;
- wystawa przygotowana przez Parafialny oddział Akcji Katolickiej w Szubinie w związku z dwudziestolecie stowarzyszenia;
- wystawa na bazie zbiorów własnych pt. *Pałucka tradycja świąteczna*;

- wystawa na bazie zbiorów własnych pt. *Pomnik-mogila Powstańców Wielkopolskich na cmentarzu w Szubinie*.

Muzeum ma w swojej ofercie około 65 tematów lekcji muzealnych dla trzech grup wiekowych oraz dorosłych. W swojej ofercie placówka ma także filmy edukacyjne własnego autorstwa oraz przekazane między innymi przez Instytut Pamięci Narodowej. Muzeum realizuje także wycieczki, szlakiem historii Miasta i Gminy Szubin.

Placówka jest organizatorem, współorganizatorem lub partnerem w realizacji wielu projektów na rzecz regionu. Muzeum bezpłatnie udostępnia salę oraz zasoby na potrzeby społeczności lokalnej.

W analizowanym okresie Muzeum zaangażowało się w liczne działania, będąc ich koordynatorem, realizatorem, organizatorem bądź współorganizatorem, były to m.in.:

- uroczystość obchodów 100. rocznicy Powstania Wielkopolskiego 1918-1919; projekt związany z symbolami narodowymi skierowany do dzieci z przedszkoli i młodszych klas szkół podstawowych, poprzez koordynację uroczystości posadzenia *Dębu Pamięci* Hieronima Góralewskiego w ramach obchodów rocznicy Zbrodni Katyńskiej w Szubinie;
- wykład pt. *Spółczesność Szubina w okresie dwudziestolecia międzywojennego* prof. Zdzisława Biegańskiego w ramach przygotowań do wydania nowej monografii Szubina;
- spotkanie z grupą niemiecką z Bergen, która stanowili byli niemieccy mieszkańcy powiatu szubińskiego i ich rodziny (1 sierpnia);
- uroczystość 99 rocznicy bitwy warszawskiej w Szubinie (15 sierpnia);
- obchody 80. rocznicy wybuchu II wojny światowej, w ramach obchodów odbyła się premiera wystawy pt. *A więc wojna!* na cmentarzu w Szubinie (1 września);
- obchody XXI Dni Kultury Chrześcijańskiej w Szubinie (wrzesień);
- obchody 80. Rocznicy wkroczenia wojsk radzieckich do Polski, a w samym muzeum odbył się wykład Krzysztofa Drozdowskiego (17 września);
- w uroczyste odsłonięcie tablicy upamiętniającej społeczność żydowską mieszkającą w XIX i XX w. w Rynarzewie (23 września);
- akcja na terenie cmentarzu w Szubinie pn. *Zapał znicz pamięci*;
- w zajęcia w związane ze 101. rocznicą odzyskania przez Polskę niepodległości kierowane do dzieci i młodzieży (październik-listopad);
- jubileusz 720-lecia Rynarzewa, muzeum było partnerem w działaniach podjętych przez OSP Rynarzewo (10 listopad);
- spotkanie autorskie z prof. Jackiem Woźnym autorem wydawnictwa pt. *Archeologia Szubina* (21 listopada);
- inauguracja Systemu Informacji Wizualnej w ramach współpracy z Szubińskim Towarzystwem Kulturalnym (7 grudnia);
- udział ze stoiskiem w jarmarku świątecznym na rynku w Szubinie (14 grudnia);
- koncert pt. *Poczuj magię świąt* – wystąpił zespół *Ingenium* oraz zespoły ze Szkoły Podstawowej w Kowalewie i Zespołu Szkół Specjalnych w Szubinie (19 grudnia).

Dodatkowo muzeum było miejscem, w którym odbywały się: spotkania stowarzyszeń, prelekcje i koncerty, jubileusze, akademie.

Muzeum pozyskało w 2019 roku dodatkowe środki w wysokości 7000,00 zł. ze środków Muzeum Historii Polski w ramach projektu pt. patriotyzm jutra. Projekt muzeum pt. *Szubiński wymiar II wojny światowej* obejmował wydanie 7 folderów, 1 szablonu gry miejskiej, 1 zakładki oraz wystawy plenerowej zawierającej 10 planszy.

Ponadto Muzeum finansowało bądź współfinansowało foldery, przewodniki i publikacje związane z historią Szubina, Powstaniem Wielkopolskim i ważnymi postaciami związanymi z Ziemią Szubińską.

Fot. nr 29: Wystawa plenerowa na rynku w Szubinie zorganizowana przez Muzeum Ziemi Szubińskiej.



Źródło: <https://muzeum.szubin.net/>.

Od stycznia do grudnia 2019 roku placówkę odwiedziło łącznie 6312 osób. Byli to zwiedzający, uczestnicy spotkań i prelekcji, lekcji muzealnych, konkursów, a także korzystający z materiałów zgromadzonych w archiwum Muzeum. Zbiory Muzeum wynoszą 35.774 pozycje, które zinwentaryzowano w trzech działach: Sztuka, Etnografia, Historia. Zbiory gromadzone są poprzez darowizny i zakupy. W 2019 roku tymi drogami nabyto 258 sztuki (zakupiono 38 pozycje, otrzymano 220 darów). Od 2016 roku inwentaryzacja nowych nabytków jest prowadzona w programie komputerowym. Wcześniejsze wpisy umieszczone są w księgach inwentarzowych.

W 2019 roku Muzeum Ziemi Szubińskiej wykorzystała na swoje cele statutowe dotację z Gminy Szubin w kwocie 280.000,00 zł. Dodatkowo, muzeum uzyskało własne przychody za sprzedaż oferowanych usług w wysokości 7.182,50 zł. Na tę kwotę składają się m.in: darowizny, opłaty za wstęp do muzeum, sprzedaż wydawnictw i materiałów promocyjnych i in. Ponadto jednostka pozyskała dotację z Muzeum Historii Polski w wysokości 7.000,00 zł, na projekt, o którym była już mowa powyżej.

2. REJONOWA BIBLIOTEKA PUBLICZNA W SZUBINIE

Historia Biblioteki Publicznej w Szubinie sięga roku 1946. Po wojnie, w 1946 roku, powstała Powiatowa Biblioteka Publiczna w Szubinie (RBP). Książnica posiadała skromny księgozbiór. Zbiory pochodziły w większości ze kolekcji prywatnych i majątków podworskich, a także biblioteczek towarzystw działających w okresie międzywojennym. Dziś łącznie z filiami bibliotecznymi księgozbiór RBP liczy sobie prawie 90 tys. woluminów. Od 1 stycznia 2005 roku Biblioteka jest Instytucją Kultury, samodzielną jednostką organizacyjną Gminy Szubin. Posiada sześć filii bibliotecznych na terenach wiejskich gminy w miejscowościach: Chomętowo, Królikowo, Rynarzewo, Samokłęski Małe i Słonawy. W Szubinie działa filia ulokowana w szpitalu miejskim im. J. Korczaka. Służy ona przede wszystkim pacjentom szpitala.

Fot. nr 30: Rejonowa Biblioteka Publiczna w Szubinie.



Źródło: RBP w Szubinie.

Stan księgozbioru na dzień 31.12.2019 roku wyniósł 66.996 egzemplarzy (razem z filiami), z czego 85% zbiorów jest zapisana w systemie elektronicznych katalogów.

Biblioteka posiada Strategię Zrównoważonego Rozwoju Rejonowej Biblioteki Publicznej w Szubinie. Zgodnie z tą strategią określono wizję oraz misję, które określają kierunek jej rozwoju. Misją Rejonowej Biblioteki Publicznej w Szubinie (RBP) jest: upowszechnianie kultury, wiedzy i informacji, rozbudzanie i zaspakajanie potrzeb kulturalnych mieszkańców Miasta i Gminy. Wizję RBP w Szubinie określono jako Centrum życia kulturalnego, upowszechniania wiedzy i kultury oraz udostępniania zbiorów, ośrodek informacji.

Zadania, w ramach wizji i misji biblioteki, realizowane są poprzez udostępnianie księgozbioru mieszkańcom gminy, a także przez liczne inicjatywy, wykraczające poza ramy standardowej biblioteki. W murach biblioteki, poza typowymi zadaniami statutowymi w postaci: gromadzenia i udostępniania zbiorów, odbywają się również wernisaże, prezentacje, wystawy, spotkania kół dyskusyjnych i stowarzyszeń. Wszystkie te działania o charakterze kulturalno-edukacyjnym mają za zadanie popularyzację książki, czytelnictwa, rozbudzanie i zaspakajanie potrzeb kulturalnych społeczeństwa, szeroką działalność informacyjną na rzecz wspólnoty samorządowej oraz aktywne kreowanie życia kulturalnego miasta i gminy, a także możliwość wyrównywania szans edukacyjnych dzieci i młodzieży z różnych środowisk, jak także promocję miasta, gminy i regionu. Do zadań szczegółowych objętych zakresem prowadzonej przez bibliotekę działalności zalicza się m. in: gromadzenie, opracowanie i udostępnianie zbiorów w postaci tradycyjnej oraz zapisu cyfrowego, prowadzenie działalności bibliograficznej i dokumentacyjnej.

Wszystkie placówki są skomputeryzowane. Na dzień 31 grudnia posiadają one łącznie 32 komputery w tym 16 w filiach bibliotecznych i 16 w RBP w Szubinie. Oferują dobry dostęp czytelników do Internetu za pomocą szerokopasmowego łącza zarówno w RBP jak i w filiach wiejskich.

Biblioteka pamięta również o seniorach, mieszkańcach z niepewnościami ruchowymi oraz o niewidomych i niedowidzących zapewniając im odpowiednie warunki korzystania z samej biblioteki oraz jej zasobów w postaci audiobooków.

Wypożyczalnię Rejonowej Biblioteki Publicznej w Szubinie w 2019 roku dla dorosłych odwiedziło 9532 czytelników. W całym roku wypożyczono 34.832 woluminy. Do wypożyczalni w analizowanym okresie zapisało się 1 217 nowych czytelników.

Z działu dla dzieci i młodzieży w 2019 roku skorzystało 242 osób. Zarejestrowano 939 nowych czytelników. Liczba wypożyczonych książek w tym dziale wyniosła 17.871 woluminów. Dział ten dysponuje znaczącym zbiorem lektur szkolnych i księgozbiorem podręcznym. Nie brak także w zbiorach bajek i baśni, powieści dla młodzieży komiksów i gier. Z możliwości przeczytania prasy na miejscu skorzystało 283 osób, a z kąciaka czytelniczego 2942 osoby, które na miejscu przejrzały 8024 książki oraz 4400 czasopism. Czytelnia ogólna udostępniła 25 tytułów czasopism i gazet oraz m.in. tak cenne źródła informacji jak "Dziennik Ustaw" i "Monitor Polski". Prócz czasopism krajowych szeroko reprezentowana jest prasa lokalna.

Udzielono 6103 informacji rzeczowych, tekstowych, bibliotecznych i bibliograficznych. Biblioteka Publiczna to także miejsce, w którym odbywają się liczne imprezy kulturalno-oświatowe. W poprzednim roku było ich prawie 60 z okazji różnych świąt religijnych i państwowych. W imprezach organizowanych przez Bibliotekę w 2019 roku uczestniczyło łącznie 1153 osób. Każda oddział organizuje także zajęcia kulturalno-oświatowe we własnym zakresie, goszcząc dorosłych i dzieci i jednocześnie integrując społeczeństwo.

Dotacja budżetowa ogółem dla Rejonowej Biblioteki Publicznej w Szubinie na 2019 rok wynosiła 810 tysięcy zł.

Rejonowa Biblioteka Publiczna w Szubinie ponownie przystąpiła do programu Biblioteki Narodowej realizowanego ze środków finansowych Ministra Kultury i Dziedzictwa Narodowego w ramach Narodowego Programu Rozwoju Czytelnictwa "Priorytet 1 – Zakup nowości wydawniczych do bibliotek publicznych". W ramach tego programu Biblioteka otrzymała w 2019 roku dotację w wysokości 18.904 zł. Ponadto Gmina Szubin przekazała dotację celową na modernizację szubińskiej biblioteki w wysokości 12.000 tys. zł. Biblioteka otrzymała dary w postaci książek wycenione na 4.570,69 zł. Dodatkowo na konto biblioteki w 2019 roku wpłynęła jedna darowizna w pieniężną w wysokości 1.425 zł. Na remonty, modernizacje, audyty, przeglądy pomieszczeń biblioteki wydano w 2019 roku kwotę w wysokości ponad 26 tys. zł.

3. SZUBIŃSKI DOM KULTURY

Szubiński Dom Kultury (SzDK) jest placówką kulturalno-oświatową działającą na terenie Miasta i Gminy Szubin. Działalność jest skierowana do różnego kręgu odbiorców, począwszy od dzieci, aż po ludzi w starszym wieku.

Podstawowe zadania SzDK to:

- upowszechnianie sztuki;
- zagospodarowanie wolnego czasu dzieci i młodzieży szkolnej;
- organizowanie imprez kulturalno-rozrywkowych.

Fot. nr 31: Szubiński Dom Kultury.



Źródło: <https://szdk.szubin.net/>.

Szubiński Dom Kultury w 2019 roku uzyskał przychody w wysokości 1.267.192,25 zł, z tego dotacje z budżetu gminy na swoją działalność statutową w wysokości 1.070.000,00 zł. Dom Kultury pozyskał w 2019 roku środki własne ze sprzedaży usług w wysokości 133.774,12 zł. Na te usługi składały się przychody z:

- wynajmów: 47.503,20 zł.;
- usług: 26.090,00 zł.;
- przychody z kół zainteresowań i sekcji: 49.670,00 zł.;
- organizacja imprez, koncertów i wyjazdów 10.160,00 zł.;
- usług ksero 350,92 zł.

Szubiński Dom Kultury prowadził działalność w kołach i zespołach zainteresowań, wśród nich znajdują się m.in: koło plastyczne dla dzieci, rękodzieło dla dzieci i dorosłych, koło wokalne, tańce dla dzieci, ognisko muzyczne – fortepian i gitara, robotyka, sekcja brydża, sekcja szachowa, chór im. Św. Jana Pawła II, zespół śpiewaczy „Jesienny kwiat”.

W analizowanym okresie Dom Kultury zorganizował przeglądy, konkursy, warsztaty i zajęcia dla dzieci i młodzieży, były to m.in.:

- półkolonie zimowe "Aktywnie i bezpiecznie" z programem profilaktycznym dla dzieci i młodzieży z Gminy Szubin;
- warsztaty pisankarskie;
- warsztaty bożonarodzeniowe;
- 57. konkurs Sztuki Ludowej Pałuk połączony z występem zespołu śpiewaczy „Jesienny Kwiat”, nadmienić należy, że jest to najstarszy w Polsce Konkurs Sztuki Ludowej;
- warsztaty rękodzieła dla dzieci z szubińskich szkół i przedszkoli;
- spotkania z zabawami dla dzieci: karnawałowe, wakacyjne i z Mikołajem w sołectwach i świetlicach w Dąbrówce Słupskiej, Kornelinie, Chraplewie, Ciężkowie, Starym Jaruzynie, Kowalewie, Zalesiu, Zamościu;
- warsztaty pt.: „Inspiracja impresjonizmem” w ramach Programu Narodowego Centrum Kultury Bardzo Młoda Kultura 2019-2021. W tym zakresie przeprowadzono cykl zajęć dla dzieci min: wykłady na temat impresjonizmu, warsztaty malarskie;
- w ramach obchodów 60-lecia SzDK przygotowaliśmy cykl warsztatów dla dzieci i młodzieży prowadzonych przez instruktorów Szubińskiego Domu.

W ramach organizacji lub współorganizacji SzDK zorganizował poniższe imprezy:

- Sylwester na Rynku w Szubinie;
- Koncert Noworoczny operetka „Bal w Operze”;
- Jubileusz 40-lecia chóru im. Św. Jana Pawła II;
- Koncert Dawida Kartaszewicza z okazji Dnia Kobiet pt. „Dla Ciebie dziewczyno”;
- spektakle teatru Narodowego z Wrocławia dla dzieci z szubińskich szkół;
- „Szufła” – Szubiński Festiwal Lekkiego Absurdu;
- III Piknik Strażacki z okazji Dnia Dziecka;
- koncerty podsumowujące rok kulturalno-oświatowy ognisk muzycznych działających przy SzDK;
- festyn na „Wesółce” 1 maja;
- Dni Szubina, festyn i koncert gwiazdy wieczoru zespołu „Lombard”;
- Dożynki w Szaradowie;
- Cykl koncertów z okazji 60-lecia Szubińskiego Domu Kultury;
- II Mikołajmark na Rynku w Szubinie.

Fot. nr 32: Koncert w Sali Szubińskiego Domu Kultury.



Źródło: <https://szdk.szubin.net>.

Ponadto w murach Szubińskiego Domu Kultury organizowane był wystawy i wernisaże:

- wystawa pokonkursowa 57. Konkursu Sztuki Ludowej Pałuk;
- wernisaż prac rzeźb i obrazów Edwarda Maciejewskiego z Gąsawy;
- wernisaż malarstwa Barbary Staszak z Małych Rud i Marii Balcerzak z Bydgoszczy;
- wystawa prac malarskich Marii Szymańskiej z Mogilna;
- wernisaż sitodruku Piotra Czyża z Torunia;
- wernisaż Grupy Plama's z okazji Dni Szubina;
- wystawa podsumowująca roczny dorobek dzieci i młodzieży kółka plastycznego;
- wystawa poprojektowa „Inspiracja impresjonizmem”;
- wystawa fotografii Pawła Pietronia;
- wystawa poświęcona 20-leciu twórczości artystycznej Jana Makowieckiego pt. „Widziane”;
- wystawa poświęcona twórczości Andrzeja Klawittera pt. „Nic nie trwa wiecznie, zawsze jest za wcześnie”;
- wystawa Teresy Kubackiej-Wróblewskiej pt. „Natury”.

Koszty organizacji powyższych imprez, występów, wystaw, konkursów wyniosły 193.865,61 zł. W 2019 roku korzystających z kółek, sekcji, ognisk muzycznych i zespołów zainteresowań było 569 osób. Z kolei w imprezach organizowanych w murach i na świeżym powietrzu przez SzDK wzięło udział około 24 tys. uczestników.

4. OCHOTNICZE STRAŻE POŻARNE W GMINIE SZUBIN I GMINNY ZESPÓŁ KRYZYSOWY

Poza wymienionymi powyżej instytucjami jednostkami podległymi Burmistrzowi Szubina są jednostki Ochotniczych Straży Pożarnych (OSP) rozlokowane w kilku miejscowościach na terenie Gminy Szubin.

Gmina Szubin wykonuje zadania z zakresu ochrony przeciwpożarowej na podstawie dwóch ustaw, są to: ustawa z dnia 8 marca 1990 roku o samorządzie gminnym (Dz. U. z 2019 r. poz. 506 ze zm.) i ustawa z dnia 24 sierpnia 1991 roku o ochronie przeciwpożarowej (Dz. U. z 2019 r. poz. 1372 ze zm.).

Ustawa o samorządzie gminnym wskazuje, że ochrona przeciwpożarowa stanowi zadanie własne gminy. Ustawodawca enumeratywnie określił zakres zadań mających na celu ochronę życia, zdrowia, mienia lub środowiska przed pożarem, klęską żywiołową lub innym miejscowym zagrożeniem. W myśl

tej ustawy do zadań gminy należy także zapewnienie sił i środków do zwalczania pożaru, klęski żywiołowej lub innego miejscowego zagrożenia, a także prowadzenie działań ratowniczych. Z kolei ustawa o ochronie przeciwpożarowej wskazuje, iż zadaniem gminy jest między innymi zapewnienie ochotniczemu strażom pożarnym gotowości bojowej.

Obecnie na terenie Gminy Szubin funkcjonuje 8 jednostek Ochotniczych Straży Pożarnych:

- Szubin;
- Rynarzewo;
- Królikowo;
- Tur;
- Słonawy;
- Ciężkowo;
- Chomętowo;
- Wąsosz.

Na terenie Gminy Szubin znajduje się jeszcze jedna jednostka OSP Słupy, aczkolwiek nie jest ona dysponowana do jakichkolwiek działań gaśniczych, ze względu na jej rzeczywiste brak organizacyjno-materiałowe. Jednostki OSP Szubin, OSP Rynarzewo i OSP Królikowo są włączone do Krajowego Systemu Ratowniczo- Gaśniczego. W działaniach ratowniczo gaśniczych czynnie uczestniczy 173 strażaków oraz 9 kierowców – konserwatorów sprzętu, zatrudnionych na umowę zlecenie przez Gminę Szubin. Wszystkie jednostki są wyposażone w podstawowy sprzęt gaśniczy, sprzęt ratownictwa technicznego, narzędzia ratownicze.

Fot. nr 33: Przekazanie nowego wozu bojowego dla OSP Ciężkowo.



Źródło: www.szubin.pl.

Jednostki Ochotniczych Straży Pożarnych działające na terenie Gminy Szubin wyposażone są łącznie w 13 samochodów pożarniczych: 7 średnich i 6 lekkich. Obecnie wszystkie poza OSP Słupy, jednostki są mobilne i posiadają samochody pożarnicze. W 2019 roku jednostka Ochotniczej Straży Pożarnej w Ciężkowie otrzymała nowy lekki samochód ratowniczo-gaśniczy marki Iveco Daily. Środki przeznaczone na zakup pochodziły z następujących źródeł:

- 140.000,00 zł z Ministerstwa Spraw Wewnętrznych i Administracji;
- 109.685,50 zł z Wojewódzkiego Funduszu Ochrony Środowiska i Gospodarki Wodnej w Toruniu;
- 148.834,50 zł stanowiły fundusze pochodzące z budżetu Gminy Szubin.

W 2019 roku jednostki OSP Gminy Szubin otrzymały następujący sprzęt i materiały finansowane ze środków Gminy Szubin:

- na potrzeby jednostki OSP Wąsosz m.in.:
 - przyczepę marki Temared na kwotę 4.350,00 zł.;
 - materiały niezbędne do wykonania prac remontowych w remizie na kwotę 506,88 zł.;
 - zakup kluczy i narzędzi – 3.381,15 zł.;
 - zakup motopompy pożarniczej marki Honda WT40X – 3.651,00 zł.
- na potrzeby jednostki OSP Szubin m.in.:
 - węże tłoczne 52 x 20 wraz z łącznikami na kwotę 465,00 zł.;
 - materiały niezbędne do wykonania prac remontowych w remizie na kwotę 2.038,88 zł.;
 - 2 pompy do wody zanieczyszczonej wraz z węzami – 596,00 zł.;
- na potrzeby jednostki OSP Słonawy m.in.:
 - 3 szt. latarek wraz z akumulatorkami na kwotę 1.000,00 zł.;
 - krzesła i stoły do remizy – 1.139,47 zł.;
- na potrzeby jednostki OSP Tur m.in.:
 - aparaty tlenowe na kwotę 9.110,02 zł FS – 4.300,00 zł, ZW - 4.810,02 zł.;
 - części niezbędne do przeprowadzenia remontu samochodu będącego na stanie OSP Tur.
- na potrzeby jednostki OSP Królikowo m.in.:
 - odzież dla MDP na kwotę 967,94 zł finansowane w całości z funduszu sołeckiego;
 - 2 kpl. ubrań koszarowych na kwotę 440,00 zł.
- na potrzeby jednostki OSP Rynarzewo m.in.:
 - motopompa pożarnicza marki TOHATSU VE1500 M16/8 finansowana z budżetu Gminy w kwocie 5.590,35 zł.;

- motopompa pożarnicza marki MAMUT współfinansowana przez Gminę Szubin w kwocie 4.561,00 zł. pozostałe środki w wysokości 5.440,00 zł pochodziły ze środków własnych OSP;
- krzesła i stoły do Izby Pamięci znajdującej się przy remizie – 1.139,47 zł.

Budżet przeznaczony na ochronę przeciwpożarową w 2019 roku wynosił 517.312,52 zł, z czego blisko 50% stanowiły wydatki związane z zakupem paliw, sprzętu oraz umundurowania dla członków ochotniczych straży pożarnych biorących czynny udział w akcjach ratowniczo-gaśniczym.

W związku ze zdarzeniem drogowym, które miało miejsce w nocy z 26 kwietnia na 27 kwietnia 2019 roku na obwodnicy Szubina rozprzestrzeniła się toksyczna substancja o nazwie dwuizocyjanian toluenu. W konsekwencji Gmina Szubin zmuszona była wydatkować środki na nowe umundurowanie dla jednostek Ochotniczych Straży Pożarnych Rynarzewo i Szubin, które brały bezpośredni udział w akcji ratowniczej. Łączna kwota przeznaczona na umundurowania wyniosła 28.890,00 zł. Dodatkowo do działań mających na celu usunięcie skutków sytuacji kryzysowej zakupiono piankę niezbędną podczas akcji uwolnienia substancji. Kolejnymi krokami mającymi na celu ochronę druhów – ochotników przed wpływem szkodliwej substancji był zakup aparatów ochrony dróg oddechowych (8 kpl.) o łącznej wartości 43.571,52 zł.

Rok 2019 był także czasem jubileuszu jednostki Ochotniczej Straży Pożarnej w Ciężkowie, która obchodziła 110-lecie swojego istnienia. Wydział Spraw Obywatelskich przeznaczył na tę uroczystość kwotę 2.000,00 zł. Dodatkowo, w remizie OSP Ciężkowo przeprowadzony został remont wozowni, którego dokonała firma „Przedsiębiorstwo Handlowo-Remontowo-Budowlane "IGOR OKNA" Paweł Konieczka”. Łączny koszt remontu wyniósł 13.000,01 zł.

Dokonano remontu placu przed remizą OSP Szubin o wartości 28.000,00. W jednostce OSP Słonawy wyremontowano wozownię oraz obniżono sufit w remizie. Łączna wartość remontów to 29.500,00 zł. Remontu dokonała „STEMP Stępniewski Sławomir”.

Ponadto, na potrzeby jednostki Ochotniczej Straży Pożarnej w Rynarzewie została zakupiona motopompa pożarnicza marki TOHATSU VE1500 M16/8. Zakup finansowany był ze środków Gminy Szubin w wysokości 5.590,35 zł oraz ze środków Oddziału Wojewódzkiego Związku OSP woj. Kuj.-Pom. w kwocie 31.678,65 zł.

Mając na uwadze obowiązujące przepisy i wymagania, środki finansowe z budżetu przeznaczono również na przeglądy pojazdów pożarniczych, sprzętu ochrony dróg oddechowych, coroczną legalizację i atestację sprzętu specjalistycznego, obowiązkowe badania lekarskie oraz specjalistyczne badania dla kierowców pojazdów uprzywilejowanych.

Działalność OSP to nie tylko same akcje ratownicze i pomoc poszkodowanym w pożarach i wypadkach. To także liczne akcje edukacyjne oraz ciągłe doskonalenie praktyczne i przygotowania fizycznego ochotników. W dniu 11 maja 2019 roku na Stadionie Miejskim w Szubinie odbyły się gminne zawody sportowo-pożarnicze, w których uczestniczyły drużyny z jednostek OSP w różnych kategoriach wiekowych. Koszty organizacji zawodów poniesione przez Gminę Szubin wyniosły 2.000,00 zł. Z kolei 2 czerwca 2019 roku na osiedlu spółdzielczym w Szubinie odbył się III piknik strażacki z okazji Dnia Dziecka. Na zakup materiałów niezbędnych do przeprowadzenia pikniku strażackiego przeznaczone zostały środki w wysokości 1.000,00 zł. W ramach środków przeznaczonych w budżecie gminy na działalność Gminnego Zespołu Kryzysowego w I półroczu 2019 roku wydano 1.291,55 zł na działalność związaną z bezpieczeństwem publicznym.

Specjalnym wydarzeniem w 2019 roku były zaplanowane na 18 września 2019 roku na terenie Urzędu Miejskiego w Szubinie ćwiczenia obronne pod kryptonimem: „KOBRA-19”, organizowane przez Starostwo Powiatowe w Nakle nad Notecią przy współpracy służb mundurowych oraz jednostek samorządu terytorialnego powiatu nakielskiego. W ćwiczeniach brali udział Starosta Nakielski Tadeusz Sobol, Burmistrz Szubina Mariusz Piotrkowski wraz ze swoimi służbami, a także Komenda Powiatowa Państwowej Straży Pożarnej w Nakle nad Notecią oraz Komenda Powiatowa Policji w Nakle nad Notecią. Działania były wspomagane przez Komendę Wojewódzką Policji w Bydgoszczy. W ćwiczeniach symulowanego ataku zamachowca brał udział Samodzielny Pododdział Kontrterrorystyczny Policji wraz z Zespołem Negocjatorów Komendy Wojewódzkiej Policji w Bydgoszczy. Gmina Szubin na wykonanie usługi gastronomicznej podczas ćwiczeń obronnych KOBRA-19 przeznaczyła 500,00 zł.

Fot. nr 34: Akcja: Kobra19" w Urzędzie Miejskim w Szubinie.



Źródło: www.szubin.pl.

W 2019 roku nie rozdysponowano środków finansowych na popularyzację obrony cywilnej i ochrony ludności wśród dzieci i młodzieży.

XVII. DZIAŁALNOŚĆ BURMISTRZA SZUBINA W ROKU 2019

W rozdziale tym zaprezentowane zostały wszystkie przejawy aktywności organizacyjnej i społecznej Burmistrza Szubina w 2019 roku, poprzez wskazania najważniejszych spotkań, konferencji, posiedzeń organów kolegialnych, uroczystości, jubileuszy i innych ważnych z punktu widzenia społeczności lokalnej wydarzeń kulturalnych, w których uczestniczył Burmistrz lub których organizatorem była Gmina Szubin.

Poniższe zestawienie tabelaryczne prezentuje najistotniejsze obszary działalności burmistrza w minionym roku. W tabeli umieszczone zostały także daty podpisania, istotnych z punktu widzenia mieszkańca i Gminy umów i porozumień.

Najważniejsze wydarzenia z udziałem władz gminnych w 2019 roku zawiera poniższa tabela.

Tabela nr 28: Wydarzenia z udziałem Władz Gminy Szubin.

Data	Wydarzenie
Styczeń 2019	
10 stycznia	Tradycyjne spotkanie noworoczne, którego gospodarzami byli: Przewodnicząca Rady Miejskiej w Szubinie oraz Burmistrz Szubina. Spotkanie dotyczyło podsumowania 2018 roku. Przedstawiona została informacja o zrealizowanych w gminie w 2018 roku inwestycjach oraz koncepcjach na 2019 rok
12 stycznia	W Szubinie odbyły się główne uroczystości obchodów 100 rocznicy Powstania Wielkopolskiego 1918-1919. Organizatorem wydarzenia było Muzeum Ziemi Szubińskiej. Na płycie rynku odbyła się rekonstrukcja bojów o Szubin, na którą licznie przybyli mieszkańcy Szubina i goście z regionu. Rekonstrukcję historyczną przygotowali rekonstruktorzy ze Stowarzyszenia Grupa Rekonstrukcji Historycznych 3 Bastion Grolman z Poznania, Grupa Rekonstrukcji Historycznych Batalion Bydgoszcz, Towarzystwo Historyczne z Kcyni, Grupa Rekonstrukcji Historycznych Saper Wielkopolski, Kreuz 1914 z Poznania, Grupa Rekonstrukcji Historycznych Gloria Victoria z Gdańska, Harcerska Grupa Rekonstrukcji Historycznej z Bydgoszczy, Reprezentacyjny Oddział Ułanów Miasta Poznania w barwach 15 Pułku Ułanów Poznańskich oraz ochotnicy ochotniczki z Szubina.
21 stycznia	Dokonano odbioru końcowego Zagospodarowanie Parku Miejskiego przy ul. Nakielskiej w Szubinie. Wykonawcą robót była Firma Ogólno-Budowlana IN-VEST-BUD Kinga Mokosa-Paszkiel z siedzibą w Wolwarku. Wartość inwestycji wyniosła 2.586.500,00 zł. brutto. Zadanie dofinansowane było w kwocie 624.683,08 zł. z Regionalnego Programu Operacyjnego Województwa Kujawsko-Pomorskiego na lata 2014-2020 w ramach Działania 4.6 Ochrona środowiska naturalnego i zasobów kulturowych na obszarze ZIT, Poddziałania 4.6.3 Wsparcie ochrony zasobów przyrodniczych w ramach ZIT.
25 stycznia	Burmistrz Szubina wziął udział w uroczystości 50-lecia KGW Ciężkowo.
27 stycznia	Burmistrz Szubina wraz z Zastępcą Burmistrza oraz Przewodniczącą Rady Miejskiej uczestniczyli wspólnie w jubileuszu 40-lecia chóru Jana Pawła II w Szubinie.
31 stycznia	Podpisana została przez Burmistrza Szubina w Urzędzie Marszałkowskim umowa o dofinansowanie zadania pn. „Termomodernizacja budynku świetlicy w miejscowości Małe Rudy” na kwotę 203.944,12 zł.
Styczeń 2019	W styczniu 2019 roku rozpoczął działalność Klub „Aktywni Razem” utworzony w M-GOPS w Szubinie z Europejskiego Funduszu Społecznego w ramach projektu „Aktywni Razem”. Przez 12 kolejnych miesięcy 30 mieszkańców gminy Szubin, osób niesamodzielnych, w tym osób starszych i z niepełnosprawnościami, uzyska bezpłatne usługi opiekuńcze. Działalność Klubu zainaugurowali: Burmistrz Szubina Mariusz Piotrkowski oraz Zastępca Burmistrza Wioletta Borys-Stachowiak, Przewodniczący Rady Powiatu Zbigniew Sabaciński oraz Dyrektor M-GOPS Szubin Renata Michalak.

Styczeń 2019	Od stycznia 2019 roku mieszkańcy Gminy mogą korzystać z bezpłatnej aplikacji mobilnej "Blisko". To nowe rozwiązanie jest alternatywą do działającego systemu powiadomień SMS. Użytkownik aplikacji otrzymuje powiadomienia z wybranej przez siebie tematyki, informaczej ratusza oraz bieżące newsy z jednostek kulturalnych, ostrzeżenia pogodowe czy wiadomości o wyłączeniu prądu.
Luty 2019	
1 lutego	<p>Burmistrz Szubina podpisał umowy na:</p> <ul style="list-style-type: none"> - Termomodernizację budynku świetlicy wiejskiej w miejscowości Żędowo z Zakładem Usług Remontowo – Budowlanych ROdBUD Robert Dykiel z siedzibą w Kielcach. Wartość zadania wyniosła 548.111,20 zł. brutto, z tego 246.522,31 zł. dofinansowano z Regionalnego Programu Operacyjnego Województwa Kujawsko-Pomorskiego na lata 2014-2020; - Termomodernizację budynku świetlicy wiejskiej w miejscowości Retkowo z Zakładem Usług Remontowo-Budowlanych „GRAC-BUD” Grzegorz Mróz z siedzibą w miejscowości Ostrowo gm. Mrocza. Wartość zadania wyniosła 652.845,45 zł. Zadanie zostało dofinansowane w kwocie 390.980,17 zł. z Regionalnego Programu Operacyjnego Województwa Kujawsko-Pomorskiego na lata 2014-2020; - Termomodernizację budynku świetlicy wiejskiej w miejscowości Ciężkowo z Zakładem Usług Remontowo-Budowlanych „GRAC-BUD” Grzegorz Mróz z siedzibą w miejscowości Ostrowo gm. Mrocza. Wartość zadania wyniosła 390.324,45 zł. brutto, z czego 172.106,51 zł. dofinansowano z Regionalnego Programu Operacyjnego Województwa Kujawsko-Pomorskiego na lata 2014-2020.
11 lutego	Burmistrz Szubina podpisał umowę z Firmą HANIMAT Sp. z o.o. z siedzibą w Rakowie na realizację inwestycji Rewitalizacja plaży miejsca rekreacyjno-wypoczynkowego w Wąsoszu. Wartość zadania wyniosła 682.656,40 zł. brutto, z czego dofinansowanie ze środków Europejskiego Funduszu Morskiego i Rybackiego w ramach Programu Operacyjnego "Rybacko i Morze" na lata 2014-2020 wyniosło 94.280,00 zł. Zakres prac obejmował m.in. rozebranie umocnienia brzegu, wykonanie promenady z desek syntetycznych, umocnienie brzegu z drewna syntetycznego, zakup i montaż małej architektury (ławostoly parkowe, ławki parkowe, kosze na odpady) i uzupełnienie zieleni.
21 lutego	Burmistrz Szubina podpisał umowę na realizację inwestycji –Termomodernizacja budynku świetlicy wiejskiej w miejscowości Małe Rudy z Firmą MAZ-BUD Usługi Ogólnobudowlane Zdzisław Mazur z siedzibą w Kołaczkowie. Wartość robót wyniosła 535.375,95 zł. brutto. Inwestycja ta została dofinansowana z Regionalnego Programu Operacyjnego Województwa Kujawsko-Pomorskiego na lata 2014-2020 w wysokości 203.935,20 zł.
Luty 2019	Gmina Szubin w ramach współpracy ze Stowarzyszeniem Metropolia Bydgoszcz uczestniczyła w Międzynarodowych Targach Turystycznych ITB Berlin 2019. Udział w targach był współfinansowany w ramach realizowanego przez Stowarzyszenie Metropolia Bydgoszcz i Bydgoską Agencję Rozwoju Regionalnego projektu dofinansowywanego z Regionalnego Programu Operacyjnego Województwa Kujawsko-Pomorskiego.
Marzec 2019	
1 marca	Z okazji Narodowego Dnia Pamięci Żołnierzy Wyklętych, w imieniu Burmistrza Szubina, Zastępcy Burmistrza Szubina wraz ze Skarbnikiem Gminy i Dyrektorem Muzeum Ziemi Szubińskiej upamiętnili żołnierzy zbrojnego podziemia antykomunistycznego, składając okolicznościową wiązanekę, pod pomnikiem na Placu Kościelnym w Szubinie.

5 marca	W Urzędzie Miejskim w Szubinie odbyło się szkolenie dla 12 losowo wybranych sołtysów i członkiń Kół Gospodyń Wiejskich z terenu Gminy Szubin, które zrealizowano z funduszy programu Operacyjnego Województwa Kujawsko-Pomorskiego.
12 marca	Odbyło się spotkanie u Wojewody Kujawsko-Pomorskiego z okazji Dnia Sołtysa, na którym Gminę Szubin reprezentował Sołtys Szaradowa Henryk Sowa.
14 marca	Podpisano umowę z firmą „TOM-BUD” Tomasz Nagórny z siedzibą w miejscowości Ryczywół przy ul. Sosnowej 46 na przebudowę budynku przy ul. Winnicy 15 w Szubinie na cele świetlicy na kwotę 919.000,00 zł. brutto.
18 marca	Burmistrz Szubina uczestniczył w XIV posiedzeniu Rady Seniorów Gminy Szubin, podczas którego omawiane były potrzeby środowiska senioralnego (m.in. budowa domu seniora, sposoby pozyskiwania funduszy na realizację zadań statutowych kół seniora i stowarzyszeń w gminie Szubin).
25 marca	Podpisano umowę z: <ul style="list-style-type: none"> – firmą Przedsiębiorstwo Robót Drogowych „INODROG” sp. z o. o. z siedzibą w Inowrocławiu przy ul. Budowlanej 38 na przebudowę drogi gminnej nr 090510C Słupy – Kowalewo – Smolniki – II etap na kwotę 609.332,11 zł. Zakres prac obejmował wykonanie jezdni z betonu asfaltowego o długości 1 km. – z firmą Przedsiębiorstwo Robót Drogowych „INODROG” sp. z o. o. z siedzibą w Inowrocławiu przy ul. Budowlanej 38 na przebudowę drogi gminnej nr 091019C Dąbrówka Słupska – Wrzosey – Brzyskorzystew i 091017C Retkowo – Wrzosey – II etap na kwotę 457.449,84 zł. Zakres prac obejmował przebudowę drogi o długości 472 m.
26 marca	Spotkanie w urzędzie z sołtysami gminy Szubin nowej kadencji. Na 37 sołtysów w gminie Szubin zostało wybranych ośmiu nowych sołtysów, 29 sołtysów będzie ponownie pełnić swoją funkcję.
26 marca	Podpisano umowę z Towarzystwem Ubezpieczeń Wzajemnych „TUW” Biuro Regionalne w Bydgoszczy z siedzibą w Bydgoszczy przy ul. Gdańskiej 47 na ubezpieczenie mienia i odpowiedzialności Gminy Szubin – część 1 na kwotę 204.502,00 zł. oraz z Concordia Polska Towarzystwo Ubezpieczeń Wzajemnych Oddział Bydgoszcz z siedzibą w Bydgoszczy przy ul. Unii Lubelskiej 4C na ubezpieczenie mienia i odpowiedzialności Gminy Szubin – część 2 na kwotę 57.666,00 zł.
28 marca	Pracownicy Wydziału Ochrony Środowiska i Rolnictwa oraz pracownicy gospodarczy dokonali nasadzeń 16 szt. drzew z gatunku robinia akacjowa, 5 szt. drzew z gatunku klon, 2 szt. drzew iglastych oraz 1 szt. lipy, na terenie miasta Szubin. Pozostałe gatunki drzew takie jak brzozy, klony, robinie akacjowe i kasztanowiec w łącznej ilości 23 szt. trafiły do sołectw: Rynarzewo, Kowalewo, Wąsosz, Małe Rudy, Królikowo i Zamość. Drzewka zostały posadzone w ramach nasadzeń zastępczych za wcześniej usunięte drzewa, zgodnie z decyzjami Starosty Nakielskiego.
29 marca	Gmina Szubin złożyła wniosek o dofinansowanie zadania „Budowa repliki pomnika Powstańców Wielkopolskich 1918/1919 na cmentarzu w Szubinie”, ze środków pozostających w dyspozycji ministra właściwego do spraw kultury i ochrony dziedzictwa narodowego – nr 135156/19, w ramach programu „Groby i cmentarze wojenne w kraju”.
29 marca	Dokonano ostatecznego odbioru zadania pn. „Przebudowa drogi gminnej – ul. Klonowej w Zamościu”. Wykonano nową nawierzchnię jezdni z kostki brukowej betonowej o długości 170 mb., wraz z oznakowaniem pionowym i poziomym. Wykonawcą robót była Firma Robót Drogowych DROGPOL Marek Kniola z siedzibą w Nakle nad Notecią. Wartość zadania wyniosła 323.905,40 zł. brutto.

Kwiecień 2019	
1 kwietnia	Burmistrz Szubina spotkał się z Przewodniczącymi Osiedli w Szubinie nowej kadencji.
2 kwietnia	Podpisano umowę z firmą Budowlano-Remontowo-Drogową Dariusz Białobrzycki z siedzibą w Gnieźnie, Osiedle Kazimierza Wielkiego 14a/1 na remonty cząstkowe nawierzchni bitumicznych dróg gminnych położonych na terenie gminy i miasta Szubin na kwotę 326.565,00 zł.
9 kwietnia	Burmistrz Szubina podpisał 2 umowy o dotację z Powiatem Nakielskim reprezentowanym przez Zarząd Powiatu Nakielskiego na dofinansowanie zadania polegającego na: <ul style="list-style-type: none"> – usunięciu azbestu z pokryć dachowych i elewacji z terenu gminy Szubin, w wysokości 5000,00 zł.; – ochronie powietrza poprzez zmniejszenie niskiej emisji zanieczyszczeń – wymiana źródeł ogrzewania opalanych paliwem stałym na ekologiczne urządzenia grzewcze na terenie miasta i gminy Szubin, w wysokości 15.000,00 zł.
10 kwietnia	Dokonano ostatecznego odbioru inwestycji pn. „Budowa kanalizacji sanitarnej w miejscowości Tur – I i II etap”. Zakres I etapu obejmował wykonanie 422 mb. kolektorów sanitarnych w ul. Hutniczej, Noteckiej i Brzozowej. Wartość robót wyniosła 472.920,94 zł. brutto z czego kwota w wysokości 244.649,00 zł. stanowi dofinansowanie ze środków Unii Europejskiej. Zakres II etapu obejmował wykonanie 1.927 mb. kolektorów sanitarnych i montażu dwóch przepompowni ścieków. Wartość robót wyniosła 3.077.077,83 zł. brutto, z czego 1.334.010,00 zł. stanowi dofinansowanie z Unii Europejskiej.
11 kwietnia	Burmistrz Szubina brał udział w spotkaniu informacyjnym „Nowa Piątka”, na którym przedstawiciele Kujawsko – Pomorskiego Urzędu Wojewódzkiego w Bydgoszczy przybliżyli założenia programów: <ul style="list-style-type: none"> – 500 plus - Rodzina, tj. 500+ od pierwszego dziecka. – bez PIT dla młodych – (Młodzi, tj. Brak podatku PIT dla pracowników do 26 roku życia. Ulga obejmuje wszystkich pracowników do 26 roku życia mających umowę o pracę/zlecenie (nie dotyczy osób prowadzących własną działalność gospodarczą) ; – niższy PIT (Praca- Obniżenie kosztów uzyskania przychodu oraz obniżenie PIT-u dla wszystkich pracujących); – emerytura plus (Starsi i Słabi, tj. Emerytura+. Dodatkowe 1100 zł. dla każdego emeryta i rencisty rocznie. – połączenia lokalne (Infrastruktura, tj. Przywrócenie zredukowanych połączeń autobusowych.
12 kwietnia	Burmistrz Szubina spotkał się z Paraolimpijczykiem Pawłem Ciżmowskim, mieszkańcem Nadkanala. Pan Paweł zdobył siedem medali w gimnastyce podczas tegorocznych XV Światowych Letnich Igrzysk Olimpiad Specjalnych w Abu Dhabi.
12 kwietnia	Podpisano umowę z Biurem Projektowo – Konsultingowym MKM – PROJEKT inż. Marcin Kuciak z siedzibą w Poznaniu przy ul. Kazimierza Wielkiego 5/1 na opracowanie dokumentacji projektowej na zadanie „Budowa drogi łączącej ul. Św. Marcina i ul. Młyńską w Szubinie wraz z przebudową mostów” na kwotę 82.410,00 zł. Opracowanie dokumentacji projektowej wraz z uzyskaniem stosownego pozwolenia na prowadzenie robót budowlanych planowane jest w terminie do 31 lipca 2020 roku.
15 kwietnia	Gmina Szubin złożyła wnioski o dofinansowanie z Funduszu Dróg Samorządowych, dla następujących zadań: <ul style="list-style-type: none"> – „Rozbudowa dróg gminnych nr 091016C i 090923C – ulic Pałuckiej i Leśnej w Szubinie”; – „Rozbudowa drogi gminnej nr 090949C – ul. Tysiąclecia w Szubinie”;

	<ul style="list-style-type: none"> – „Przebudowa drogi gminnej nr 090502C – ulicy Wiatrakowej na działkach nr 68, 67 w miejscowości Stanisławka oraz na ulicy Leśnej na działce nr 11/2 w miejscowości Kołaczkowo”; – „Przebudowa drogi gminnej nr 091010C Aleksandrowo-Drogosław-Gąbin”.
16 kwietnia	<p>Burmistrz Szubina spotkał się z Panią Posel Ewą Kozanecką. Na spotkaniu omówiono kilka tematów, które dotyczyły:</p> <ul style="list-style-type: none"> – utworzenia Domu Dziennego Pobytu lub Klubu Seniora w ramach programu „Senior+”; – funkcjonowania podstawowej opieki zdrowotnej w Gminie; – profilaktyki w ramach Gminnego Programu Rozwiązywania Problemów Alkoholowych i Przeciwdziałania Narkomani na rok 2019; – budowy repliki pomnika Powstańców Wielkopolskich w Szubinie; – obszarów dofinansowania w nowej perspektywie unijnej.
24 kwietnia	<p>Burmistrz Szubina wręczył powierzenia nowo wybranym dyrektorom szkół w gminie:</p> <ul style="list-style-type: none"> – Pani Gabrieli Rojek – dyrektor Szkoły Podstawowej nr 2, im. W. Broniewskiego w Szubinie; – Pani Ewelinie Marczak – dyrektor Szkoły Podstawowej, im. Ziemi Pałuckiej w Królikowie; – Pani Agnieszce Tulińskiej – dyrektor Szkoły Podstawowej im. Powstańców Wlkp. w Rynarzewie
28 kwietnia	<p>Burmistrz Szubina uczestniczył w obchodach jubileuszu 60-lecia Koła Gospodyń Wiejskich w Starym Jaruzynie.</p>
30 kwietnia	<p>Burmistrz Szubina podpisał umowę z Biurem Budowlanym „Jakset” Jolanta Wróblewska z Szubina na wykonanie dokumentacji projektowej dla budynku świetlicy wiejskiej w miejscowości Wolwark.</p>
Maj 2019	
1 maja	<p>Burmistrz Szubina uczestniczył w otwarciu Mistrzostw Polski Żaków w tenisie stołowym dziewcząt i chłopców. Zawody odbywały się w hali sportowej SP 1 w Szubinie.</p>
2 maja	<p>Burmistrz Szubina uczestniczył w świętowaniu Dnia Flagi, które miało miejsce na rynku w Szubinie.</p>
3 maja	<p>Burmistrz Szubina uczestniczył w uroczystościach z okazji Święta Konstytucji 3 Maja.</p>
8 maja	<p>Burmistrz Szubina upamiętnił Dzień Zwycięstwa i 74 rocznicę zakończenia II wojny światowej, składając okolicznościowe wiązanki kwiatów i zapalając znicze pod pomnikami.</p>
14 maja	<p>Burmistrz Szubina podpisał umowę z Biurem Budowlanym „Jakset” Jolanta Wróblewska z Szubina na wykonanie dokumentacji projektowej na zagospodarowanie terenu rekreacyjnego w sołectwie Grzeczna Panna.</p>
22 maja	<p>Burmistrz Szubina gościł w Urzędzie Miejskim w Szubinie dzieci oddziałów przedszkolnych Szkoły Podstawowej nr 2 w Szubinie, które uczestniczyły w edukacyjnej grze miejskiej pt. „Szubin – nasza mała ojczyzna”</p>
31 maja	<p>Zastępca Burmistrza uczestniczyła w odsłonięciu murala na świetlicy wiejskiej w Starym Jaruzynie, poświęconym tzw. „Poiniatówkom”, z których Stary Jaruzyn jest znany.</p>
31 maja	<p>Gmina Szubin złożyła wnioski o dofinansowanie projektów:</p> <ul style="list-style-type: none"> – Termomodernizacji i przebudowy budynku przy ul. Kcyńskiej 34 w Szubinie; – Zagospodarowanie terenu sportowo-rekreacyjnego w miejscowości Zamość;

	– Modernizacji budynku świetlicy wiejskiej w miejscowości Wolwark.
Maj 2019	Gmina Szubin otrzymała z Ministerstwa Spraw Wewnętrznych i Administracji w ramach podziału środków na usuwanie skutków nawałnicy z sierpnia 2017 roku dofinansowanie w łącznej kwocie 2.974.449,36 z. na remonty odcinków dróg gminnych w Kornelinie, Brzózkach i Ameryczce.
Maj 2019	Zakończono inwestycję pod nazwą: „Budowa kanalizacji sanitarnej w miejscowości Tur – etap I i II”. Wykonano 2.355 mb. kolektorów ściekowych, w tym dwie przepompownie ścieków na łączną kwotę w wysokości 3.549.998,77 zł.
Czerwiec 2019	
2 czerwca	Za zgodą Burmistrza Szubina Stowarzyszenie Nurkowe Ekipa Poszukiwawcza „NIADES” z Bydgoszczy nieodpłatnie posprzątała dno Jeziora Wąsoskiego w obrębie nowego moła i planowanego kąpieliska.
4 czerwca	Zakończono prace przy II etapie rewitalizacji plaży i miejsca rekreacyjno-wypoczynkowego w Wąsoszu. Zadanie wykonywała firma HANIMAT sp. z o.o.. Wartość zadania to 682.656,40 zł.
6 czerwca – 9 czerwca	Obchody Dni Szubina. Gminę Szubin odwiedziła delegacja z Kazachstanu. Odbył się Festiwal Pieśni i Tańca. Wręczone zostały Medale Sędziwoja z Szubina, których laureatami zostali: Pani Irena Hałas i Pan Jana Makowiecki. Dnia 7 czerwca miał miejsce koncert zespołu LOMABRD.
12 czerwca	Burmistrz Szubina był gościem na integracyjnym spotkaniu KLUBU AKTYWNI RAZEM.
19 czerwca	Podpisanie umowy z Pałuckim Oddziałem Wodnego Ochotniczego Pogotowia Ratunkowego ze Żnina na wykonanie obsługi ratowniczej kąpieliska i plaży nad Jezioro Wąsoskim na sezon letni 2019, w okresie od 26 czerwca do 26 sierpnia. Umowa opiewała na 45.000,00 zł.
23 czerwca	Odbyło się uroczyste otwarcie sezonu wakacyjnego na zrewitalizowanej plaży w Wąsoszu.
28 czerwca	Burmistrz Szubina podpisał umowę z Firmą Robót Drogowych Marek Kniola z Nakła nad Notecią na realizację remontu nawierzchni drogi gminnej ulicy Polnej w Rynarzewie. Był to II etap tego zadania. Nawierzchnie wykonano z kostki brukowej. Wartość zamówienia to 156,751,09 zł.
28 czerwca	Gmina Szubin podpisała w Urzędzie Marszałkowskim umowę o dofinansowanie Projektu pn. „Prace budowlane i konserwatorskie przy zabytku – ruinach zamku rycerskiego w Szubinie” w kwocie do 1.151.063,21 zł. co stanowi 85% kwoty całkowitych wydatków kwalifikowalnych projektu.
Lipiec 2019	
1 lipca	Dokonano końcowego odbioru robót dla zadania pt. „Termomodernizacja i remont świetlicy wiejskiej w miejscowości Małe Rudy”. Wykonawcą robót była firma MAZ-BUD Usługi Ogólnobudowlane Zdzisław Mazur z siedzibą w Kołaczkowie. Wartość inwestycji wyniosła 535 375,95 zł. brutto. Inwestycja ta dofinansowana będzie z Europejskiego Funduszu Rozwoju Regionalnego w wysokości 203.944,12 zł.
24 lipca	Burmistrz Szubina spotkał się z Posłem na Sejm Łukaszem Schreiberem oraz Burmistrzem Nakła nad Notecią Sławomirem Napierałą. Jednym z głównych tematów rozmów, które zostały poruszone w trakcie spotkania, były te dotyczące trybu pozyskiwania przez inwestorów gruntów na obszarze inwestycyjnym w Kowalewie.
25 lipca	Gmina Szubin podpisała w Urzędzie Marszałkowskim umowę o dofinansowanie projektu pn. „Utworzenie Centrum Astronomiczno-Kulturalno-Dydaktycznego” w

	kwocie do 1.394.546,37 zł., co stanowi 85% kwoty całkowitych wydatków kwalifikowalnych projektu.
Sierpień 2019	
1 sierpnia	Po raz dwudziesty pierwszy odwiedzili Gminę Szubin goście z Bergen, którzy złożyli wiązanki kwiatów pod głazem z tablicą upamiętniającą mieszkańców spoczywających na cmentarzu ewangelickim w Szubinie.
15 sierpnia	Burmistrz Szubina wraz z przedstawicielami władz samorządowych oraz mieszkańcami uczestniczył w obchodach Święta Wojska Polskiego i 99. rocznicy Bitwy Warszawskiej. W uroczystościach wziął udział m.in. poseł na Sejm Michał Stasiński.
19 sierpnia	Burmistrz Szubina Mariusz Piotrkowski podpisał porozumienie o partnerstwie i wzajemnej współpracy z przedstawicielami Pomorskiej Specjalnej Strefy Ekonomicznej w Sopocie w osobach Przemysława Sztandera – Prezesa Zarządu i Pawła Lulewicz – Wiceprezesa Zarządu. W ramach porozumienia prowadzone będą działania na rzecz rozwoju regionu poprzez tworzenie atrakcyjnych warunków do rozwoju przedsiębiorców i napływu nowych inwestycji, poprawę klimatu inwestycyjnego i podtrzymanie długoletniej współpracy pomiędzy stronami. PSSE od kilku lat wspiera działa Gminy Szubin, mające na celu promocję terenów inwestycyjnych gminy. Organizuje szkolenia, konferencje i warsztaty, w których regularnie uczestniczą pracownicy Urzędu Miejskiego w Szubinie.
24 sierpnia	Odbył się piknik plażowego pt.: „Kręci mnie bezpieczeństwo nad wodą”. Podczas pikniku odbyły się min. pokazy ratownictwa, specjalistycznego sprzętu oraz tresury psów ratowniczych WOPR. Zwieńczeniem imprezy będzie koncert rockowego zespołu Mitra.
26 sierpnia	Burmistrz Szubina spotkał się z sołtysami gminy Szubin. Głównym tematem spotkania był fundusz sołecki na 2020 rok.
28 sierpnia	Dokonano ostatecznego odbioru zadania pt.: „Termomodernizacja budynku świetlicy wiejskiej w miejscowości Ciężkowo” Wykonawcą inwestycji był Zakład Usług Remontowo-Budowlanych „GRAC-BUD” Grzegorz Mróz z Mroczy. Koszt zadania wyniósł 390.324,45 zł. brutto. Zadanie dofinansowano w kwocie 172.106,51 zł. z Regionalnego Programu Operacyjnego Województwa Kujawsko-Pomorskiego na lata 2014-2020.
29 sierpnia	Gmina Szubin podpisała w Urzędzie Marszałkowskim umowę o dofinansowanie projektu pn. „Eksperymentalne szkoły” w kwocie do 218.621,60 zł.
31 sierpnia	Uroczystość Święta Plonów w Gminie Szubin. Dożynki 2019 odbyły się w Szaradowie. Organizatorami imprezy dożynkowej byli: Burmistrz Szubina oraz cztery sołectwa: Szaradowo, Zalesie, Słonawy i Pińsko.
Wrzesień 2019	
1 września	Burmistrz Szubina uczestniczył w obchodach 80. rocznicy wybuchu II wojny światowej. Wraz z Przewodniczącą Rady Miejskiej w Szubinie, Zastępcą oraz Przedstawicielami Rady Seniorów złożył okolicznościowe wiązanki pod pomnikami. Główna uroczystość odbyła się na Cmentarzu Parafialnym przy Pomniku – mogile zbiorowej ofiar zbrodni hitlerowskich 1939-1945.
2 września	Dokonano końcowego odbioru robót zadania polegającego na przebudowa części drogi gminnej nr 090924C – ul. Lipowej w Szubinie. W ramach inwestycji wykonano jezdnię ulicy Lipowej o nawierzchni z kostki brukowej o długości 241 mb., chodnik oraz zjazdy. Wykonawcą inwestycji był Zakład Ogólnobudowlany i Robót Drogowych JARBET Krzysztof Kowalczyk z Nakła nad Notecią. Wartość zadania wyniosła 455.864,80 zł. brutto.

1 września	Burmistrz Szubina wraz z Zastępcą Burmistrza gościli delegację z Tajwanu - Pani Ada Liu i David Tsai z firmy MING CHANG TRAFFIC PARTS MANUFACTURING CO., LTD (eksporter, producent). Obecnie inwestorzy współpracują z jednym z lokalnych przedsiębiorców z Gminy Szubin. Podczas spotkania obecny był Poseł na Sejm RP Michał Stasiński. Rozmawiano o rozszerzeniu współpracy na kolejne przedsiębiorstwa, przedstawiona została oferta terenów inwestycyjnych na terenie gminy oraz potencjał gospodarczy.
2 września	Burmistrz Szubina uczestniczył w rozpoczęciu roku szkolnego w Szkole Podstawowej im. Ziemi Pałuckiej w Królikowie.
13 września	Podpisano umowę pomiędzy Powiatem Nakielskim, a Gminą Szubin, dotyczącą wypłaty wynagrodzenia za uporządkowanie lasów (wyręczenie administracji publicznej) w celu kształtowania bezpieczeństwa publicznego. Przyznana kwota jednorazowego wynagrodzenia wynosi 26.370,00 zł. Celem przedsięwzięcia było uporządkowanie terenów leśnych zniszczonych przez nawałnicę. Na terenie gminy uprzątnięto 4,47 ha lasów gminnych.
16 września	W dniu 16 września 2019 roku Gmina Szubin podpisała akt notarialny, dotyczący nabycia na rzecz Gminy Szubin nieruchomości zabudowanej położonej w Szubinie, przy ul. Kcyńskiej 10, za cenę: 277.500,00 zł.
17 września	W związku z 80. rocznicą napaści ZSRR na Polskę, Burmistrz Szubina wraz z Zastępcą oraz Sekretarzem Gminy złożyli okolicznościowe wiązanki pod Pomnikiem Ofiar Zbrodni Hitlerowskich i Komunistycznych w latach 1939-1989 na Placu Kościelnym oraz pod Głazem z Tablicą Pamięci Pomordowanych na Wschodzie – cmentarz parafialny w Szubinie.
20 września	Dokonano ostatecznego odbioru zadania inwestycyjnego pt.: „Termomodernizacja budynku świetlicy wiejskiej w miejscowości Żędowo.” Wykonawcą inwestycji był Zakład Usług Remontowo-Budowlanych „RODBUD” Robert Dykiel z Kielc. Koszt zadania wyniósł 548 111,20 zł. brutto. Zadanie zostało dofinansowane w kwocie 246.522,31 zł. z Regionalnego Programu Operacyjnego Województwa Kujawsko-Pomorskiego na lata 2014-2020.
23 września	23 września 2019 roku odbyło się zebranie wiejskie w sołectwie Stanisławka, na którym wybrany został pierwszy sołtys tego nowo wydzielonego sołectwa. Sołtysiem został wybrany Rafał Wesołowski.
25 września	Burmistrz Szubina podpisał umowę z firmą KOWALSKI BUDOWNICTWO Sp. z o.o., ul. Dworcowa 12, 88-400 Żnin na przebudowę ulicy Wiatrakowej w Stanisławce i ulicy Leśnej w Kołaczkowie na kwotę 1.850.871,22 zł.
28-29 września	W dniach 28-29 września 2019 na obiekcie sportowym w Rewalu odbyła się IX edycja Mistrzostw Polski Samorządowców w piłce nożnej. W turnieju wystąpiło 15 drużyn w kategorii open, oraz 9 w kategorii oldboy 35+. Po dwudniowych rozgrywkach w kategorii open zwyciężyła Gmina Kikół pokonując w finale 1 - 0 Urząd Miasta Sierpc. Na trzecim miejscu uplasowały się drużyny Powiatu Kieleckiego oraz Urzędu Miejskiego w Szubinie.
30 września	Burmistrz Szubina Mariusz Piotrkowski w siedzibie Kujawsko-Pomorskiego Urzędu Wojewódzkiego odebrał z rąk Wojewody Mikołaja Bogdanowicza symboliczny czek na remont dróg gminnych w Gminie Szubin w ramach Funduszu Dróg Samorządowych: <ul style="list-style-type: none"> - ul. Pałuckiej i Leśnej w Szubinie 2 515 208 zł.; - ul. Tysiąclecia w Szubinie 1 135 826 zł.; - ul. Wiatrakowa w Stanisławce i ul. Leśnej w Kołaczkowie 840 817 zł.
30 września	Burmistrz wraz z Zastępcą uczestniczyli w V Forum Seniora. Wydarzenie wieńczyło III Gminne Dni Seniora Gminy Szubin.
30 września	Europoseł Tadeusz Zwiefka spotkał się w szubińskim ratuszu z Burmistrzem Szubina Mariuszem Piotrowskim oraz Zastępcą Wiolettą Borys-Stachowiak.

	Rozmawiano m.in. o potrzebach regionu w zakresie transportu kolejowego oraz sytuacji finansowej po reformie edukacji.
Październik 2019	
2 października	Burmistrz Szubina gościł radnego Sejmiku Województwa Kujawsko-Pomorskiego Wojciecha Szczęsnego. Rozmowy dotyczyły możliwości pozyskania dofinansowania z Urzędu Marszałkowskiego, realizowanych przez gminę inwestycji.
5 października	W tym dniu odbyła się jubileuszowa gala z okazji 60-lecia Szubińskiego Domu Kultury, prezentująca dorobek kulturalny i organizacyjny instytucji..
10 października	Burmistrz oraz Zastępca Burmistrza uczestniczyli w premierze utworów – kompozycji dźwiękowych ŚWIT i ZMIERZCH wytworzonych podczas antydepresyjnych warsztatów kreatywnych, realizowanych w ramach projektu „Aktywni Razem” w MGOPS.
12 października	W Hali Widowiskowo-Sportowej przy Szkole Podstawowej nr 1 im. Władysława Jagiełły w Szubinie, odbył się towarzyski turniej piłki siatkowej mężczyzn, w którym udział wzięły drużyny grające na co dzień w Plus Lidze. W finałach wzięły udział: Onico Warszawa, Cuprum Lublin, Trefl Gdańsk oraz BKS Visła Bydgoszcz. Zwycięzcom Trefl Gdańsk i Onico Warszawa wręczone zostały przez Burmistrza Szubina oraz Zastępcę Burmistrza okolicznościowe puchary.
15 października	Burmistrz Szubina podpisał umowę na budowę repliki pomnika Powstańców Wielkopolskich 1918/1919 na cmentarzu w Szubinie z firmą Granity Skwara Group S.C. z miejscowości Słopsk. Koszt zadania wyniesie 339.480,00 zł. brutto. Inwestycja dofinansowana została w ramach programu Ministerstwa Kultury i Dziedzictwa Narodowego „Groby i cmentarze wojenne w kraju” w kwocie 175 000,00 zł.
23 października	Dostarczono do OSP Ciężkowo lekki samochód pożarniczy marki IVECO DAILY 70C18 H D. Koszt zakupu wozu strażackiego wyniósł 398.520,00 zł.
24 października	Odbył się Turniej Minikoszykówki Dziewcząt o Puchar Burmistrza Szubina Pantery Basket Cup 2019. Udział wzięło około 100 zawodniczek i trenerów, w tym czasie rozegrano 15 meczy.
25 października	Dokonano ostatecznego odbioru robót budowlanych prowadzonych przy Centrum Astronomiczno, Kulturalno-Dydaktycznego w miejscowości Niedźwiady. Wykonawcą było Przedsiębiorstwo WENO Węgrzyn i Nowacki Sp. jawna z siedzibą w Chodzieży. Koszt zadania wyniósł 1.833.416,19 zł. brutto. Inwestycja dofinansowana była ze środków zewnętrznych w kwocie 1.245.658,03 zł.
28 października	Podpisano umowy na zimowe utrzymanie dróg gminnych na terenie miasta iminy Szubin: <ul style="list-style-type: none"> – z firmą Usługi Sprzętem Budowlanym MAG-DAR Dariusz Kończal, z siedzibą w Wymysłowie 11a, gm. Szubin na zimowe utrzymanie dróg gminnych położonych na terenie północnej części gminy Szubin na kwotę 136.800,00 zł.; – z firmą Usługi Sprzętem Budowlanym MAG-DAR Dariusz Kończal z siedzibą w Wymysłowie 11a, gm. Szubin na zimowe utrzymanie dróg gminnych położonych na terenie miasta Szubin na kwotę 155.800,00 zł.; – z firmą Kółko Rolnicze w Królikowie z siedzibą w Królikowie, ul. Słupowa 6, gm. Szubin na zimowe utrzymanie dróg gminnych położonych na terenie południowej części gminy Szubin na kwotę 114.200,00 zł.

Listopad 2019	
2 listopada	W Szubinie gościła delegacja z Tajwanu, z branży motoryzacyjnej firmy KMC. Rozmawiano o możliwościach inwestycyjnych na obszarze gminy oraz o współpracy z przedsiębiorcami na przykładzie Huty Szkła w Turze, która współdziała wspólnie z samorządem lokalnym.
10 listopada	Uroczyste obchody 720-lecie powstania Rynarzewa i 100-lecie Powstania Wielkopolskiego.
11 listopada	Obchody 101. rocznicę Odzyskania Niepodległości przez Polskę. Z tej okazji odbyło się szereg imprez w jednostkach kulturalnych oraz złożone zostały okolicznościowe wiązanki przy pomniku na Placu Wolności w Szubinie.
13 listopada	Burmistrz Szubina uczestniczył w spotkaniu (w Harcerskim Ośrodku Wypoczynkowym w Smerzynie) z okazji ustąpienia z funkcji Komendantki Hufca ZHP „Pałuki” hm. Alicji Przybyłowicz po 25 latach służby. Pani Alicja słowa podziękowania skierowała do władz samorządowych, sympatyków i przyjaciół harcerstwa, dziękując za wsparcie i pomoc jaką otrzymała przez lata pracy.
27 listopada	Burmistrz Szubina wziął udział w sesji Rady Powiatu Nakielskiego, podczas której jednym z głównych tematów była likwidacja punktu nocnej i świątecznej opieki zdrowotnej w Szubinie przy ul. Ogrodowej 9.
Grudzień 2019	
12 grudnia	Burmistrz Szubina uczestniczył w rocznym spotkaniu Gminnej Rady Kobiet połączonym z rozstrzygnięciem konkursów na najlepszą potrawę wigilijną i najładniejszy stroik świąteczny.
13 grudnia	W 38. rocznicę ogłoszenia stanu wojennego w Polsce wprowadzonego 13 grudnia 1981 roku Burmistrz Szubina złożył wiązankę pod Pomnikiem Ofiar Zbrodni Hitlerowskich i Komunistycznych w latach 1939-1989 na Placu Kościelnym w Szubinie.
14 grudnia	Burmistrz Szubina uczestniczył w II Miko-Jarmarku, który odbył się na rynku w Szubinie.
17 grudnia	Z inicjatywy Pani Ewy Kozaneckiej Poseł na Sejm RP przy współpracy z Enea Oświetlenie oraz Nadleśnictwem Szubin na szubińskim rynku w ramach konkursu „I love Gmina Szubin” rozdano sześćdziesiąt choinek. W inicjatywie tej brał udział także Burmistrz Szubina.
18 grudnia	Burmistrz Szubina brał udział w obchodach 15-lecia funkcjonowania Warsztatów Terapii Zajęciowej „Pelikan” w Szubinie. Codziennie 35 uczestników zajęć otrzymuje różnorodne wsparcie aktywizujące do życia w społeczeństwie.
20 grudnia	Dokonano ostatecznego odbioru robót budowy repliki pomnika Powstańców Wielkopolskich 1918/1919 na cmentarzu w Szubinie.
20 grudnia	Burmistrz Szubina uczestniczył w Wigilii z dziećmi i ich rodzicami, którzy objęli są wsparciem Świetlicy Opiekuńczo-Wychowawczej przy MGOPS w Szubinie.

O działaniach samorządu Mieszkańcy informowani są na bieżąco, zarówno poprzez dedykowane strony internetowe jak:

- www.bip.szubin.pl;
- www.szubin.pl.

Informacje o aktywności organów Gminy Szubin przekazywane są również przez popularne media społecznościowe.

- www.facebook.com/szubinpl;

- www.instagram.com/szubin.pl/;
- <https://www.youtube.com/channel/UCkut1PvRjIhqioC1E175OeA/featured>.

Tradycyjnie o wszystkich ważnych wydarzeniach, które odbyły się w 2019 roku, informowano na afiszach wywieszanych na słupach ogłoszeniowych oraz na tablicach ogłoszeń w mieście i na terenach poszczególnych sołectw.

Wydarzenia w 2019 roku w obiektywie fotografa.



Fot. nr 26: Spotkanie Noworoczne 2019.



Fot. nr 27: Wybory sołeckie w sołectwie Brzózki.



Fot. nr 28: Wizyta w Chomętowie z okazji 70-lecia tamtejszego Koła Gospodyń Wiejskich.



Fot. nr 29: Złożenie kwiatów z okazji 38. rocznicy wprowadzenia stanu wojennego w Polsce.



Fot. nr 30: Spotkanie z sołtysami z gminy Szubin.



Fot. nr 31: Rozdawanie choinek na szubińskim rynku, wspólna akcja promocyjna zorganizowana przy udziale ENEA Oświetlenie.



Fot. nr 32: Zuchy w Urzędzie Miejskim w Szubinie.



Fot. nr 33: Z wizytą u Wojewody-Kujawsko-Pomorskiego Mikołaja Bogdanowicza.



Fot. nr 34: Na uroczystości wręczenia Medali Sędziwoja z Szubina.



Fot. nr 35: Otwarcie sezonu letniego na plaży w Wąsoszu.



Fot. nr 36: Delegacja z Tajwanu w Szubinie.



Fot. nr 37: Odsłonięcie murala „Poniatówki” w Starym Jaruzynie.



Fot. nr 38: Dni Szubina 2019.



Fot. nr 39: Festyn w Wąsoszu „Kręci nas bezpieczeństwo nad wodą”.

XVIII PODSUMOWANIE

Serdecznie dziękuję za zapoznanie się z Raportem o stanie Gminy Szubin za 2019 rok. Mam nadzieję, że dokument opracowany przez pracowników Urzędu Miejskiego w Szubinie w przyjazny sposób przekazał najważniejsze informacje związane z funkcjonowaniem Naszej Małej Ojczyzny.

Jak widać rok 2019 był kolejnym, który przyniósł zmiany w każdej miejscowości. Te działania nie byłyby możliwe, gdyby nie zaangażowanie i wiedza Radnych, Sołtysów, Rad Sołeckich, urzędników, organizacji pozarządowych, a przede wszystkim mieszkańców, którzy najlepiej wiedzą, co należy poprawić w ich otoczeniu.

Mając na względzie stały rozwój Naszej Gminy oraz dalsze podnoszenie standardu życia mieszkańców, zapraszam do debaty oraz wspólnych rozmów. Zachęcam także do aktywnego uczestnictwa w życiu sołectw, jak również do udziału w spotkaniach wiejskich, wydarzeniach społecznych, kulturalnych i sportowych organizowanych przez Urząd i jednostki organizacyjne.