

RAPORT O STANIE GMINY ZA ROK 2020



URZĄD MIEJSKI W SZUBINIE

Kcyńska 12,
89-200 Szubin





SZANOWNI PAŃSTWO!

Z wielką przyjemnością przedstawiam Radzie Miejskiej w Szubinie oraz mieszkańcom gminy Raport o stanie Gminy Szubin za rok 2020. Dokument ten przybliży Państwu zmiany zachodzące w różnych sferach życia społecznego i gospodarczego Gminy, a także pozwoli przybliżyć funkcjonowanie administracji samorządowej.

Rok 2020 był dla nas wszystkich wyjątkowy i trudny, ze względu na sytuację pandemii koronawirusa, która dotknęła również naszą Gminę. Jako Burmistrz starałem się podejmować wszelkie możliwe działania mające na celu ograniczanie skutków pandemii, wykorzystując wszelkie, dostępne środki finansowe, jak i organizacyjne.

Pomimo nowej rzeczywistości, z jaką musieliśmy się mierzyć codziennie cieszę się, że udało się nam zrealizować szereg działań i ważnych inwestycji, które poprawiają, jakość życia naszych mieszkańców.

W trosce o zdrowie i bezpieczeństwo mieszkańców gminy musieliśmy dostosować się do sytuacji epidemicznej. Ograniczyliśmy funkcjonowanie urzędu oraz innych jednostek organizacyjnych, zakupiliśmy maseczki ochronne dla mieszkańców, odkażaliśmy przestrzeń publiczną przy użyciu środków zalecanych przez Głównego Inspektora Sanitarnego. Na bieżąco dzięki nowej stronie internetowej www.szubin.pl, systemowi powiadomień SMS oraz aplikacji mobilnej „Bli-sko” informowaliśmy mieszkańców o nowych wytycznych w związku z trwającą epidemią.

Mam nadzieję, że przedstawiony dokument będzie ciekawą lekturą i przede wszystkim pozwoli stwierdzić, że rok 2020 był kontynuacją realizacji założonych celów.

Działamy, nie zwalniamy, podejmujemy nowe wyzwania.

Z wyrazami szacunku
Burmistrz Szubina
Mariusz Piotrkowski

SPIS TREŚCI

1. CHARAKTERYSTYKA GMINY.....	6
1.1 Informacje ogólne.....	6
1.2 Gmina Szubin na przestrzeni lat 2017-2020.....	6
1.3 Ludność Gminy.....	7
1.4 Przedsiębiorczość, rolnictwo i łowiectwo.....	8
2. ORGANY GMINY.....	12
2.1 Organ uchwałodawczy.....	12
2.2 Organ wykonawczy.....	13
2.3 Struktura Urzędu Miejskiego w Szubinie.....	14
2.4 Jednostki pomocnicze.....	16
3. FINANSE GMINY.....	20
3.1 Budżet.....	20
3.2 Podatki i opłaty.....	22
3.3 Środki dla sołectw.....	24
3.4 Fundusze zewnętrzne.....	34
4. INWESTYCJE GMINNE.....	38
5. DROGI I OŚWIETLENIE ULICZNE.....	46
5.1 Utrzymanie dróg.....	47
5.2 Oznakowanie dróg.....	49
5.3 Drogi i mosty.....	50
5.4 Oświetlenie.....	51
6. EDUKACJA, SPORT I REKREACJA.....	52
6.1 Edukacja.....	52
6.2 Sport.....	57
6.3 Rekreacja.....	61
7. URZĄD STANU CYWILNEGO.....	64
8. MIENIE KOMUNALNE I GOSPODARKA GRUNTAMI.....	66
8.1 Gospodarka gruntami i nieruchomościami.....	66
8.2 Pozostała działalność w gospodarce mieszkaniowej.....	74
8.3 Gospodarka gruntami.....	75
9. PLANOWANIE PRZESTRZENNE.....	76
9.1 Wykaz aktualnych planów zagospodarowania przestrzennego.....	76
9.2 Plany w trakcie zagospodarowania.....	81
9.3 Rejestr aktów planowania przestrzennego w 2020 r.	81
9.4 Plan zaopatrzenia w ciepło, energię elektryczną i paliwa gazowe.....	84
9.5 Decyzje o warunkach zabudowy.....	84



10. OCHRONA ŚRODOWISKA.....	86
10.1 Ochrona powietrza.....	86
10.2 Opieka nad zwierzętami.....	88
10.3 Ochrona przyrody.....	90
10.4 Gospodarka odpadami.....	92
10.5 Gospodarka wodno-kanalizacyjna.....	94
11. BEZPIECZEŃSTWO W GMINIE.....	98
11.1 Ochotnicze straże pożarne.....	98
11.2. Gminny Zespół Zarządzenia Kryzysowego i obrona cywilna.....	100
12. RODZINA I POLITYKA SPOŁECZNA.....	101
12.1 Sprawy społeczne.....	101
12.1.1 Zadania realizowane przez MGOPS Szubin.....	101
12.1.2 Dodatki mieszkaniowe i energetyczne.....	106
12.1.3 Pomoc materialna dla uczniów.....	107
12.2 Świadczenia rodzinne.....	109
12.2.1 Świadczenia wychowawcze.....	109
12.2.2 Świadczenia rodzinne.....	109
13. INSTYTUCJE KULTURY.....	112
13.1 Szubiński Dom Kultury.....	112
13.2 Rejonowa Biblioteka Publiczna.....	114
13.3 Muzeum Ziemi Szubińskiej.....	119
13.4 Muzeum WODNIK.....	121
14. ORGANIZACJE POZARZĄDOWE I OCHRONA ZDROWIA.....	122
14.1 Organizacje pozarządowe.....	122
14.2 Ochrona zdrowia.....	124
14.2.1 Punkty medyczne.....	124
14.2.2 Program Profilaktyki Rozwiązywania Problemów Alkoholowych i Przeciwdziałania Narkomanii.....	124
15. AKTYWNOŚĆ OBYWATELSKA.....	126
16. UDOGODNIENIA DLA MIESZKAŃCÓW.....	127
17. DZIAŁALNOŚĆ BURMISTRZA SZUBINA.....	128
17.1 Najważniejsze wydarzenia.....	128
17.2 Nagrody i wyróżnienia.....	133
18. SPIS TABEL I STRONY INTERNETOWE.....	138

1. CHARAKTERYSTKA GMINY

1.1 Informacje ogólne - Gmina w liczbach

▪ POŁOŻENIE

województwo kujawsko-pomorskie, powiat nakielski

▪ CHARAKTER GMINY

gmina miejsko-wiejska, 38 sołectw, 58 miejscowości

▪ POWIERZCHNIA - 33 226,00 ha

▪ LICZBA LUDNOŚCI 2020 ROK- 24 130 osób

▪ PLANOWANY BUDŻET GMINY W 2020

- Dochody - 131 540 960,32 zł

- Wydatki - 147 608 242,85 zł

WYKONANIE

- Dochody - 137 328 943,29 zł

- Wydatki - 139 271 941,24 zł

1.2 Gmina Szubin na przestrzeni lat 2017 - 2020 r.

	2017	2018	2019	2020
DOCHODY	105 626 724,05	109 506 307,48	125 339 861,24	137 328 943,29
WYDATKI	109 827 861,67	119 911 878,45	127 121 837,66	139 271 941,24
WYDATKI INWESTYCYJNE	12 459 023,91	19 430 280,09	14 817 292,60	13 564 306,89

Tabela 1. Wykonanie budżetu.

Źródło: opracowanie własne na podstawie danych UM Szubin



1.3 Ludność Gminy

Liczba mieszkańców zameldowanych na pobyt stały na dzień 31.12.2020 r. wynosiła **23 837 osób**. W stosunku do roku 2019 liczba ta wzrosła o 24 osoby. Znacznie wzrosła liczba mieszkańców terenów wiejskich, bo aż 47 mieszkańców. Natomiast w mieście Szubin odnotowano spadek osób zameldowanych o 23 osoby.

Poniższa tabela prezentuje odniesienie do poszczególnych grup wiekowych i podziału na płeć zameldowanych na pobyt stały i czasowy.

Wiek	Mężczyźni	Kobiety	Ogółem
0-2	357	392	749
3	154	131	285
4-5	316	251	567
6	148	126	274
7	160	134	294
8-12	784	714	1498
13-15	439	425	864
16-17	264	268	532
18	110	113	223
19-65	7769	6841	14610
< 65	1389	2845	4234
RAZEM	11890	12249	24130

Tabela 2. Poszczególne grupy wiekowe i podział na płeć zameldowanych na pobyt stały i czasowy.

Źródło: UM Szubin

W Gminie Szubin w roku 2020 zmarło **253** mieszkańców, 109 kobiet i 144 mężczyzn.

Natomiast urodziło się **232** dzieci: 128 dziewczynek i 104 chłopców. Stąd odnotowano ogólny spadek przyrostu naturalnego.

Meldunek w Gminie Szubin w 2020 r.

- Liczba osób zameldowanych na pobyt stały: **23 837**
- Liczba osób zameldowanych na pobyt czasowy: **293**

Miejscowość	Zameldowanie na pobyt stały	Zameldowanie na pobyt czasowy
Szubin	9062	159
Ameryczka	102	
Bielawy	14	
Brzózki	120	1
Chobielin	69	5
Chobielin-dwór	4	
Chomętowo	267	3
Chraplewo	175	1
Ciężkowo	184	
Dąbrówka Słupska	280	4
Drogostaw	54	1
Gąbin	243	
Głębocek	17	2
Godzimierz	163	
Grieczna Panna	83	
Jeziorowo	21	
Kołaczkowo	971	8
Koraczewko	12	
Kornelin	178	

MIESZKAŃCY GMINY 2020 r.
ZAMELDOWANYCH OGÓŁEM - 24 130



Kowalewo	735	4
Królikowo	516	8
Łachowo	376	2
Małe Rudy	297	
Mąkoszyn	96	3
Nadkanale	73	
Niedźwiady	99	
Nowy Świat	14	
Olek	52	
Pińsko	247	
Podlaski	23	
Retkowo	206	
Rynarzewo	1542	8
Rzemieniewice	41	
Samokłęski Duże	426	6
Samokłęski Małe	165	
Skórzewo	98	7
Słonawy	199	1
Słupy	366	3
Smarzykowo	36	
Smolniki	399	1
Stanisławka	170	1
Stary Jaruzyn	244	5
Szaradowo	101	
Szkocja	357	3
Szubin Wieś	437	13
Trzciniec	17	
Tur	914	18
Wąsosz	290	4
Wojstawiec	54	
Wolwark	408	5
Wrzosy	71	
Wymysłowo	74	
Zalesie	675	5
Zamość	1621	11
Zazdrość	50	
Zielonowo	37	
Żędowo	162	1
Żurczyn	130	
RAZEM	23837	293

Tabela 3. Zameldowania według miejscowości.

Źródło: UM Szubin

1.4 Przedsiębiorczość, rolnictwo i łowiectwo

- Przedsiębiorczość

W ubiegłym roku złożono w Gminie Szubin 689 wniosków CEIDG-1.

Złożone wnioski dotyczyły:

- Założenie działalności gospodarczej - 90 szt.
- Zmian we wpisie - 531 szt.
- Zawieszenie prowadzenia działalności - 90 szt.
- Zakończenie prowadzenia działalności - 70 szt.

- Rolnictwo

Gmina Szubin to gmina miejsko - wiejska, w której rolnictwo odgrywa bardzo ważną rolę, gospodarczą i społeczną

- Od 1 września do 30 listopada rachmistrzowie terenowi przeprowadzili powszechny spis rolny, - badanie polskiego rolnictwa realizowane raz na 10 lat. Spis rolny był prowadzony w gospodarstwach rolnych na terenie gminy. W UM w Szubinie stworzono stanowisko do samospisu oraz mobilne stanowisko w Królikowie. Na terenie miasta do spisania się zobowiązanych było 77 gospodarstw rolnych a na terenie wiejskim 652 szt.

- Na rzecz Izby Rolniczej przekazano 27 485,34 zł z tytułu naliczenia 2% od zrealizowanych wpłat wraz z odsetkami na podatek rolny. Producentom rolnym wypłacono zwrot podatku akcyzowego zawartego w cenie oleju napędowego wykorzystywanego do produkcji rolnej w kwocie 1 382 098,15 zł, natomiast koszty obsługi tego zadania wyniosły 27 641,96 zł.

- W związku z obowiązującą od 01. 01. 2018 r. zmianą przepisów ustawy z dnia 20.07.2017 r. Prawo wodne (Dz. U. z 2017 r., poz. 1566 ze zm.), pracownicy Wydziału OŚiR podejmowali działania zmierzające do ustalenia grona płatników nowej opłaty za usługi wodne - zmniejszenie naturalnej retencji terenowej. Z tytułu opłat za zmniejszenie naturalnej retencji do tut. Urzędu wpłynęło łącznie 28 383,53 zł brutto, z czego do Państwowego Gospodarstwa Wodnego Wody Polskie - głównego

beneficjenta opłaty – przekazano 26 663,65 zł brutto. Dochód Gminy Szubin wyniósł 1 719,88 zł.

- Struktura upraw w gminie Szubin

Przedstawione dane zostały wygenerowane na podstawie deklaracji producentów z wniosków o przyznanie płatności obszarowych w roku 2020, dane dotyczące powierzchni upraw nie dotyczą całej populacji ponieważ obowiązek deklaracji upraw spoczywa wyłącznie na rolnikach posiadających gospodarstwa o powierzchni gruntów ornych 10 ha i więcej (ok. 20% wszystkich gospodarstw posiadających 60% użytków rolnych). Załącznik nr 2.

Obręb	Ogółem powierzchnia upraw [ha]	Procentowy udział w powierzchni zasiewów			
		Zboża	Buraki cukrowe	Ziemniaki	Warzywa i pozostałe
Chobielin	315,99	49,1%	17,8%	0,2%	32,2%
Chomętowo	371,51	63,3%	7,0%	1,4%	23,2%
Chraplewo	563,87	80,2%	13,3%	0,6%	5,9%
Ciężkowo	323,20	67,7%	5,9%	0,2%	26,3%
Dąbrówka Słupska	361,84	58,0%		0,2%	41,8%
Drogostaw	23,05	12,6%			87,4%
Gąbin	381,12	57,4%	5,8%	0,2%	33,7%
Godzimierz	101,64	47,1%		0,8%	52,2%
Grzeczna Panna	116,93	36,1%			63,9%
Kołaczkowo	344,59	76,1%	8,2%	2,3%	13,5%
Kornelin	126,58	33,5%		0,4%	66,1%
Kowalewo	716,78	42,1%		0,1%	57,9%
Królikowo	1 060,04	60,3%	1,8%	0,1%	37,8%
Łachowo	325,49	62,3%	13,7%	0,5%	23,6%
Mate Rudy	251,08	41,1%		1,6%	57,3%
Mąkoszyn	195,66	64,4%		0,9%	32,7%
Niedźwiady	209,38	56,0%			44,0%
Pińsko	736,96	48,1%			51,9%
Retkowo	677,56	68,1%	5,3%	2,8%	23,8%
Rynarzewo	394,45	43,4%		0,1%	56,6%
Samokłęski Duże	655,95	62,3%	4,6%	0,1%	33,0%
Samokłęski Małe	150,95	74,8%		0,3%	24,9%
Skórzewo	130,98	20,2%		0,2%	79,5%
Słonawy	331,28	65,7%	0,5%	2,0%	31,5%
Słupy	533,37	23,9%	27,4%	0,4%	46,9%
Smarzykowo	195,77	68,8%	8,5%	0,3%	22,4%
Smolniki	645,85	38,9%		0,5%	60,7%

Stanisławka	153,86	86,8%			13,2%
Stary Jaruzyn	261,73	64,2%	5,0%	2,7%	26,3%
Szaradowo	492,04	59,2%	3,1%	0,3%	35,0%
Szkocja	225,73	18,5%		1,4%	80,1%
Szubin	226,20	49,8%		5,8%	44,3%
Szubin Wieś	328,03	69,5%	2,1%	1,1%	27,3%
Tur	384,11	18,0%		0,0%	82,0%
Wąsosz	497,32	62,8%		1,0%	33,8%
Wolwark	492,11	50,2%		0,2%	49,7%
Wrzosy	393,98	58,5%	30,4%		11,1%
Wymysłowo	115,88	24,3%	9,2%	5,6%	60,8%
Zalesie	767,50	58,3%	0,4%	1,4%	37,6%
Zamość	121,02	8,0%			92,0%
Zazdrość	108,16	33,6%		1,1%	65,3%
Żędowo	481,89	65,2%	9,0%	2,7%	14,9%
Żurczyn	180,79	16,6%			83,4%
RAZEM	15 472,22	53,9%	4,7%	0,8%	39,7%

Tabela 4. Zasiwy w gminie Szubin.

Źródło: Agencja Restrukturyzacji i Modernizacji Rolnictwa



- Łowiectwo

Z zakresu gospodarki leśnej przygotowano gleby pod przyszłe **odnowienia terenów** leśnych w miejscowościach Ciężkowo, Królikowo, Wolwark, **uszkodzonych po nawałnicy** wraz z przygotowaniem gleby pod nowe nasadzenia na nieczynnym składowisku odpadów komunalnych w miejscowości Godzimierz.

Wykaz Kół Łowieckich z terenu Gminy Szubin:

1. Koło Łowieckie Nr 81 „**CYRANKA**”,
ul. Powstańców Wielkopolskich 6a, 89-200 Szubin,
2. PZŁ Zarząd Główny Warszawa **OHZ „Szubin”**,
Szaradowo 14, 89-200 Szubin,
3. Wojskowe Koło Łowieckie Nr 248 „**SOKÓŁ**”,
ul. Skromna 5/09, 85-584 Bydgoszcz pp. 80,
4. Koło Łowieckie Nr 9 „**GWARDIA**”,
ul. Św. Floriana 12, 85-030 Bydgoszcz,
5. Koło Łowieckie Nr 223 „**KOS**”,
ul. Pestalozzkiego 17/2, 85-095 Bydgoszcz,
6. Koło Łowieckie nr 156 „**GŁUSZEC**”,
Załachowo 39, 89-210 Łabiszyn,
7. Koło Łowieckie Nr 1 „**BIELIK**”,
Dziewierzewo 1, 89-240 Kcynia,
adres korespondencyjny: Maciej Skuza,
ul. Kcyńska 40/4, 89-200 Szubin,
8. Koło Łowieckie „**WARTA**”,
ul. Myśliborska 26A/23, 03-185 Warszawa,
9. Koło Łowieckie Nr 19 „**WYDRA**”,
Stanisławka 15, 89-200 Szubin,
10. Wojskowe Koło Łowieckie Nr 251 „**SZARAK**”,
Rzywno, 89-210 Łabiszyn,
11. Koło Łowieckie Nr 113 „**NOTEĆ**”,
ul. Mickiewicza 17, 89-100 Nakło nad Notecią,
12. Koło Łowieckie Nr 20 „**Darz Bór**”,
ul. Sarnia 20, 86-005 Białe Błota.



2. ORGANY GMINY

2.1 Organ uchwałodawczy

Organem stanowiącym i kontrolnym jest Rada Gminy Szubin, która liczy 21 radnych.

SKŁAD RADY GMINY SZUBIN W 2020 r. (KADENCJA 2018-2023)

1. Kijowska Anna Przewodnicząca Rady Miejskiej w Szubinie	10. Gajewski Marek
2. Kasprzak Remigiusz Wiceprzewodniczący Rady Miejskiej w Szubinie	11. Kaszewski Tomasz
3. Rynarzewski Robert Wiceprzewodniczący Rady Miejskiej w Szubinie	12. Katafiasz Elżbieta
4. Adamczewska Hanna	13. Michałak Artur
5. Adamczewski Piotr	14. Pietrzycki Mariusz
6. Berka Sławomir	15. Rejment Maciej
7. Borowiak Radosław	16. Stachowiak Teresa
8. Danielewski Roman	17. Synakiewicz Ryszard
9. Domżała-Kaczmarek Karolina	18. Twardowska Katarzyna
	19. Wolnik Andrzej
	20. Woźniak Beata
	21. Wypych Stanisław



Fot. 1 Rada Miejska, kadencja 2018-2023

Źródło: www.szubin.pl

ORGANEM POMOCNICZYM RADY MIEJSKIEJ W SZUBINIE SĄ PONIŻSZE KOMISJE

1. Komisja Rewizyjna	5. Komisja Rolnictwa, Ochrony Środowiska Handlu i Usług
2. Komisja Skarg, Wniosków i Petycji	6. Komisja Oświaty, Kultury i Sportu
3. Komisja Budżetu, Finansów i Rozwoju Gospodarczego	7. Komisja Zdrowia i Pomocy Społecznej
4. Komisja Gospodarki Komunalnej, Mieszkaniowej, Ładu i Porządku Publicznego	

Działalność gminy opiera się przede wszystkim na podjętych uchwałach. W roku 2020 zostało podjętych 119 uchwał, szczegółowy ich opis wraz z realizacją przedstawia załącznik nr 1.

2.2 Organ wykonawczy

Burmistrz Szubina - Mariusz Piotrkowski

Burmistrz Szubina jest organem wykonawczym Gminy. Do kompetencji Burmistrza należą m.in. wykonywanie uchwał Rady Gminy i zadań Gminy określonych przepisami prawa, kierowanie Urzędem i sprawami Gminy, oraz reprezentowanie jej na zewnątrz.

Wykaz stowarzyszeń i związków w których działa Burmistrz Szubina:

1. Związek Gmin Kcynia, Nakło, Szubin

Związek został utworzony w 1998r. w celu budowy i eksploatacji wspólnego wysypiska odpadów komunalnych w miejscowości Rozwarzyn gm. Nakło nad Notecią. W skład zgromadzenia wchodzi przedstawiciele gmin uczestniczących w Związku, w tym ich burmistrzowie.

2. Partnerstwo dla Krajny i Pałuk

Działalność skupia się na wdrażaniu Strategii Rozwoju Lokalnego Kierowanego przez Społeczność. Fundusze będące w dyspozycji Partnerstwa, służą budowaniu potencjału dla rozwoju lokalnej gospodarki, pobudzaniu oddolnych inicjatyw i tworzeniu miejsc pracy. LGD organizuje rocznie szereg bezpłatnych spotkań, inicjatyw oraz szkoleń. W 2020 roku Partnerstwo dla Krajny i Pałuk przeprowadziło nabory wniosków o przyznanie pomocy w ramach środków Strategii Rozwoju Lokalnego Kierowanego przez Społeczność dla obszaru powiatu nakielskiego na lata 2016-2023 w tym projekcie Gmina Szubin otrzymała grant w wysokości 28 634,00 zł na Klub Młodzieżowy „Bliżej Gwiazd”.

3. Lokalna Grupa Rybacka „Nasza Krajna i Pałuk”

Organizacja pozarządowa działająca na mocy umowy ramowej z Samorządem Województwa Kujawsko-Pomorskiego. Od 2015 r. obejmuje 10 gmin. Celem grupy jest m.in. zrównoważony rozwój obszarów zależnych od rybactwa oraz rozwój kierowany przez lokalną społeczność oraz złagodzenie skutków zmian strukturalnych w sektorze rybactwa.

4. Stowarzyszenie Metropolia Bydgoszcz

W 2020 r. Stowarzyszenie kontynuuje stałą współpracę z Bydgoską Agencją Rozwoju Regionalnego w zakresie promocji gospodarczej regionu. W grudniu 2020 r. KPEC Spółka z o.o. zakończyła budowę pierwszej z pięciu nowoczesnych elektrociepłowni gazowych pracujących w wysokosprawnej kogeneracji. Instalacja powstała w Szubinie, kolejne w Nakle nad Notecią i na bydgoskiej Osowej Górze zostaną oddane w pierwszej połowie 2021 r., natomiast nowoczesne źródło w Solcu Kujawskim i Koronowie zostaną wybudowane na przełomie 2021 i 2020 r. Dzięki elektrociepłowniom, Spółka wyprodukuje energię elektryczną i energię cieplną. Energia wyprodukowana w tych źródłach pozwoli na dostarczenie w okresie letnim do odbiorców na Osowej Górze, w Nakle nad Notecią, Szubinie, Koronowie i Solcu Kujawskim energii cieplnej do podgrzania wody użytkowej, dzięki czemu w okresie letnim Spółka zrezygnuje z użycia węglowych źródeł ciepła, natomiast w okresie zimowym elektrociepłow-

nie pozwolą na zredukowanie ilości spalonego węgla, dzięki wzajemnemu wspomaganie ciepłowni tradycyjnej i źródła gazowego.

5. Lokalna Organizacja Turystyczna Pałuki

W 2020 roku Gmina Szubin dołączyła do organizacji, która zrzesza samorządy terytorialne z historycznego regionu Pałuk. Lokalna Organizacja Turystyczna to organizacja o charakterze turystycznym skupiająca osoby prawne i fizyczne działające w sektorze turystyki i zainteresowane jej rozwojem w regionie. Wśród celów statutowych LOT Pałuki znajduje się m.in.: promocja turystyczna, kreowanie i upowszechnianie wizerunku Pałuk, jako regionu atrakcyjnego turystycznie, integracja środowiska, działanie na rzecz poprawy infrastruktury turystycznej, rozwój systemu informacji turystycznej, pozyskiwanie środków finansowych, inicjowanie i współtworzenie produktów turystycznych, działanie na rzecz edukacji turystycznej i regionalnej, wzbogacanie oferty kulturalno-rozrywkowej i sportowej regionu, tworzenie oraz dbanie o rozwój szlaków tematycznych.

Współpraca zagraniczna Gminy Szubin:

1. KAPSZAGAJ miasto leżące w Republice Kazachstanu
2. BERGEN miasto w Republice Federalnej Niemiec
3. Polsko-Amerykańska Fundacja Upamiętnienia Obozów Jenieckich w Szubinie



Fot. 2 Kapszagaj

Źródło: www.wikipedia.pl



Fot. 3 Bergen

Źródło: www.wikipedia.pl



Fot. 4 Oflag 64

Źródło: www.szubin.pl

2.3 Struktura Urzędu Miejskiego w Szubinie

Kierownictwo Urzędu Miejskiego w Szubinie w 2020 r.

- Burmistrz Szubina - Mariusz Piotrkowski
- Zastępca Burmistrza Szubina - Wioletta Borys-Stachowiak
- Sekretarz Gminy Szubin - Renata Kabulla
- Skarbnik Gminy Szubin - Wioletta Martek

WYDZIAŁY, REFERATY I KOMÓRKI ORGANIZACYJNE URZĘDU MIEJSKIEGO W SZUBINIE W 2020 r.

Biuro Obsługi Klienta	- Referat Płatności Alimentacyjnych i Mieszkaniowych
Urząd Stanu Cywilnego	Wydział Edukacji, Sportu i Rekreacji
Samodzielne stanowiska: - sekretariat burmistrza - audytor wewnętrzny - stanowiska ds. kadr - stanowisko ds. BHP i ppoż - pełnomocnik ds. Profilaktyki i Rozwiązywania Problemów Uzależnień	Wydział Ochrony Środowiska i Rolnictwa: - Referat Zarządzania Zasobami Środowiska - Referat Rolnictwa i Gospodarki Wodnej
Zespół ds. Kontroli Zarządczej	Wydział Spraw Obywatelskich - Referat Działalności Gospodarczej i Zarządzania Kryzysowego
Referat Informatyzacji Urzędu	Wydział Gospodarki Komunalnej i Mieszkaniowej - Referat Zarządzania Budynkami - Referat Zarządzania Drogami i Infrastruktury Drogowej
Referat Organizacyjny i Promocji	Wydział Inwestycji: - Referat Pozyskiwania Funduszy - Referat Zarządzania Inwestycjami
Referat Zamówień Publicznych	Wydział Gospodarki Przestrzennej: - Referat Zagospodarowania Przestrzennego - Referat Gospodarki Nieruchomościami - Zespół ds. Planowania Przestrzennego
Wydział Finansowy i Budżetu: - Referat Księgowości Budżetowej - Referat Podatków, Opłat i Windykacji	
Wydział Finansów Oświaty: - Referat Księgowości Oświatowej	
Wydział Świadczeń Rodzinnych - Referat Finansowego Wsparcia Rodziny	

Schemat Organizacyjny

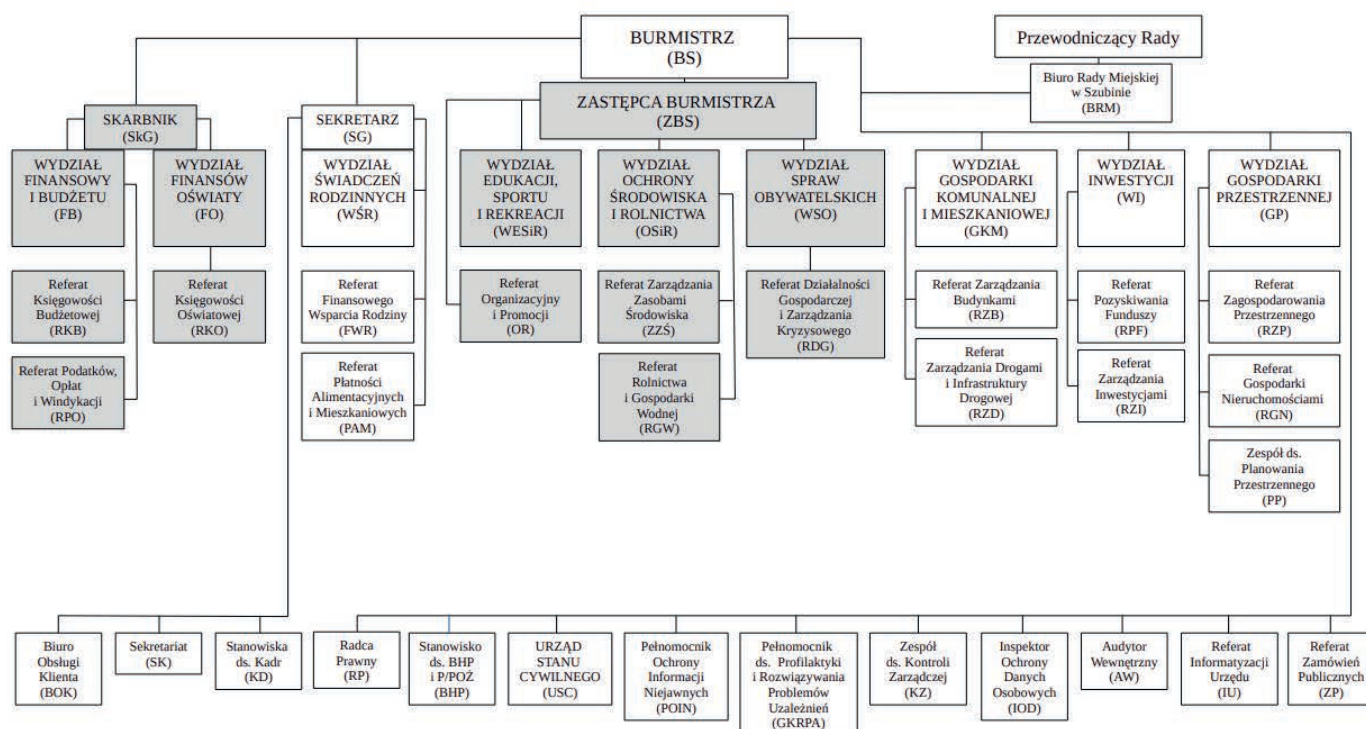

Burmistrz Szubina

Mariusz Piotrkowski

Rys. 1 Schemat organizacyjny.

W Urzędzie Miejskim ogółem zatrudnionych na dzień 31.12.2020 r. było **180 osób** (173,88 etatów) w tym:

- umowy zawarte na czas nieokreślony – 153
- umowy zawarte na czas określony – 27, w tym 12 na zastępstwo
- staże z UP – 4

W 2020 r. zakończono stosunek pracy z 19 osobami oraz 4 osoby przeszły na emeryturę lub rentę.



Fot. 5 Urząd Miejski w Szubinie

Źródło: UM Szubin

2.4. Jednostki pomocnicze

- Sołectwa

Gmina Szubin liczy 38 sołectw. Z powodu pandemii w 2020 r. odbyły się tylko zebrania sołectkie w celu rozdysponowania funduszu sołectkiego.

WYKAZ SOŁECTW, MIEJSCOWOŚCI I SOŁTYSÓW

NAZWA SOŁECTWA	MIEJSCOWOŚCI	SOŁTYS
Brzózki	Brzózki	Kowalski Piotr
Chomętowo	Chomętowo	Klim Sylwia
Ciężkowo	Cieżkowo, Smarzykowo	Wiśniewska Natasza
Chraplewo	Chraplewo	Marmurowicz Natalia
Dąbrówka Słupska	Dąbrówka Słupska	Ciesielski Tadeusz
Gąbin	Gąbin	Luchowska Mariola
Godzimierz	Godzimierz	Pobudkiewicz Tadeusz
Grieczna Panna	Grieczna Panna	Kozdęba Agnieszka
Kołaczkowo	Kołaczkowo	Kończal Violetta
Kornelin	Kornelin, Drogosław	Lewandowski Andrzej
Kowalewo	Kowalewo, Nowy Świat	Szczepaniak Kamila
Królikowo	Królikowo	Elżbieta Katafiasz

Łachowo	Łachowo	Konieczka Paweł
Małe Rudy	Małe Rudy	Buczkowski Mariusz
Mąkoszyn	Mąkoszyn, Jeziorowo, Zielonowo	Pietrykowski Krzysztof
Nadkanale	Nadkanale	Łukasik Mariusz
Pińsko	Pińsko	Ośka Krzysztof
Retkowo	Retkowo, Koraczewko	Świątkowska Barbara
Rynarzewo	Rynarzewo	Kornacka Iwona
Samokłęski Duże	Samokłęski Duże, Niedźwiady	Kromrych Paweł
Samokłęski Małe	Samokłęski Małe	Kozłowski Andrzej
Skórzewo	Skórzewo	Winiarski Andrzej
Słonawy	Słonawy	Domagała Bożena
Słupy	Słupy	Krajnik-Damazyn Agnieszka
Smolniki	Smolniki, Zazdrość	Lis Iwona
Stanisławka	Stanisławka	Wesołowski Rafał
Stary Jaruzyn	Stary Jaruzyn	Miniszewski Stanisław
Szaradowo	Szaradowo, Zalesie ul. Wierzbowa, Ameryczka	Sowa Henryk
Szkocja	Szkocja	Myśliwiec Ewa
Szubin-Wieś	Szubin-Wieś	Orchowski Łukasz
Tur	Tur	Borowiak Szymon
Wąsosz	Wąsosz	Kurowski Andrzej
Wolwark	Wolwark	Chruściński Krzysztof
Wrzosa	Wrzosa	Pawlik Agnieszka
Zalesie	Zalesie bez ulicy Wierzbowej	Borowiak Radosław
Zamość	Zamość, Bielawy, Podlaski, Trzciniac	Sobkowski Andrzej
Żędowo	Żędowo	Prybiński Paweł
Żurczyn	Żurczyn, Głębozec, Olek	Jasiak Małgorzata

Tabela 5. Wykaz sołectw, miejscowości i sołtysów.

Źródło: UM Szubin

WYKAZ ZEBRAŃ SOŁECKICH W 2020 r.

Nazwa Sołectwa	Termin zebrania	Frekwencja	ilość osób uprawnionych do głosowania	frekwencja w %
Brzózki	25.08.2020	25	93	26,88%
Chomętowo	31.08.2020	17	210	8,10%
Ciężkowo	21.08.2020	25	175	14,29%
Chraplewo	27.08.2020	33	141	23,40%
Dąbrówka Słupska	14.08.2020	21	157	13,38%
Gąbin	22.08.2020	17	242	7,02%

Godzimierz	22.08.2020	15	116	12,93%
Grieczna Panna	14.09.2020	15	60	25,00%
Kołaczkowo	25.08.2020	20	759	2,64%
Kornelin	28.08.2020	24	173	13,87%
Kowalewo	10.08.2020	18	549	3,28%
Królikowo	28.08.2020	16	407	3,93%
Łachowo	29.08.2020	20	269	7,43%
Małe Rudy	11.09.2020	19	226	8,41%
Mąkoszyn	21.08.2020	26	115	22,61%
Nadkanale	21.08.2020	15	57	26,32%
Pińsko	22.08.2020	19	205	9,27%
Retkowo	10.08.2020	16	168	9,52%
Rynarzewo	31.08.2020	32	1218	2,63%
Samokłęski Duże	30.08.2020	25	410	6,10%
Samokłęski Małe	26.08.2020	18	120	15,00%
Skórzewo	21.08.2020	16	69	23,19%
Słonawy	24.08.2020	17	151	11,26%
Słupy	28.08.2020	15	309	4,85%
Smolniki	18.08.2020	29	318	9,12%
Stanisławka	17.08.2020	19	128	14,84%
Stary Jaruzyn	29.08.2020	15	312	4,81%
Szaradowo	26.08.2020	17	166	10,24%
Szkocja	19.09.2020	23	257	8,95%
Szubin-Wieś	31.08.2020	24	345	6,96%
Tur	25.08.2020	34	697	4,88%
Wąsosz	12.08.2020	22	223	9,87%
Wolwark	22.08.2020	18	324	5,56%
Wrzosy	14.08.2020	19	54	35,19%
Zalesie	28.08.2020	16	545	2,94%
Zamość	24.09.2020	42	1301	3,23%
Żędowo	08.09.2020	15	129	11,63%
Żurczyn	10.09.2020	32	161	19,88%

Tabela 6. Wykaz zebrań sołectkich w 2020 r.

▪ Osiedla

- Osiedle Stare Miasto- Przew. Jan Szparag
- Osiedle Bydgoskie – Przew. Katarzyna Twardowska
- Osiedle Spółdzielcze – Przew. Maciej Balicki
- Osiedle Leśne – Przew. Artur Krajewski

▪ Rada seniorów

Seniorzy są kolejnym ważnym partnerem dla gminy. W celu pobudzenia efektywności obywatelskiej osób starszych w społeczności utworzona zostaje Rada Seniorów Gminy Szubin powołana Uchwałą Nr XXII/268/16 z dnia 10 czerwca 2016 r.

26 sierpnia odbyło się ostatnie XX posiedzenie Rady Seniorów Gminy Szubin połączone z uroczystym zakończeniem I kadencji rady, która była pierwszą w historii samorządu naszej gminy.

We wrześniu wybrano nowych członków Rady Seniorów Gminy Szubin na kadencję 2020-2024.

Niestety w związku z pandemią Covid-19 nowo wybrani radni nie złożyli ślubowania stąd tymczasowo funkcję przewodniczącego nadal pełni Jan Kostecki a wiceprzewodniczącego Aleksander Bąk.

Pozostali członkowie to:

1. Borys Krzysztof
2. Głowacki Stanisław
3. Jeziorska Helena
4. Karnowski Edmund
5. Kaszewska Halina
6. Konieczna Barbara
7. Kostecka Krystyna
8. Łoboda Kazimiera
9. Owczarzak Wawrzyniec
10. Serafin Kazimierz
11. Siewkowska Danuta
12. Tomiczak Włodzimierz
13. Twardowski Bogdan



Fot. 6 Rada seniorów 2020-2024

Źródło: www.szubin.pl

Gmina Szubin kontynuuje program Karty Seniora 60+. W 2020 roku 24 partnerów z terenu Gminy oferowało zniżki dla seniorów. Udało się również zwiększyć zasięg rabatów dla seniorów dzięki współpracy ze Stowarzyszeniem Metropolia Bydgoszcz.

3. FINANSE GMINY

3.1 Budżet

Zmian w budżecie dokonano 26 razy - 13 uchwałami Rady Miejskiej w Szubinie i 13 Zarządzeniami Burmistrza Szubina.

Lp.	Wyszczególnienie	2019		2020	
		Kwota	% wykonania do dochodów ogółem	Kwota	% wykonania do dochodów ogółem
1	Dochody własne	49 306 216,87	39,34	44 883 548,21	32,68
2	Dotacje celowe i pozyskane środki	46 834 520,37	37,37	60 871 402,08	44,32
3	Subwencje	29 199 124,00	23,29	31 573 993,00	23,00
RAZEM		125 339 861,24	100,00	137 328 943,29	100,00

Tabela 7. Wykonanie dochodów Gminy Szubin.

Źródło: UM Szubin

Wykonanie dochodów gminy

DOCHODY budżetu gminy zostały wykonane w wysokości 137 328 943,29 zł tj. 104,40% rocznego planu po dokonanych zmianach. **W stosunku do roku 2019 dochody były wyższe o 11 989 082,05 zł.** Głównymi źródłami dochodów Gminy były wpływy z PIT, CIT, podatki i opłaty lokalne, dochody z mienia i majątku oraz subwencje i dotacje.

WYKONANIE WYDATKÓW GMINY

Lp.		2019	2020
1	Wykonanie wydatków	127 121 837,66 zł	139 271 941,24 zł
2	Wydatki majątkowe	14 817 292,60 zł	13 564 306,89 zł
3	Udział wydatków majątkowych w wydatkach ogółem	11,66%	9,74%

Tabela 8. Wykonanie wydatków w Gminie Szubin.

Źródło: UM Szubin

WYDATKI wykonano w wysokości 139 271 941,24 zł co stanowi 94,35% planu rocznego wydatków po dokonanych zmianach. **W stosunku do 2019 r. wydatki były wyższe o 12 150 103,58 zł.**

Udział wydatków majątkowych w wydatkach ogółem wyniósł 9,74%.

137 328 943,29 zł - DOCHODY

139 271 941,24 zł - WYDATKI

DOCHODY WEDŁUG ŹRÓDEŁ

WYSZCZEGÓLNIENIE	2019	2020		WSKAŹNIK REALIZACJI PLANU %
	WYKONANIE ROCZNE	PLAN	WYKONANIE	
DOCHODY OGÓŁEM	125 339 861,24	131 540 960,32	137 328 943,29	104,40
udział w PIT	19 176 879,00	19 825 188,00	19 260 075,00	97,15
udział w CIT	770 158,38	850 000,00	773 222,84	90,97
podatki i opłaty lokalne	26 495 232,89	27 070 969,43	24 465 499,73	90,38
- podatek od czynności cywilnoprawnych PCC	2 469 458,18	1 601 846,46	1 539 718,92	96,12
- podatek od nieruchomości	10 863 816,95	11 486 000,00	11 477 518,83	99,93
- opłata za gospodarowanie odpadami	3 563 746,78	4 782 602,00	4 288 536,63	89,67
dochody z mienia i majątku	2 863 946,60	648 100,00	384 750,64	59,37
subwencje i dotacje celowe w tym z budżetu państwa	76 033 644,37	83 146 702,89	92 445 395,08	111,18
- subwencja	29 199 124,00	31 573 993,00	31 573 993,00	100,00
- dotacja na Program Rodzina 500+	22 427 560,09	28 723 495,00	28 700 082,57	99,92
- pozostałe dotacje celowe	24 406 960,28	22 849 214,89	32 171 319,51	140,80

Tabela 9. Dochody według źródeł.

Źródło: Opracowanie własne na podstawie danych UM Szubin

WYDATKI WEDŁUG ŹRÓDEŁ

WYSZCZEGÓLNIENIE	2019	2020		WSKAŹNIK REALIZACJI PLANU %
	WYKONANIE ROCZNE	PLAN	WYKONANIE	
Wydatki bieżące	112 304 545,06	128 703 018,88	125 707 634,35	97,67
oświata i wychowanie	35 911 932,94	40 152 464,69	39 471 574,36	98,30
rodzina	36 147 835,02	44 526 643,82	44 219 664,83	99,31
administracja publiczna	9 536 888,40	11 178 691,12	10 760 994,98	96,26
gospodarka komunalna i ochrona środowiska	6 575 652,00	8 287 209,36	8 163 127,12	98,50
transport i łączność	3 759 878,08	2 261 452,85	1 980 730,43	87,59
różne rozliczenia	117 014,91	174 695,66	116 960,31	66,95
kultura fizyczna	3 857 763,08	4 395 222,12	4 299 504,11	97,82
gospodarka mieszkaniowa	2 070 503,77	1 686 982,93	1 515 288,92	89,82
pomoc społeczna	9 556 108,53	9 971 071,76	9 885 837,62	99,15
obsługa długu publicznego	814 870,59	925 000,00	733 250,65	79,27
bezpieczeństwo publiczne	390 231,93	448 640,10	433 840,78	96,70
ochrona zdrowia	372 021,35	645 586,09	394 261,36	61,07

rolnictwo i łowiectwo	1 529 670,09	1 498 290,11	1 496 399,35	99,87
urzędy naczelných organów władzy państwowej, kontroli i ochrony prawa	205 176,57	203 410,00	202 010,00	99,31
informatyka	31 842,62	223 089,90	218 953,22	98,15
działalność usługowa	201 146,91	289 704,04	230 486,88	79,56
pozostałe zadania w zakresie polityki społecznej	269 278,12	581 237,77	394 727,61	67,91
edukacja i opieka wychowawcza	949 834,69	1 202 383,80	1 138 779,06	94,71
leśnictwo	6 624,93	51 242,76	51 242,76	100,00
ogrody zoologiczne i botaniczne oraz naturalne obszary i obiekty chronionej przyrody	270,53	0,00	0,00	0,00

Tabela 10. Wydatki według źródeł.

Źródło: Opracowanie własne na podstawie danych UM Szubin

- Zadłużenie

Planowany deficyt na 2020 rok uchwalono w wysokości 13 516 517,00 zł i w trakcie roku uległ zwiększeniu o kwotę 2 550 765,53 zł, gdzie na dzień 31.12.2020r. wynosił 16 067 282,53 zł. Zmieniło się źródło finansowania deficytu, gdzie pierwotnie zaplanowaną kwotę 11 889 845 zł z tytułu zaciągnięcia długoterminowego kredytu bankowego zmieniono na sprzedaż innych papierów wartościowych w kwocie 12 000 000 zł. Ostatecznie zaplanowano finansowanie deficytu z tytułu sprzedaży innych papierów wartościowych na kwotę 13 626 672 zł oraz z tytułu wolnych środków, o których mowa w art. 217 ust. 2 pkt 8 ustawy o finansach publicznych w kwocie 2 440 610,53 zł.

ZOBOWIĄZANIE GMINY Z TYTUŁU ZACIĄGNIĘTYCH KREDYTÓW, POŻYCZEK ORAZ EMISJI OBLIGACJI

	2018	2019	2020
Kredyty	12 461 173,00	11 098 341,00	9 735 509,00
Pożyczki	3 763 361,10	3 460 713,14	2 950 217,10
Emisja papierów wartościowych (Obligacje komunalne)	10 685 000,00	16 985 000,00	32 485 000,00
RAZEM	26 909 534,10	31 544 054,14	45 170 726,10

Tabela 11. Zobowiązanie gminy z tytułu zaciągniętych kredytów, pożyczek oraz emisji obligacji.

Źródło: UM Szubin

3.2 Podatki i opłaty

Referat podatków, opłat i windykacji prowadzi ewidencje podatkową od osób fizycznych, osób prawnych oraz jednostek organizacyjnych w następującym zakresie:

- Podatku od nieruchomości
- Podatku rolnego
- Podatku leśnego
- Podatku od środków transportowych.

OGÓLNA LICZBA PODATNIKÓW I PODATNIKÓW ZALEGAJĄCYCH Z OPŁATAMI

Lp.	Rodzaj należności	Ogólna liczba podatników	Liczba zalegających na dzień 31.12.2020 r.	Łączna kwota zadłużenia
1	Podatek od środków transportowych osób fizycznych i prawnych	87	28	136 088,26 zł
2	Podatek od nieruchomości osób prawnych	160	36	1 249 815,80 zł
3	Podatek rolny osób prawnych	60	3	409,00 zł
	Podatek od nieruchomości osób fizycznych	7 071	1 656	1 526 011,58 zł
4	Podatek rolny osób fizycznych	5 084	586	405 250,88 zł
5	Podatek leśny od osób fizycznych	392	51	2 925,10 zł
6	Opłata zagospodarowania odpadami	5 703	2 428	943 354,35 zł
7	Pozostałe m.in. dzierżawa, użytkowanie wieczyste, przekształcenia, zezwolenia alkoholowe	1 679	292	237 271,90 zł
RAZEM				4 501 126,87 zł

Tabela 12. Ogólna liczba podatników i podatników zalegających z opłatami.

Źródło: opracowanie własne na podstawie danych UM Szubin

W 2020 r. wystawiono 11 417 decyzji podatkowych.

- Ulgi i umorzenia

Lp.	Rodzaj należności	Umorzenia	Odroczenia
1	Podatek rolny	5 154,32 zł	47 567,00 zł
2	Podatek od nieruchomości	45 804,80 zł	124 297,72 zł
3	Podatek od środków transportowych	28 606,00 zł	0,00 zł
4	Podatek od spadków i darowizn	7 266,00 zł	51 367,32 zł
5	Podatek od karty podatkowej	798,00 zł	0,00 zł
6	Odsetki od podatków i opłata prolongacyjna	39 841,95 zł	6 073,41 zł
RAZEM		127 471,07 zł	229 305,45 zł

Tabela 13. Ulgi i umorzenia.

Źródło: opracowanie własne na podstawie danych UM Szubin

- Kontrola podatkowa i egzekucyjna

Istotnym elementem działalności z zakresu kontroli podatkowej były czynności egzekucyjne. Wystawiono i skierowano do Urzędów Skarbowych 261 tytułów wykonawczych.

Wpływy z tytułów egzekucyjnych i upomnień wynosiły 39 961,49 zł co daje 1 873,33 zł więcej niż w 2019 r.

3.3 Środki dla sołectw

Dnia 10 marca 2010 roku Rada Miejska w Szubinie podjęła po raz pierwszy uchwałę nr XLVI/343/10 o wyodrębnieniu w budżecie gminy środków stanowiących fundusz sołectki. Kolejnym rokiem funkcjonowania funduszu był rok 2020. Fundusze w poszczególnych sołectwach kształtowały się następująco:

Sołectwo	Zadanie	Plan	Wykonanie
Brzózki	Bezpieczeństwo przeciwpożarowe sołectwa Brzózki	500,00 zł	500,00 zł
	* OSP Tur	500,00 zł	500,00 zł
	Zakup kostki brukowej, krawężników i innych	1 500,00 zł	1 500,00 zł
	Utrzymanie terenów rekreacyjnych	11 764,63 zł	11 764,63 zł
	* zakup drewnianego budynku gospodarczego oraz elementów instalacji elektrycznej	11 764,63 zł	11 764,63 zł
	SUMA łączna	13 764,63 zł	13 764,63 zł
Chomętowo	Promocja gminy Szubin	1 000,00 zł	999,53 zł
	* zakupy niezbędne do organizacji święta sołectwa	140,00 zł	139,53 zł
	* zakup namiotu i banneru promocyjnego	860,00 zł	860,00 zł
	Bezpieczeństwo przeciwpożarowe sołectwa Chomętowo	2 000,00 zł	2 000,00 zł
	* OSP Chomętowo	2 000,00 zł	2 000,00 zł
	Utrzymanie terenów zielonych na terenie sołectwa	850,00 zł	850,00 zł
	* zakup roślin do nasadzeń, środków do pielęgnacji itp.	850,00 zł	850,00 zł
	Doposażenie świetlicy wiejskiej	3 000,00 zł	2 999,78 zł
	* zakup sprzętów AGD, artykułów papierniczych, tonerów itp.	3 000,00 zł	2 999,78 zł
	Zagospodarowanie terenu rekreacyjnego	13 225,18 zł	13 225,18 zł
	* dokończenie ułożenia kostki wokół świetlicy wiejskiej	13 225,18 zł	13 225,18 zł
	SUMA łączna	20 075,18 zł	20 074,49 zł
Ciężkowo	Zagospodarowanie terenu rekreacyjnego - zakup sprzętów-elementów siłowni zewnętrznej, sprzętu sportowego wraz z montażem i innych	15 005,78 zł	14 966,68 zł
	Zakup garażu wraz z montażem	1 740,00 zł	1 740,00 zł
	Bezpieczeństwo przeciwpożarowe	1 000,00 zł	999,98 zł
	* OSP Ciężkowo	1 000,00 zł	999,98 zł
	SUMA łączna	17 745,78 zł	17 706,66 zł
Chraplewo	Utrzymanie zieleni i czystości	2 450,00 zł	2 449,00 zł
	* zakup podkaszarki	450,00 zł	450,00 zł
	* podstawienie kontenerów 2 szt.	994,00 zł	994,00 zł
	* zakup tui oraz innych	1 006,00 zł	1 005,00 zł
	Doposażenie świetlicy wiejskiej	1 000,00 zł	908,02 zł
	* zakupy	1 000,00 zł	908,02 zł
	Odbudowa pomnika pamięci	12 644,03 zł	12 644,03 zł
SUMA łączna	16 094,03 zł	16 001,05 zł	

Dąbrówka Słupska	Promocja gminy Szubin	570,00 zł	567,57 zł
	* organizacja święta sołectwa i turnieju sołectw	570,00 zł	567,57 zł
	Utrzymanie terenu rekreacyjnego	12 077,60 zł	12 077,60 zł
	* utrzymanie boiska sportowego i integracyjnego	1 437,60 zł	1 437,60 zł
	* doposażenie placu zabaw	8 540,00 zł	8 540,00 zł
	* doświetlenie wiaty	2 100,00 zł	2 100,00 zł
	Doposażenie świetlicy wiejskiej	4 212,29 zł	4 199,00 zł
	* zakup i montaż drzwi	2 500,00 zł	2 500,00 zł
	* zakup zmywarki	1 712,29 zł	1 699,00 zł
	Bezpieczeństwo ppoż. sołectwa Dąbrówka Słupska	300,00 zł	242,30 zł
	* OSP Ciężkowo	30,00 zł	242,30 zł
	Utrzymanie dróg gminnych	3 000,00 zł	2 983,37 zł
	* zakup kruszywa, utwardzenie odcinka drogi	3 000,00 zł	2 983,37 zł
	SUMA łączna	20 159,89 zł	20 069,84 zł
Gąbin	Zagospodarowanie terenu (działka 6/16) - rozbiórka zbiornika i 3 studzienek	5 719,89 zł	5 719,89 zł
	Zakup dwóch parasoli promocyjnych	1 500,00 zł	1 500,00 zł
	Zagospodarowanie terenu (działka 6/16) - Ogrodzenie	11 500,00 zł	11 500,00 zł
	SUMA łączna	18 719,89 zł	18 719,89 zł
Godzimirz	Promocja gminy Szubin	500,00 zł	499,45 zł
	* zakup artykułów niezbędnych do organizacji święta sołectwa	500,00 zł	499,45 zł
	Utrzymanie terenów rekreacyjnych	10 000,00 zł	10 000,00 zł
	* zakup kosza do koszykówki i stojaka wraz z montażem	3 000,00 zł	3 000,00 zł
	* utwardzenie terenu pod boisko do kosza	7 000,00 zł	7 000,00 zł
	Dołożenie lampy oświetleniowej	2 500,00 zł	2 410,80 zł
	*dołożenie lampy oświetleniowej (zakup lampy wraz z montażem)	2 500,00 zł	2 410,80 zł
	Utrzymanie terenów zielonych na terenie sołectwa - zakup paliwa, ropy do kosiarki	200,00 zł	200,00 zł
	Utrzymanie dróg gminnych	1 708,15 zł	1 704,78 zł
	* zakup kruszywa na utwardzenie drogi gminnej i wyrównanie	1 708,15 zł	1 704,78 zł
SUMA łączna	14 908,15 zł	14 815,03 zł	
Grzeczna Panna	Doposażenie świetlicy wiejskiej poprzez zakup sprzętu muzycznego, zakup lodówki i innych oraz remont zadaszenia - kontynuacja	4 755,10 zł	4 755,10 zł
	Doposażenie świetlicy wiejskiej poprzez zakup sprzętu muzycznego, zakup lodówki i innych oraz remont zadaszenia - kontynuacja	1 300,00 zł	1 300,00 zł
	Zakup i montaż wiaty z utwardzeniem i inne	5 380,13 zł	5 380,13 zł
	SUMA łączna	11 435,23 zł	11 435,23 zł

Kończkowo	Wykonanie dokumentacji projektowej, doposażenie placu zabaw, zakup i montaż elementów placu zabaw, stojak rowerowy i inne	27 012,81 zł	26 989,96 zł
	Doposażenie świetlicy wiejskiej	1 000,00 zł	919,87 zł
	* Doposażenie świetlicy wiejskiej zakup art. i mat. do prowadzenia zajęć świetlicowych	1 000,00 zł	919,87 zł
	Utrzymanie terenów zielonych	6 899,00 zł	6 899,00 zł
	* zakup wykaszarki	3 399,00 zł	3 399,00 zł
	* zakup ław biesiadnych	3 500,00 zł	3 500,00 zł
	Bezpieczeństwo przeciwpożarowe OSP Szubin	500,00 zł	500,00 zł
	* OSP Szubin	500,00 zł	500,00 zł
	Utrzymanie dróg gminnych	6 940,89 zł	6 940,89 zł
	Zakup i rozwieszenie kruszywa wapiennego oraz równanie dróg	6 940,89 zł	6 940,89 zł
	SUMA łączna	42 352,70 zł	42 249,72 zł
Kornelin	Utrzymanie dróg gminnych	17 996,37 zł	17 991,52 zł
	* zakup i rozwieszenie kruszywa	17 996,37 zł	17 991,52 zł
	Doposażenie świetlicy wiejskiej	300,00 zł	272,00 zł
	* podgrzewacz, warnik do wody 10l z tacką - zakup	300,00 zł	272,00 zł
	SUMA łączna	18 296,37 zł	18 263,52 zł
Kowalewo	Zakup, rozwieszenie kruszywa itp. itd. w celu naprawy dróg gminnych w sołectwie Kowalewo	15 641,00 zł	15 641,00 zł
	Utrzymanie dróg gminnych	15 621,98 zł	15 621,98 zł
	* przebudowę ul. Pałuckiej w Kowalewie - II etap (2018-2021)	15 621,98 zł	15 621,98 zł
	Budowa oświetlenia (zakup lamp solarnych)	7 400,00 zł	7 400,00 zł
	* zakup, budowa lamp solarnych ul. Pałucka i ul. Sosnowa 3 szt.	7 400,00 zł	7 400,00 zł
	Utrzymanie terenów rekreacyjnych - zakup ław biesiadnych	600,02 zł	600,02 zł
	Bezpieczeństwo przeciwpożarowe sołectwa Kowalewo	463,83 zł	463,83 zł
	* OSP Szubin	463,83 zł	463,83 zł
	SUMA łączna	39 726,83 zł	39 726,83 zł
Królikowo	Utrzymanie terenu rekreacyjnego	15 000,00 zł	15 000,00 zł
	* remont podłogi na scenie	15 000,00 zł	15 000,00 zł
	Bezpieczeństwo przeciwpożarowe sołectwa Królikowo	1 000,00 zł	1 000,00 zł
	* OSP Królikowo	1 000,00 zł	1 000,00 zł
	Wymiana konstrukcji zadaszenia istniejącej sceny wraz z przebudową, rozbudową, nadbudową oraz wykonanie koniecznej dokumentacji	14 121,00 zł	14 121,00 zł
	Utrzymanie terenów zielonych	500,00 zł	500,00 zł
	* zakup roślin do nasadzeń i inne	500,00 zł	500,00 zł
	SUMA łączna	30 621,00 zł	30 621,00 zł

Łachowo	Wykonanie dokumentacji projektowej i budowa oświetlenia w Łachowie przy drodze powiatowej nr 1949C	24 437,51 zł	24 437,51 zł
	SUMA łączna	24 437,51 zł	24 437,51 zł
Małe Rudy	Doposażenie świetlicy wiejskiej poprzez zakup i montaż regałów, stolików 20 szt. i krzesel 60 szt.	14 955,00 zł	14 955,00 zł
	Zagospodarowanie terenów rekreacyjnych - zakup ławko-stołów i inne	6 094,29 zł	6 094,29 zł
	SUMA łączna	21 049,29 zł	21 049,29 zł
Mąkoszyn	Zakup materiałów do docieplenia budynku socjalnego	1 500,00 zł	1 500,00 zł
	Zagospodarowanie terenu rekreacyjnego	13 119,91 zł	13 099,97 zł
	* dokończenie ogrodzenia i zakonserwowanie	3 000,00 zł	3 000,00 zł
	* zlecenie wykonania grilla	3 000,00 zł	2 999,97 zł
	* pokrycie dachu wiaty blachą trapezową	7 119,91 zł	7 100,00 zł
	Bezpieczeństwo przeciwpożarowe sołectwa Mąkoszyn - OSP Wąsosz	500,00 zł	499,33 zł
	* OSP Wąsosz, zakup sprzętu strażackiego	500,00 zł	499,33 zł
	SUMA łączna	15 119,91 zł	15 099,30 zł
Nadkanale	Wykonanie sieci oświetleniowej w ciągu ul. Wodnej (2 lampy + kabel)	8 800,00 zł	8 800,00 zł
	Utrzymanie dróg gminnych - naprawa, utwardzenie i równanie	2 635,23 zł	2 618,06 zł
	* naprawa, utwardzenie, równanie oraz doraźne utrzymanie dróg gminnych sołectwa Nadkanale	2 635,00 zł	2 618,06 zł
	SUMA łączna	11 435,23 zł	11 418,06 zł
Pińsko	Bezpieczeństwo przeciwpożarowe sołectwa Pińsko	1 000,00 zł	1 000,00 zł
	* OSP Szubin	1 000,00 zł	1 000,00 zł
	Zagospodarowanie terenu rekreacyjnego - zakup garażu, zakup cementu i żwiru do wylewki posadzki pod garaż i inne	2 000,00 zł	2 000,00 zł
	Zagospodarowanie terenu rekreacyjnego: poprzez zakup i montaż kostki oraz obrzeży do istniejących altan ogrodowych, zakup ławek parkowych, zakup elementów siłowni zewnętrznej oraz zakup kompletu kosza do koszykówki i inne.	16 651,65 zł	16 644,83 zł
	* zakup i montaż kostki i obrzeży do istniejących altan ogrodowych i inne	5 499,99 zł	5 499,99 zł
	* zakup ławek parkowych i inne		
	* zakup i montaż elementów siłowni zewnętrznej i inne	11 151,66 zł	11 144,84 zł
	* zakup kompletu kosza do koszykówki - komplet i inne		
SUMA łączna	19 651,65 zł	19 644,83 zł	

Retkowo	Utrzymanie zieleni na terenie sołectwa	500,00 zł	500,00 zł
	Ułożenie kostki brukowej przy świetlicy wiejskiej	9 550,00 zł	9 550,00 zł
	Dostawa 40t i utwardzenie kamieniem betonowym przy świetlicy wiejskiej	2 450,00 zł	2 435,40 zł
	Doposażenie świetlicy wiejskiej	5 330,49 zł	5 279,47 zł
	* doposażenie świetlicy wiejskiej w niezbędny sprzęt AGD - w tym lodówki oraz mebli kuchennych	5 330,49 zł	5 279,47 zł
	SUMA łączna	17 830,49 zł	17 764,87 zł
Rynarzewo	Doświetlenie ulicy Strażackiej i Bydgoskiej	3 000,00 zł	3 000,00 zł
	Zakup i montaż stojaka na rowery	2 915,10 zł	2 915,10 zł
	Bezpieczeństwo przeciwpożarowe OSP Rynarzewo	1 000,00 zł	1 000,00 zł
	* OSP Rynarzewo	1 000,00 zł	1 000,00 zł
	Kontynuacja budowy oświetlenia przy ul. Leszczynowej	10 000,00 zł	10 000,00 zł
	Utrzymanie zieleni-zakup kosiarki, agregatu, dmuchawy do liści i innych	4 362,59 zł	4 338,00 zł
	Doposażenie świetlicy wiejskiej	1 000,00 zł	981,98 zł
	Utrzymanie terenów rekreacyjnych	20 075,01 zł	20 075,01 zł
	* zakup i montaż elementów placu zabaw	20 075,01 zł	20 075,01 zł
	SUMA łączna	42 352,70 zł	42 310,09 zł
Samokłęski Duże	Doposażenie świetlicy wiejskiej	4 813,81 zł	4 724,00 zł
	Zagospodarowanie terenu rekreacyjnego	20 000,00 zł	20 000,00 zł
	* budowa altany	20 000,00 zł	20 000,00 zł
	Bezpieczeństwo przeciwpożarowe sołectwa	1 000,00 zł	1 000,00 zł
	* OSP Tur	1 000,00 zł	1 000,00 zł
	Wymiana wiaty przystanku	4 000,00 zł	3 950,00 zł
	Podstawienie kontenerów na odpady wielkogabarytowe	1 146,01 zł	1 146,01 zł
SUMA łączna	30 959,82 zł	30 820,01 zł	
Samokłęski Małe	Remont świetlicy wiejskiej - wydzielenie zaplecza kuchennego	11 510,42 zł	11 510,42 zł
	Utrzymanie dróg gminnych	1 948,32 zł	1 948,32 zł
	* zakup kruszywa	1 948,32 zł	1 948,32 zł
	Promocja Gminy Szubin	1 500,00 zł	1 500,00 zł
	* usługi niezbędne do organizacji święta sołectwa	800,00 zł	800,00 zł
	* zakupy niezbędne do organizacji święta sołectwa	700,00 zł	700,00 zł
	Utrzymanie zieleni	500,00 zł	500,00 zł
	* zakup środków ochrony roślin i drzewek	500,00 zł	500,00 zł
SUMA łączna	15 458,74 zł	15 458,74 zł	

Skórzewo	Zagospodarowanie terenu rekreacyjnego	4 981,50 zł	4 981,50 zł
	* wykonanie zabudowy wiaty	4 981,50 zł	4 981,50 zł
	Zagospodarowanie terenu rekreacyjnego - wykonanie projektu zagospodarowania terenu rekreacyjnego	2 300,00 zł	2 300,00 zł
	Zagospodarowanie terenu rekreacyjnego - zakup narzędzi i innych materiałów eksploatacyjnych	375,26 zł	375,26 zł
	Zagospodarowanie terenu rekreacyjnego - wykonanie II etapu oświetlenia wiaty	2 128,00 zł	2 128,00 zł
	Promocja Gminy Szubin	2 158,70 zł	2 158,70 zł
	* zakup tablicy informacyjnej	1 500,00 zł	1 500,00 zł
	* zakup kompletów strojów piłkarskich	658,70 zł	658,70 zł
	SUMA łączna	11 943,46 zł	11 943,46 zł
Słonawy	Promocja Gminy Szubin	1 923,00 zł	1 923,00 zł
	* zakup namiotu promocyjnego	1 923,00 zł	1 923,00 zł
	Doposażenie świetlicy wiejskiej	1 568,14 zł	1 568,14 zł
	* zakup materiałów biurowych, papierniczych niezbędnych do przeprowadzenia zajęć dla dzieci	1 568,14 zł	1 568,14 zł
	Zagospodarowanie terenu rekreacyjnego - zakup i montaż garażu blaszanego oraz kostki pod garaż i inne.	3 260,80 zł	3 260,80 zł
	Zakup i montaż lamp oświetleniowych na terenie sołectwa	3 616,20 zł	3 616,20 zł
	Utrzymanie budynków gminnych	2 000,00 zł	1 998,75 zł
	* utwardzenie terenu przy budynku OSP Słonawy	2 000,00 zł	1 998,75 zł
	Bezpieczeństwo przeciwpożarowe w sołectwie Słonawy	4 700,00 zł	4 700,00 zł
* zakup i montaż bramy wjazdowej oraz niezbędnego sprzętu dla OSP	4 700,00 zł	4 700,00 zł	
SUMA łączna	17 068,14 zł	17 066,89 zł	
Stupy	Zakup lampy solarnej	17 000,00 zł	14 800,00 zł
	Podstawienie kontenerów na odpady wysokogabarytowe 4 szt.	6 197,02 zł	6 138,03 zł
	Utrzymanie terenów zielonych-zakupy niezbędne do pielęgnacji roślin	561,96 zł	559,00 zł
	Promocja gminy Szubin	975,00 zł	975,00 zł
	* organizacja dożynek gminnych	975,00 zł	975,00 zł
	SUMA łączna	24 733,98 zł	22 472,03 zł

Smolniki	Bezpieczeństwo przeciwpożarowe sołectwa Smolniki	1 200,00 zł	1 200,00 zł
	* OSP Szubin	1 200,00 zł	1 200,00 zł
	Utrzymanie dróg gminnych	9 500,00 zł	9 498,07 zł
	* zakup, dostawa i rozwieszenie kruszywa	9 500,00 zł	9 498,07 zł
	Zagospodarowanie terenu rekreacyjnego	500,00 zł	500,00 zł
	* zakup farby itp.	500,00 zł	500,00 zł
	Przygotowanie dokumentacji, zakup i montaż lamp ul. Słoneczna, Smolniki	15 821,01 zł	15 821,01 zł
	SUMA łączna	27 021,01 zł	27 019,08 zł
Stanisławka	Zakup i montaż kabli i lamp oświetleniowych przy przebudowie ul. Wiatrakowej i ul. Leśnej w Kołaczku	10 000,00 zł	10 000,00 zł
	Utrzymanie dróg gminnych	4 128,15 zł	4 109,74 zł
	* zakup i rozwieszenie kruszywa	4 128,15 zł	4 109,74 zł
	Zakup i montaż gabloty informacyjnej	1 500,00 zł	1 500,00 zł
	SUMA łączna	15 628,15 zł	15 609,74 zł
Stary Jaruzyn	Wykonanie projektów oświetlenia na terenie sołectwa	5 658,00 zł	5 658,00 zł
	Wykonanie projektów oświetlenia na terenie sołectwa oraz budowa oświetlenia ulicznego w sołectwie Stary Jaruzyn	4 342,00 zł	4 310,89 zł
	Utrzymanie terenów rekreacyjnych	5 240,00 zł	5 240,00 zł
	*ogrodzenie placu zabaw w Chobielinie oraz wykonanie niezbędnej dokumentacji	5 240,00 zł	5 240,00 zł
	Doposażenie świetlicy wiejskiej	1 000,00 zł	1 000,00 zł
	* zakupy i inne	1 000,00 zł	1 000,00 zł
	Utrzymanie dróg gminnych	3 595,15 zł	3 595,15 zł
	* równanie dróg gminnych	3 595,15 zł	3 595,15 zł
	Wykonanie domku narzędziowego przy świetlicy	6 000,00 zł	6 000,00 zł
	SUMA łączna	25 835,15 zł	25 804,04 zł
Szaradowo	Utrzymanie dróg gminnych	7 000,00 zł	6 940,89 zł
	* utrzymanie dróg gminnych poprzez zakup kruszywa i utwardzenie	7 000,00 zł	6 940,89 zł
	Doposażenie świetlicy wiejskiej poprzez zakup m.in. Lamp oświetleniowych, karniszy itp.. Oraz narzędzi i sprzętu do prac w świetlicy i sołectwie	7 743,25 zł	7 739,36 zł
	Bezpieczeństwo przeciwpożarowe sołectwa Szaradowo	1 000,00 zł	1 000,00 zł
	* OSP Słonawy	1 000,00 zł	1 000,00 zł
	Utrzymanie terenów zielonych	1 799,00 zł	1 799,00 zł
	*zakup wykaszarki spalinowej	1 799,00 zł	1 799,00 zł
	Promocja gminy Szubin	500,00 zł	500,00 zł
	* zakupy niezbędne do organizacji święta sołectwa	500,00 zł	500,00 zł
SUMA łączna	18 042,25 zł	17 979,25 zł	

Szkocja	Bezpieczeństwo przeciwpożarowe OSP Rynarzewo	1 500,00 zł	1 500,00 zł
	* OSP Rynarzewo	1 500,00 zł	1 500,00 zł
	Promocja gminy Szubin	1 371,35 zł	1 371,35 zł
	* zakupy niezbędne do organizacji święta sołectwa	521,35 zł	521,35 zł
	* wynajem namiotu na potrzeby organizacji zebrań wiejskich	850,00 zł	850,00 zł
	Podstawienie kontenerów na odpady wielkogabarytowe	6 175,55 zł	6 114,80 zł
	Utrzymanie dróg gminnych	14 247,09 zł	14 247,09 zł
	* zakup, dostawa i rozwieszenie kruszywa	14 293,99 zł	14 293,99 zł
	SUMA łączna	23 293,99 zł	23 233,24 zł
Szubin Wieś	Wykonanie projektu na budowę oświetlenia - zakup i montaż lamp itp.	23 308,08 zł	23 286,40 zł
	Bezpieczeństwo przeciwpożarowe sołectwa Szubin-Wieś	1 000,00 zł	1 000,00 zł
	* doposażenie OSP Szubin	1 000,00 zł	1 000,00 zł
	Utrzymanie czystości i porządku na terenie sołectwa	2 000,00 zł	2 000,00 zł
	* umowa zlecenia na wykonanie prac porządkowych	2 000,00 zł	2 000,00 zł
	Zagospodarowanie terenu rekreacyjnego	1 560,00 zł	1 560,00 zł
	*usługa internetowa	1 560,00 zł	1 560,00 zł
	SUMA łączna	27 868,08 zł	26 286,40 zł
Tur	Utrzymanie terenów zielonych - zakup kamienia ozdobnego wraz z transportem	1 500,00 zł	1 500,00 zł
	Bezpieczeństwo przeciwpożarowe sołectwa Tur	6 000,00 zł	6 000,00 zł
	* OSP Tur	6 000,00 zł	6 000,00 zł
	Zakup sprzętu sportowego i inne	3 000,00 zł	3 000,00 zł
	Doposażenie świetlicy wiejskiej oraz dofinansowanie form jej działalności	3 465,57 zł	3 465,57 zł
	Zagospodarowanie terenu rekreacyjnego	3 500,00 zł	3 500,00 zł
	* Zagospodarowanie terenu rekreacyjnego - zakup materiałów i inne	3 500,00 zł	3 500,00 zł
	Utrzymanie terenów zielonych na terenie sołectwa	502,70 zł	502,70 zł
	* zakup kwiatów do nasadzeń i nawozów itp.	502,70 zł	502,70 zł
	Podstawienie pojemników na odpady wielkogabarytowe	2 292,02 zł	2 292,02 zł
	Utrzymanie czystości i porządku na terenie sołectwa	600,00 zł	600,00 zł
	* zakup koszy na śmieci i inne	600,00 zł	600,00 zł
	Utrzymanie dróg gminnych	21 492,41 zł	21 492,41 zł
	* zakup kruszywa	21 492,41 zł	21 492,41 zł
	SUMA łączna	42 352,70 zł	39 352,70 zł

Wąsosz	Zagospodarowanie terenu rekreacyjnego	9 000,00 zł	9 000,00 zł
	* wymiana sprzętu na placu zabaw	8 000,00 zł	8 000,00 zł
	* kontynuacja budowy wiaty „Grzybek”	1 000,00 zł	1 000,00 zł
	Bezpieczeństwo przeciwpożarowe OSP Wąsosz	5 000,00 zł	5 000,00 zł
	* remont instalacji elektrycznej w remizie	3 000,00 zł	3 000,00 zł
	* budowa zadaszenia przy OSP Wąsosz	2 000,00 zł	2 000,00 zł
	Utrzymanie dróg gminnych	6 922,23 zł	6 910,45 zł
	* zakup i rozwieszenie kruszywa drogowego	6 922,23 zł	6 910,45 zł
SUMA łączna	20 922,23 zł	20 910,45 zł	
Wolwark	Wykonanie projektu oświetlenia ulicznego ul. Zacisze	2 275,50 zł	2 275,50 zł
	Budowa oświetlenia ulicznego ul. Zacisze	2 724,50 zł	2 710,60 zł
	Doposażenie świetlicy wiejskiej w Wolwarku	18 843,38 zł	18 843,38 zł
	Utrzymanie terenów zielonych	2 500,00 zł	2 500,00 zł
	* zakup kosy spalinowej	2 500,00 zł	2 500,00 zł
	SUMA łączna	26 343,38 zł	26 329,48 zł
Wrzosy	Utrzymanie dróg gminnych	5 500,00 zł	5 435,87 zł
	* wykonanie progu zwalniającego na dz. nr 11/3 we Wrzosach	5 500,00 zł	5 435,87 zł
	Bezpieczeństwo przeciwpożarowe sołectwa Słonawy	500,00 zł	500,00 zł
	* OSP Słonawy	500,00 zł	500,00 zł
	Utrzymanie czystości	1 898,00 zł	1 853,80 zł
	* podstawienie kontenerów na odpady wielkogabarytowe, 2 szt.	1 298,00 zł	1 253,80 zł
	* zakup śmietników	600,00 zł	600,00 zł
	Utrzymanie zieleni	3 410,17 zł	3 400,00 zł
	* zakup roślin do nasadzeń i inne	3 410,17 zł	400,00 zł
SUMA łączna	11 308,17 zł	11 189,67 zł	
Zalesie	Bezpieczeństwo przeciwpożarowe OSP Słonawy	1 500,00 zł	1 500,00 zł
	* OSP Słonawy	1 500,00 zł	1 500,00 zł
	Doposażenie świetlicy wiejskiej - zakup i montaż rolet i inne	5 553,30 zł	5 551,06 zł
	Utrzymanie terenów rekreacyjnych	15 290,00 zł	15 290,00 zł
	* zakup i montaż elementów placu zabaw, utrzymanie boiska sportowego	290,00 zł	290,00 zł
	* utrzymanie boiska sportowego - zakup kontenera i materiałów niezbędnych do remontu szatni i inne	15 000,00 zł	15 000,00 zł
	Utrzymanie terenów zielonych - zakup kosy spalinowej	4 000,00 zł	4 000,00 zł
	Podstawienie kontenerów na odpady wielkogabarytowe	2 867,40 zł	2 867,40 zł
	Promocja gminy Szubin - zakup i montaż tablicy informacyjnej	1 500,00 zł	1 500,00 zł
	Promocja gminy Szubin - zakup koszulek promocyjnych	1 440,00 zł	1 440,00 zł
	Utrzymanie dróg gminnych	5 966,73 zł	5 966,73 zł
	* zakup i rozwieszenie kruszywa	5 966,73 zł	5 966,73 zł
	SUMA łączna	38 117,43 zł	38 115,19 zł

Zamość	Utrzymanie terenów zielonych poprzez zakup traktorka ogrodowego z agregatem	27 769,00 zł	27 769,00 zł
	Utrzymanie czystości	4 715,82 zł	4 715,82 zł
	* zakup i montaż betonowych koszy ze stalowym wkładem 70l.	4 715,82 zł	4 715,82 zł
	Zakup kamer i instalacja monitoringu na boisku sportowym	2 515,18 zł	2 515,18 zł
	Utrzymanie terenu rekreacyjnego	6 852,70 zł	6 852,70 zł
	* wykonanie utwardzenia z kostki brukowej w Zamościu	6 852,70 zł	6 852,70 zł
	Bezpieczeństwo przeciwpożarowe sołectwa Zamość	500,00 zł	481,26 zł
	* OSP Rynarzewo	500,00 zł	481,26 zł
	SUMA łączna	42 352,70 zł	42 333,96 zł
Żędowo	Doposażenie świetlicy wiejskiej poprzez zakup głośnika - mikrofonu, zakup stojaka do rowerów, zakup z montażem rolet na okna	5 555,00 zł	5 555,00 zł
	Doposażenie świetlicy wiejskiej poprzez zakup głośnika - mikrofonu, zakup stojaka do rowerów, zakup z montażem rolet na okna oraz zakup urządzenia wielofunkcyjnego i inne	1 945,00 zł	1 539,99 zł
	Utrzymanie dróg gminnych	4 000,00 zł	3 957,53 zł
	* zakup i rozwieszenie kruszywa	4 000,00 zł	3 957,53 zł
	Bezpieczeństwo przeciwpożarowe OSP Wąsosz	500,00 zł	500,00 zł
	* doposażenie OSP Wąsosz	500,00 zł	500,00 zł
	Utrzymanie terenów rekreacyjnych	3 416,38 zł	3 410,00 zł
	* doposażenie placu zabaw	3 416,38 zł	3 410,00 zł
SUMA łączna:	15 416,38 zł	14 962,52 zł	
Żurczyn	Bezpieczeństwo przeciwpożarowe sołectwa Żurczyn	500,00 zł	500,00 zł
	* OSP Tur	500,00 zł	50,00 zł
	Wykonanie ogrodzenia dla pomieszczenia socjalnego w Żurczynie	4 000,00 zł	4 000,00 zł
	Budowa oświetlenia w Żurczynie	10 822,25 zł	10 773,40 zł
	* budowa oświetlenia w Żurczynie - w tym wykonanie projektu, zakup lamp i ich montaż itp.	10 822,25 zł	10 773,40 zł
	Pojemniki na odpady wielkogabarytowe - 4 szt.	2 000,00 zł	1 947,01 zł
	SUMA łączna	17 322,25 zł	17 220,41 zł
RAZEM ŁĄCZNIE		867 764,47 zł	859 279,10 zł

Tabela 14. Fundusze sołectkie.

3.4 Fundusze zewnętrzne

REGIONALNY PROGRAM OPERACYJNY WOJEWÓDZTWA KUJAWSKO-POMORSKIEGO NA LATA 2014 - 2020

1. „Eksperymentalne szkoły”

W dniu 29 sierpnia 2019 r. podpisano umowę o dofinansowanie projektu nr UM_WR.433.1.150.2019 współfinansowanego z Europejskiego Funduszu Społecznego w ramach Osi priorytetowej 10. Innowacyjna edukacja, Działania 10.1 Kształcenie ogólne i zawodowe w ramach ZIT, Poddziałania 10.1.2. Kształcenie ogólne w ramach ZIT w ramach Regionalnego Programu Operacyjnego Województwa Kujawsko-Pomorskiego na lata 2014 - 2020 – EFS. W ramach projektu utworzone zostaną profesjonalne pracownie matematyczne w czterech szkołach Gminy Szubin (Szkoła Podstawowa nr 1 im. Króla Władysława Jagiełły w Szubinie, Szkoła Podstawowa nr 2 im. Władysława Broniewskiego w Szubinie, Szkoła Podstawowa im. Jana Pawła II w Kowalewie oraz Szkoła Podstawowa im. Powstańców Wielkopolskich w Rynarzewie), podniesione zostaną kwalifikacje nauczycieli, realizowane będą zajęcia dydaktyczno-wyrównawcze oraz rozwijające uzdolnienia dla uczniów klas IV – VI.

Całkowita wartość projektu 230 128,00 zł, wysokość otrzymanego dofinansowania wynosi 218 621,60 zł, wkład własny 11 506,40 zł. Realizacja zadania została zaplanowana na lata 2020/2021.

2. „Szkoły aktywnych zmysłów”

W dniu 14 września 2018 r. podpisano umowę o dofinansowanie projektu nr UM_SE.433.1.655.2018 współfinansowanego z Europejskiego Funduszu Społecznego w ramach Osi priorytetowej 10. Innowacyjna edukacja Działanie 10.1 Kształcenie ogólne i zawodowe w ramach ZIT Poddziałanie 10.1.2 Kształcenie ogólne w ramach ZIT. **Całkowita wartość projektu 414 261,10 zł, wartość dofinansowania 372 834,97 zł, wkład własny 41 426,13 zł.** Termin realizacji projektu od października 2018 r. do marca 2020 r. W ramach projektu utworzono profesjonalne sale integracji sensorycznej w siedmiu szkołach Gminy Szubin, podniesiono kwalifikacje nauczycieli, realizowane były zajęcia dodatkowe dla uczniów młodszych. W I kwartale 2020 r. poniesiono wydatki w kwocie 82 643,19 zł.

3. Klub młodzieżowy „Blżej gwiazd”

W dniu 29.12.2020 r. podpisana została Umowa nr 31/2020 o powierzenie grantu na realizację projektu objętego grantem KLUB MŁODZIEŻOWY „BLIŻEJ GWIAZD” nr 2020/EPG/55 współfinansowanego z Europejskiego Funduszu Społecznego w ramach Osi priorytetowej 11. Rozwój Lokalny Kierowany przez Społeczność Działania 11.1 Włączenie społeczne na obszarach objętych LSR Regionalnego Programu Operacyjnego Województwa Kujawsko-Pomorskiego na lata 2014-2020.

Całkowita wartość wydatków kwalifikowalnych projektu wynosi 30 434,00 zł i obejmuje środki z Funduszu w wysokości nie większej niż 28 634,00 zł co stanowi nie więcej niż 94,09% kwoty całkowitych wydatków kwalifikowalnych, wkład własny 1 800,00 zł.

4. „Przebudowa budynku przy ul. Winnicy 15 w Szubinie na cele świetlicy”

W dniu 20.12.2019 r. zawarta została umowa na realizację projektu współfinansowanego z Europejskiego Funduszu Rozwoju Regionalnego w ramach Osi priorytetowej 6. Solidarne społeczeństwo i konkuren-

cyjne kadry, Działania 6.4 Rewitalizacja oraz inwestycje w infrastrukturę edukacyjną w ramach ZIT, Poddziałania 6.4.1 Rewitalizacja obszarów miejskich i ich obszarów funkcjonalnych w ramach ZIT, Schemat: Inwestycje z zakresu rewitalizacji obszarów miejskich w ramach Zintegrowanych Inwestycji Terytorialnych (ZIT). Przedmiotowa inwestycja obejmowała wykonanie robót budowlanych (roboty wykonane w 2019 r.) oraz zakup wyposażenia – 2020 r.

Zakup mebli/elektroniki – 132 423,84 zł. Wartość całej inwestycji: 1 044 091,64 zł.

Dofinansowanie: 991 887,05 zł. Wkład własny: 52 204,59 zł

5. Utworzenie Centrum Astronomiczno – Kulturalno – Dydaktycznego

W dniu 25.07.2019 r. podpisano umowę o dofinansowanie projektu współfinansowanego z Europejskiego Funduszu Rozwoju Regionalnego w ramach Osi priorytetowej 7. Rozwój lokalny kierowany przez społeczność, Działania 7.1. Rozwój lokalny kierowany przez społeczność Regionalnego Programu Operacyjnego Województwa Kujawsko-Pomorskiego na lata 2014-2020. Przedmiotowa inwestycja obejmowała wykonanie robót budowlanych (roboty wykonane w 2019 r.) oraz zakup wyposażenia – 2020 r.

Zakup mebli/elektroniki – 171 417,32 zł. Wartość całej inwestycji: 2 020 768,64 zł.

Dofinansowanie: 1 394 546,37 zł. Wkład własny: 626 222,27 zł.

6. Prace budowlane i konserwatorskie przy ruinach zamku rycerskiego w Szubinie

W dniu 28.06.2019 r. podpisano umowę o dofinansowanie projektu współfinansowanego z Europejskiego Funduszu Rozwoju Regionalnego w ramach Osi priorytetowej 4. Region przyjazny środowisku, Działania 4.6 Ochrona środowiska naturalnego i zasobów kulturowych na obszarze ZIT, Poddziałanie 4.6.3 Wsparcie ochrony zasobów przyrodniczych w ramach ZIT.

Wartość całej inwestycji: 1 500 326,55 zł. Dofinansowanie: 1 151.063,21 zł. Wkład własny: 203 128,81 zł.

Realizacja zadania została zaplanowana na lata 2020/2021.

PROGRAM ROZWOJU OBSZARÓW WIEJSKICH NA LATA 2014-2020

1. Termomodernizacja budynku świetlicy wiejskiej w Wolwarku

W dniu 14.01.2020 r. podpisano umowę o przyznanie pomocy na operacje w ramach poddziałania 19.2 „Wsparcie na wdrażanie operacji w ramach strategii rozwoju lokalnego kierowanego przez społeczność” z wyłączeniem projektów grantowych oraz operacji w zakresie podejmowania działalności gospodarczej objętego Programem Rozwoju Obszarów Wiejskich na lata 2014-2020.

Wartość inwestycji: 86 100 zł. Dofinansowanie: 51 029 zł. Wkład własny: 35 071 zł.

2. Budowa boiska wielofunkcyjnego i placu zabaw w Zamościu

W dniu 4.03.2020 r. podpisano umowę o przyznanie pomocy na operacje w ramach poddziałania 19.2 „Wsparcie na wdrażanie operacji w ramach strategii rozwoju lokalnego kierowanego przez społeczność” z wyłączeniem projektów grantowych oraz operacji w zakresie podejmowania działalności gospodarczej objętego Programem Rozwoju Obszarów Wiejskich na lata 2014-2020.

Wartość inwestycji: 363 300,00 zł. Dofinansowanie: 340 247,00 zł. Wkład własny: 23 053,00 zł.

PROGRAM OPERACYJNY POLSKA CYFROWA NA LATA 2014-2020

1. „Zdalna szkoła”

W dniu 09.04.2020 r. podpisano Umowę o powierzenie grantu nr 106/2020 w ramach **Programu Operacyjnego Polska Cyfrowa** na lata 2014-2020 Osi Priorytetowej nr I „Powszechny dostęp do szybkiego Internetu” działania 1.1: „Wylimitowanie terytorialnych różnic w możliwości dostępu do szerokopasmowego internetu o wysokich przepustowościach” dotycząca realizacji projektu grantowego pn. Zdalna Szkoła – wsparcie Ogólnopolskiej Sieci Edukacyjnej w systemie kształcenia zdalnego. **Wysokość przyznanego grantu na realizację Projektu to kwota nieprzekraczająca 79 999,60 zł** i stanowiąca 100% kwoty wydatków kwalifikowalnych Projektu.

W ramach wniosku zostało zakupionych 48 komputerów do prowadzenia lekcji w modelu zdalnym, przeznaczonych dla uczniów uczęszczających do siedmiu szkół podstawowych w Gminie.

2. „Zdalna szkoła +”

W dniu 20.07.2020 r. podpisano umowę o powierzenie grantu o numerze /558-17-23-233/ w ramach **Programu Operacyjnego Polska Cyfrowa** na lata 2014-2020 Osi Priorytetowej nr I „Powszechny dostęp do szybkiego Internetu” działania 1.1: „Wylimitowanie terytorialnych różnic w możliwości dostępu do szerokopasmowego internetu o wysokich przepustowościach” dotycząca realizacji projektu grantowego pn. Zdalna Szkoła+ w ramach Ogólnopolskiej Sieci Edukacyjnej. **Wysokość przyznanego grantu na realizację Projektu to kwota nieprzekraczająca 114 999,60 zł** i stanowiąca 100% kwoty wydatków kwalifikowalnych Projektu.

W ramach wniosku zostało zakupionych 60 komputerów/laptopów do prowadzenia lekcji w modelu zdalnym, przeznaczonych dla uczniów uczęszczających do szkół podstawowych w Gminie.

WOJEWODA KUJAWSKO-POMORSKI - Fundusz rozwoju przewozów autobusowych o charakterze użyteczności publicznej

1. Przewozy autobusowe

W dniu 16 listopada 2020 r. zawarta została umowa nr 3/2020/FRPA/G-5/2020 o objęcie w 2020 roku (listopad – grudzień 2020 r.) dopłatą z **Funduszu rozwoju przewozów autobusowych o charakterze użyteczności publicznej** linii 21807 SZUBIN - KOWALEWO - MĄKOSZYN - GĄBIN - CHOMĘTOWO - ŻĘDOWO - WĄSOSZ - KOWALEWO – SZUBIN. Maksymalna kwota dopłaty wynosi 25 920 zł. Dofinansowanie z Funduszu jest przekazywane jako dopłata do jednego wozokilometra przewozów autobusowych o charakterze użyteczności publicznej i nie może być wyższa niż 3 zł ceny usługi.

W ramach tejże umowy otrzymano dopłatę w kwocie 17 010,00 zł – wkład własny Gminy to kwota 3 523,24 zł.

WOJEWODA KUJAWSKO-POMORSKI - Fundusz Dróg Samorządowych

1. Przebudowa drogi gminnej nr 091010C Aleksandrowo – Drogosław – Gąbin

W dniu 12.12.2019 r. zawarta została umowa z Wojewodą Kujawsko-Pomorskim nr 204G/1/2019/FDS. Inwestycja realizowana w 2020 r. – zakończona 22.06.2020 r. Dofinansowanie na poziomie 50% wartości kosztów kwalifikowalnych.

Wartość inwestycji: 1 293 650,42 zł. Dofinansowanie: 634 185 zł. Wkład własny: 659 465,42 zł

2. Przebudowa drogi gminnej nr 090502C – ul. Wiatrakowej na działce nr 68, 67 w miejscowości Stanisławka oraz na ulicy Leśnej na działce nr 11/2 w miejscowości Kołaczkowo

W dniu 17.10.2019 r. zawarta została umowa z Wojewodą Kujawsko-Pomorskim nr 168G/1/2019/FDS. Inwestycja realizowana w 2020 r. – zakończona 16.09.2020 r. Dofinansowanie na poziomie 50% wartości kosztów kwalifikowalnych.

Wartość inwestycji: 1 794 169,50 zł. Dofinansowanie: 798 440 zł. Wkład własny: 995 729,50 zł

3. Przebudowa ulicy Pałuckiej w miejscowości Kowalewo gmina Szubin, droga gminna nr 090584C, od km 0+000,00 do km 0+362,80, od km 0+000,00 do km 0+091,70”

W dniu 17.12.2020 r. zawarta została umowa z Wojewodą Kujawsko-Pomorskim nr 22G/2/2020/FDS. Inwestycja realizowana w 2020 r. – zakończona 30.11.2020 r. Dofinansowanie na poziomie 50% wartości kosztów kwalifikowalnych.

Wartość inwestycji: 441 508,98 zł. Dofinansowanie: 220 754,00 zł. Wkład własny: 220 754,98 zł

4. Rozbudowa drogi gminnej nr 090949C – ul. Tysiąclecia w Szubinie

W dniu 17.10.2019 r. zawarta została umowa z Wojewodą Kujawsko-Pomorskim nr 116G/1/2019/FDS. Inwestycja realizowana w 2020 r. – zakończona 25.08.2020 r. Dofinansowanie na poziomie 50% wartości kosztów kwalifikowalnych.

Koszt zadania wyniósł 1 871 390,68 zł. Dofinansowanie: 905 609,00 zł. Wkład własny: 965 781,68 zł

5. Przebudowa drogi gminnej nr 090942C – ulicy Sportowej w Szubinie

W dniu 02.10.2020 r. zawarta została umowa z Wojewodą Kujawsko-Pomorskim nr 150G/1/2020/FDS. Inwestycja realizowana w 2020 r. – zakończona 10.12.2020 r. Dofinansowanie na poziomie 50% wartości kosztów kwalifikowalnych.

Wartość inwestycji: 1 058 552,38 zł. Dofinansowanie: 521 612,00 zł. Wkład własny: 536 940,38 zł

6. Rozbudowa dróg gminnych nr 090916C i 090923C – ulic Pałuckiej i Leśnej w Szubinie

W dniu 17.10.2019 r. zawarta została umowa z Wojewodą Kujawsko-Pomorskim nr 14G/1/2019/FDS. Inwestycja realizowana w 2020 r. – zakończona 23.12.2020 r. Dofinansowanie na poziomie 50% wartości kosztów kwalifikowalnych.

Wartość inwestycji: 6 178 399,18 zł. Dofinansowanie: 2 515 208,00 zł. Wkład własny: 3 663 191,18 zł

7. „Przebudowa dróg gminnych nr 091016C, 090949C – ulic Ogrodowej i Tysiąclecia w Szubinie”

W dniu 03.08.2020 r. zawarta została umowa z Wojewodą Kujawsko-Pomorskim nr 111G/1/2020/FDS. Inwestycja realizowana w 2021 r., przewidywany termin zakończenia inwestycji – 30.09.2021 r. Dofinansowanie na poziomie 50% wartości kosztów kwalifikowalnych.

Wartość inwestycji: 1 652 429,85 zł. Dofinansowanie: 826 214 zł. Wkład własny: 826 215,85 zł

8. „Budowa drogi dojazdowej łączącej ulicę Kcyńską z ulicą Tysiąclecia w Szubinie”

W dniu 03.08.2020 r. zawarta została umowa z Wojewodą Kujawsko-Pomorskim nr 16G/1/2020/FDS. Inwestycja realizowana w 2021 r., przewidywany termin zakończenia inwestycji – 30.09.2021 r. Dofinansowanie na poziomie 50% wartości kosztów kwalifikowalnych.

Wartość inwestycji: 1 966 032,00 zł. Dofinansowanie: 983 016,00 zł. Wkład własny: 983 016,00 zł

4. INWESTYCJE GMINNE

Pomimo nowej rzeczywistości z jaką Gmina Szubin musiała się zmierzyć podczas pandemii koronawirusa, udało się zrealizować szereg ważnych inwestycji, które poprawiają jakość życia mieszkańców gminy. Wydatki inwestycyjne stanowiły 9,74 % ogółu wykonanych wydatków. Inwestycje gminne, które są realizowane dłużej niż 1 rok, ujęte są w Wieloletniej Prognozie Finansowej Gminy Szubin.

1. Budowa kanalizacji sanitarnej w miejscowości Zamość, Żurczyn - III - IV etap.

Zlecono wykonanie aktualizacji dokumentacji projektowej, za którą zapłacono 1 500 zł brutto.

2. Przebudowa drogi gminnej nr 090511C Stary Jarużyn-Chobielin.

Opracowano dokumentację projektową i uzyskano brak sprzeciwu do realizacji przedmiotowej inwestycji. Koszt opracowania dokumentacji projektowej wyniósł 42 690,00 zł brutto.

3. Przebudowa drogi gminnej nr 091010C Aleksandrowo-Drogosław-Gąbin.

22 czerwca br. dokonano końcowego odbioru robót ul. Leśnej w Gąbinie. Koszt zadania wyniósł 1 317 860,40 zł brutto. W omawianym okresie wydano 1 294 910,41 zł brutto, z czego dofinansowanie z Funduszu Dróg Samorządowych stanowi kwotę 634 185,00 zł brutto.

4. Przebudowa dróg gminnych nr 091016C, 090949C - ulic Ogrodowej i Tysiąclecia w Szubinie.

W dniu 03.08.2020 r. podpisano umowę nr 111G/1/2020/FDS o udzielenie dofinansowania ze środków pochodzących z Funduszu Dróg Samorządowych, zgodnie z którą I transza płatna była w 2020 r. w kwocie 413 107,00 zł, a II transza płatna będzie w roku 2021 r. w kwocie 413 107,00 zł. Zakończenie inwestycji planowane jest w terminie do 30.06.2021 r. Koszt zadania wynosi 1 652 429,85 zł brutto, z czego dofinansowanie z Funduszu Dróg Samorządowych wyniesie 826 214,00 zł. W 2020 roku firma nie wykonała żadnego zakresu robót, zapewniając że cały zakres zrealizuje w 2021 roku. W 2020 roku poniesiono wydatek w kwocie 1 615,50 zł na zakup tablic informacyjnych i kserokopię rysunków wielkoformatowych.

5. Budowa drogi dojazdowej łączącej ulicę Kcyńską z ulicą Tysiąclecia w Szubinie.

W dniu 10.07.2020 r. zawarto umowę z wykonawcą robót. Zakończenie robót planowane jest w terminie do 31.08.2021 r. Koszt zadania wyniesie 1 966 032 zł. Inwestycja dofinansowana jest ze środków Funduszu Dróg Samorządowych w kwocie 983 016,00 zł. W 2020 roku firma nie wykonała żadnego zakresu robót, zapewniając że cały zakres zrealizuje w 2021 roku. W 2020 roku poniesiono wydatek w kwocie 3 470,00 zł na zakup tablic informacyjnych oraz na opracowanie projektu wykonawczego budowy sieci telekomunikacyjnej.

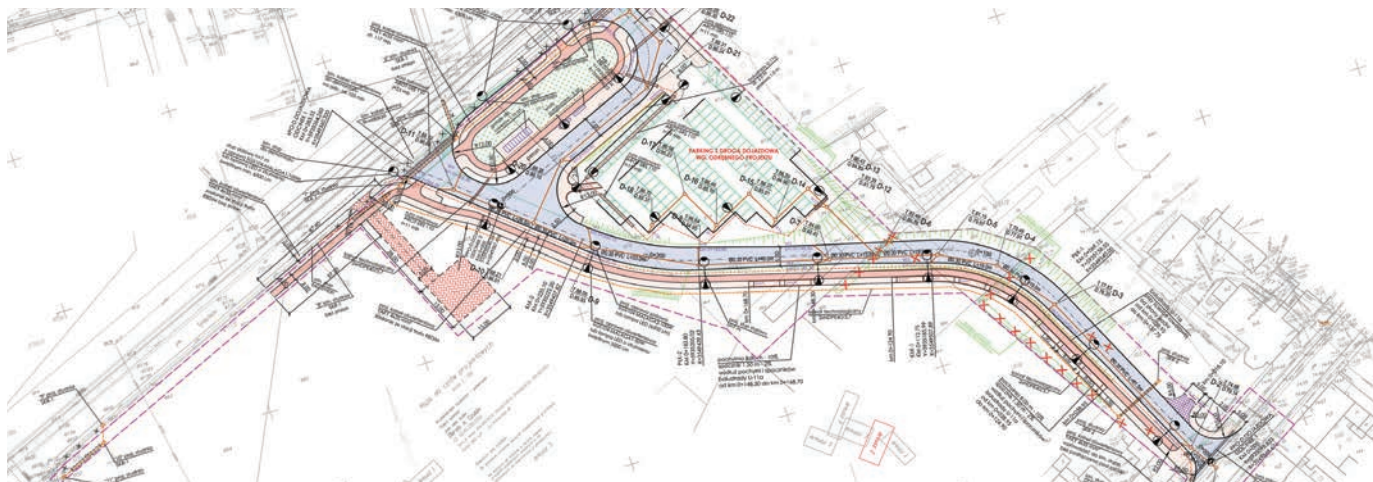

Rys. 2 Projekt drogi dojazdowej łączącej ulicę Kcyńską z ulicą Tysiąclecia w Szubinie

6. Budowa drogi łączącej ul. Św. Marcina z ul. Młyńską w Szubinie wraz z przebudową mostów.

W dniu 14.08.2020 r. złożono wniosek o dofinansowanie projektu w ramach Funduszu Dróg Samorządowych. Wysokość wnioskowanego dofinansowania stanowi 50% kosztów kwalifikowalnych. Koszty kwalifikowalne zadania 2 399 929,34 zł. Opracowano dokumentację projektową i uzyskano decyzję o zezwoleniu na realizację inwestycji drogowej. Koszt opracowania dokumentacji projektowej wyniósł 88 929,00 zł brutto.

7. Przebudowa drogi gminnej nr 090942C-ulicy Sportowej w Szubinie.

W dniu 02.10.2020 r. podpisano umowę nr 150G/1/2020/FDS o udzielenie dofinansowania ze środków pochodzących z Funduszu Dróg Samorządowych. W dniu 10.12.2020 r. dokonano końcowego odbioru robót. W 2020 r. poniesiono wydatki w wysokości 1 076 540,38 zł brutto, z czego dofinansowanie ze środków Funduszu Dróg Samorządowych w kwocie 521 612,00 zł.

8. Rozbudowa ul. Pałuckiej i Leśnej w Szubinie.

W dniu 17.10.2019 r. podpisano umowę nr 14G/1/2019/FDS o udzielenie dofinansowania ze środków pochodzących w Funduszu Dróg Samorządowych w kwocie 2 515 208 zł płatne w 2021 roku. W grudniu 2020 r. zakończyły się prace związane z rozbudową ul. Pałuckiej i Leśnej w Szubinie. Koszt zadania wynosi 6 291 417,33 zł brutto, z czego w 2020 r. zapłacono 3 285 824,81 zł tytułem wkładu własnego, natomiast w 2021 r. płatność nastąpi z dofinansowania w kwocie 2 515 208 zł i ze środków własnych gminy.



Fot. 7 ul. Leśna

Źródło: UM Szubin



Fot. 8 ul. Pałucka

Źródło: UM Szubin

9. Przebudowa ul. M. Konopnickiej i C.K. Norwida w Szubinie – dokumentacja.

Opracowano dokumentację projektową i uzyskano brak sprzeciwu do realizacji przedmiotowej inwestycji. Koszt opracowania dokumentacji projektowej wyniósł 29 520,00 zł brutto.

10. Przebudowa ul. Pałuckiej w Kowalewie.

W dniu 17.12.2020 r. podpisano umowę nr 22G/2/2020/FDS o udzielenie dofinansowania ze środków pochodzących w Funduszu Dróg Samorządowych w kwocie 220 754,00 zł. Zakończono inwestycję związaną z przebudową ulicy Pałuckiej w Kowalewie. Koszt zadania wyniósł 459 374,96 zł brutto. Inwestycja została dofinansowana ze środków pochodzących z Funduszu Dróg Samorządowych w kwocie 220 754,00 zł.



Fot. 9 ul. Pałucka w Kowalewie przed remontem

Źródło: UM Szubin



Fot. 10 ul. Pałucka w Kowalewie po remoncie

Źródło: UM Szubin

11. Przebudowa ulicy Wiatrakowej w Stanisławce i ulicy Leśnej w Kołaczkowie.

W dniu 17.10.2019 r. podpisano umowę nr 168G/1/2019/FDS o udzielenie dofinansowania ze środków pochodzących w Funduszu Dróg Samorządowych w kwocie 840 817 zł. Zakończono inwestycję związaną z przebudową ulicy Wiatrakowej w Stanisławce i ulicy Leśnej w Kołaczkowie. Koszt zadania wyniósł 1 833 867,00 zł brutto. W omawianym okresie wydano 1 816 708,50 zł brutto. Inwestycja została dofinansowana ze środków pochodzących z Funduszu Dróg Samorządowych w kwocie 798 440,00 zł.

12. Przebudowa drogi gminnej nr 090949C-ulicy Tysiąclecia w Szubinie.

W dniu 17.10.2019 r. podpisano umowę nr 116G/1/2019/FDS o udzielenie dofinansowania ze środków pochodzących w Funduszu Dróg Samorządowych w kwocie 1 135 826 zł, po przetargu na rachunek FDS wpłynęło dofinansowanie w kwocie 924 965 zł. W dniu 25.08.2020 r. dokonano końcowego odbioru robót. Koszt zadania wyniósł 1 897 460,68 zł brutto. W omawianym okresie wydano 1 894 385,68 zł brutto, z czego dofinansowanie ze środków Funduszu Dróg Samorządowych w kwocie 905 609,00 zł



Fot. 11 ul. Tysiąclecia w Szubinie

Źródło: UM Szubin



Fot. 12 ul. Tysiąclecia w Szubinie

Źródło: UM Szubin

13. Przebudowa odcinka drogi gminnej nr 090508C Szubin-Grzeczna Panna - Samokłęski Duże (Niedźwiady) o nawierzchni bitumicznej od km 7+550 do km 8+428.

Zadanie nie zostało zrealizowane w 2020 r. W 2020 r. poniesiono wydatek w kwocie 1 000 zł z tytułu aktualizacji kosztorysu inwestorskiego.

14. Przebudowa odcinka drogi gminnej nr 090508C Szubin-Grzeczna Panna -Samokłęski Duże (Szubin, ul. Reymonta) od km 0+545 do km 1+544.

Zadanie nie zostało zrealizowane w 2020 r. W 2020 r. poniesiono wydatek w kwocie 1 000 zł z tytułu aktualizacji kosztorysu inwestorskiego.

15. Przebudowa odcinka drogi gminnej nr 090512C Tur-Brzózki.

Koszt opracowania dokumentacji projektowej wyniesie 57 195,00 zł brutto.

16. Przebudowa odcinka drogi gminnej na działce nr 233 i 169/2 w Kornelinie.

Opracowana została dokumentacja projektowa, koszt opracowania dokumentacji wyniósł 39 360,00 zł brutto.

17. Przebudowa budynku przy ul. Winnica 15 w Szubinie na cele świetlicy.

Opracowano ekspertyzę techniczną bezpieczeństwa pożarowego. Koszt ekspertyzy wyniósł 3 075,00 zł brutto. Wykonano prace związane z dostosowaniem budynku do wymagań opracowanej ekspertyzy p.poż. i uzyskanego odstępstwa od warunków technicznych na podstawie zlecenia z dnia 04.06.2020 r. W dniu 06.08.2020 r. uzyskano pozwolenie na użytkowanie budynku decyzją Powiatowego Inspektora Nadzoru Budowlanego w Nakle nad Notecią. Zapłacono wynagrodzenie za sprawowanie nadzoru autorskiego w kwocie 8 000,01 zł. W ramach kontynuacji projektu dokonano zakupu wyposażenia. W dniu 15.06.2020 r. dokonano odbioru końcowego. Koszt realizacji inwestycji wyniósł 93 259,83 zł.. Koszt realizacji dostawy elektroniki wyniósł 39 164,01 zł. Projekt dofinansowany jest ze środków Europejskiego Funduszu Rozwoju Regionalnego Programu Operacyjnego Województwa Kujawsko-Pomorskiego na lata 2014-2020 w kwocie 101 298,78 zł.



Fot. 13 świetlica, ul Winnica 15, Szubin

Źródło: UM Szubin



Fot. 14 świetlica, ul Winnica 15, Szubin

Źródło: UM Szubin

18. Termomodernizacja i przebudowa budynku przy ul. Kcyńskiej 34 w Szubinie.

W dniu 20.12.2019 r. podpisano umowę o dofinansowanie projektu współfinansowanego z Europejskiego Funduszu Rozwoju Regionalnego w ramach Osi priorytetowej 3. Efektywność energetyczna i gospodarka niskoemisyjna w regionie Działania 3.5. Efektywność energetyczna i gospodarka niskoemisyjna w ramach ZIT Poddziałania 3.5.1. Efektywność energetyczna w sektorze publicznym i mieszkaniowym w ramach ZIT Regionalnego Programu Operacyjnego Województwa Kujawsko-Pomorskiego na lata 2014-2020. Wysokość dofinansowania zgodnie z umową wynosi 1 308 264,49 zł, co stanowi 57,69 % kosztów kwalifikowalnych. W 2020 r. poniesiono wydatek w kwocie 3 100 zł tytułem aktualizacji dokumentacji projektowej. W 2020 r. nie przystąpiono do procedury przetargowej.

19. Budowa budynków mieszkalnych wielorodzinnych na terenie działki nr 122/5 w Szubinie.

W dniu 30.10.2020 r. zawarto umowę na opracowanie dokumentacji projektowej. Termin wykonania zamówienia ustalono do dnia 29.10.2021 r. Koszt wykonania zadania wyniesie 97 170,00 zł brutto.

20. Adaptacja budynku przy ul. Winnica 19 w Szubinie na cele dziennego pobytu dla osób starszych i niepełnosprawnych, w tym dokumentacja.

Dnia 20.10.2020 r. podpisano umowę na wykonanie dokumentacji projektowej budynku przy ul. Winnica 19. Termin realizacji zadania wyznaczono do dnia 31.03.2021 r. Koszt opracowania dokumentacji projektowej wyniesie 47 970,00 zł. W 2020r. nie poniesiono żadnych wydatków.

21. Utrzymanie terenów zielonych- zakup traktorka ogrodowego z agregatem FS Zamość.

Dnia 18.02.2020 r. dokonano odbioru traktora, w skład którego wchodzi: kosiarka samojezdna, podkaszarka akumulatorowa, szczotka do zamiatania/odśnieżania, zespół koszący, żyłka do podkaszarki, olej do kosiarki oraz oświetlenie kosiarki. Koszt zakupu i dostawy sprzętu wraz z materiałami eksploatacyjnymi oraz montażem oświetlenia wyniósł 27 769,00 zł brutto.

22. Rozbudowa oświetlenia ulicznego i drogowego w gminie Szubin.

W 2020 r. na rozbudowę oświetlenia ulicznego na terenie miasta i gminy Szubin zostały wydatkowane środki w wysokości 96 596,53 zł.

23. Wykonanie dokumentacji projektowej i budowa oświetlenia w Łachowie przy drodze powiatowej nr 1949C FS Łachowo.

Wykonano dokumentację projektową oświetlenia w Łachowie dz. nr 56/2. Koszt dokumentacji wyniósł 4 489,50 zł brutto. Postawiono szafkę oraz 3 lampy oświetlenia ulicznego. Koszt robót wyniósł 19 920,10 zł.

24. Przygotowanie dokumentacji, zakup i montaż lamp ul. Słoneczna, Smolniki FS Smolniki.

Dnia 21.02.2020 r. nastąpiło przekazanie dokumentacji projektowej. Koszt dokumentacji wyniósł 3 874,50 zł. W ramach funduszu sołectkiego zapłacono również za lampy oświetlenia ulicznego. Łączny koszt zadania wyniósł 14 542,59 zł brutto.



Fot. 15 ul. Słoneczna, Smolniki Źródło: Foto. własna



Fot. 16 ul. Słoneczna, Smolniki Źródło: Foto. własna



Fot. 17 ul. Słoneczna, Smolniki Źródło: Foto. własna

25. Wykonanie projektu oświetlenia dla Starego Jaruzyna i Wymysłowa FS Stary Jaruzyn.

W ramach Funduszu Sołectkiego Stary Jaruzyn wykonano dokumentację projektową oświetlenia w Starym Jaruzynie oraz Wymysłowie. Koszt dokumentacji wyniósł 5 658,00 zł brutto. Postawiono szafkę oraz 1 lampę oświetlenia ulicznego w Starym Jaruzynie. Koszt robót wyniósł 4 310,89 zł. W 2021 r. zadanie będzie kontynuowane.

26. Zakup, montaż kabli i lamp oświetleniowych przy przebudowie ul. Wiatrakowej i ul. Leśnej w Koczątkowie FS Stanisławka.

W ramach funduszu sołectkiego za kwotę 10 000 zł brutto dokonano zakupu słupów oświetleniowych wraz z oprawami.

27. Wykonanie projektu na budowę oświetlenia FS Szubin-Wieś.

Wykonano dokumentację projektową oświetlenia w miejscowości Szubin-Wieś na działkach nr 197, 201/11 oraz 182/1. Koszt dokumentacji wyniósł 6 211,50 zł brutto.

28. Wykonano dokumentację projektową oświetlenia w miejscowości Łachowo dz. nr 109.

Koszt dokumentacji wyniósł 2 706,00 zł brutto. Postawiono szafkę oraz 2 lampy oświetlenia ulicznego na działce nr 109 w Łachowie. Koszt robót wyniósł 14 368,90 zł.

29. Wykonanie projektu oświetlenia ulicznego ul. Zacisze FS Wolwark.

Wykonano dokumentację projektową oświetlenia w Wolwarku dz. nr 46. Koszt dokumentacji wyniósł 2 275,50 zł brutto. Postawiono jedną lampę oświetlenia ulicznego. Koszt robót wyniósł 2 710,60 zł

30. Budowa oświetlenia w Żurczynie - w tym wykonanie projektu, zakup lamp i ich montaż itp. FS Żurczyn.

Wykonano dokumentację projektową oświetlenia w Żurczynie dz. nr 49. Koszt dokumentacji wyniósł 3 640,80 zł brutto. Postawiono szafkę i 1 lampę oświetlenia ulicznego. Koszt robót wyniósł 7 132,60 zł.

31. Zmiana sposobu ogrzewania świetlicy wiejskiej oraz remizy OSP w Rynarzewie, w tym dokumentacja.

Wykonano dokumentację projektową budowy instalacji gazowej budynku świetlicy wiejskiej w Rynarzewie. Koszt dokumentacji wyniósł 3 075,00 zł brutto. W dniu 30.09.2020 r. zakończono prace związane z wykonaniem zewnętrznej instalacji gazowej oraz montażem zbiornika gazu. Koszt wykonanych robót wyniósł 20 049,00 zł brutto. W dniu 30.10.2020 r. dokonano odbioru robót związanych z budową wewnętrznej instalacji gazowej, montażem kotła gazowego oraz dostosowaniem pomieszczenia kotłowni do warunków p.poż. Koszt robót wyniósł 44 750,00 zł brutto. Wykonano geodezyjną inwentaryzację powykonawczą. Koszt opracowania inwentaryzacji wyniósł 984,00 zł. Łącznie wydano 69 112,41 zł.

32. Modernizacja budynku świetlicy wiejskiej w miejscowości Wolwark, Gmina Szubin.

W dniu 14.01.2020 r. podpisano umowę o przyznanie pomocy na operacje w ramach poddziałania 19.2. „Wsparcie na wdrażanie operacji w ramach strategii rozwoju lokalnego kierowanego przez społeczność” z wyłączeniem projektów grantowych oraz operacji w zakresie podejmowania działalności gospodarczej objętego Programem Rozwoju Obszarów Wiejskich na lata 2014–2020. Wysokość dofinansowania wynosi 51 029,00 zł, co stanowi 63,63% kosztów kwalifikowalnych. W dniu 30.07.2020 r. dokonano końcowego odbioru robót. Koszt umowy wyniósł 86 100,00 zł brutto.



Fot. 18 świetlica w Wolwarku

Źródło: UM Szubin



Fot. 19 świetlica w Wolwarku

Źródło: UM Szubin

33. Dotacja celowa na zadanie pn. „Nadbudowa, przebudowa, rozbudowa i modernizacja Szubińskiego Domu Kultury” przy ul. Kcyńskiej 13 w Szubinie.

Zawarto umowę z Szubińskim Domem Kultury na dofinansowanie zadania. Dotacja celowa z przeznaczeniem na realizację przedmiotowego zadania wyniosła 950 591,41 zł.

34. Prace budowlane i konserwatorskie przy zabytku – ruinach zamku rycerskiego w Szubinie.

W dniu 28.06.2019 r. podpisano umowę o dofinansowanie projektu w ramach Regionalnego Programu Operacyjnego Województwa Kujawsko-Pomorskiego na lata 2014-2020 – EFRR w ramach Osi priorytetowej 4. Region przyjazny środowisku, ochrona środowiska naturalnego i zasobów kulturowych na obszarze ZIT, Poddziałanie 4.6.3 Wsparcie ochrony zasobów przyrodniczych w ramach ZIT. W omawianym okresie wydano 725 344,49 zł. Dofinansowanie zgodnie z zawartą umową wyniesie 1 151 063,21 zł, co stanowi 85% kosztów kwalifikowalnych. Dnia 14.09.2020 r. przekazano teren budowy dla robót budowlanych i konserwatorskich w ramach zadania pn. „ Prace budowlane i konserwatorskie przy zabytku – ruinach zamku rycerskiego w Szubinie” . Inwestycję planuje się zakończyć w terminie do 31.05.2021 r. Koszt wykonanych robót wyniesie 1 378 236,49 zł brutto.

35. Utworzenie Centrum Astronomiczno, Kulturalno-Dydaktycznego – zakup wyposażenia.

W dniu 15.06.2020 r. dokonano odbioru końcowego. Koszt realizacji inwestycji wyniósł 171 417,32 zł. Projekt dofinansowany jest ze środków Europejskiego Funduszu Rozwoju Regionalnego Programu Operacyjnego Województwa Kujawsko-Pomorskiego na lata 2014-2020 w kwocie 96 117,09 zł. W dniu 13.07.2020 r. dokonano końcowego odbioru wyposażenia w sprzęt elektroniczny. Koszt wyposażenia w sprzęt elektroniczny wyniósł 48 176,29 zł brutto. Inwestycja została dofinansowana z Regionalnego Programu Operacyjnego Województwa Kujawsko-Pomorskiego na lata 2014- 2020 w kwocie 36 516,86 zł brutto.



Fot. 20 sala wykładowa, Centrum

Źródło: UM Szubin



Fot. 21 sala wykładowa, Centrum

Źródło: UM Szubin

36. Zagospodarowanie terenu rekreacyjno- sportowego- zakup i montaż elementów placu zabaw na działce nr 1146/5 przy Szkole Podstawowej nr 1 ul. Św. Marcina 11 w Szubinie.

Dnia 25.05.2020 r. dokonano odbioru placu zabaw. Zadanie zostało wykonane w formule „zaprojektuj i wybuduj”. Całkowity koszt realizacji inwestycji wraz z opracowaniem dokumentacji projektowej wyniósł 157 569,15 zł brutto.



Fot. 22 plac zabaw przy SP nr 1 w Szubinie

Źródło: UM Szubin



Fot. 23 plac zabaw przy SP nr 1 w Szubinie

Źródło: UM Szubin

37. Rozbudowa budynku szatni dla sportowców w Kołaczkowie, w tym dokumentacja.

Trwa opracowanie dokumentacji projektowej. Termin wykonania zamówienia ustalono do dnia 31.03.2021 r. Koszt opracowania dokumentacji wyniesie 22 140,00 zł brutto.

38. Termomodernizacja oraz przebudowa budynku zaplecza szatniowego przy Stadionie Miejskim w Szubinie na działce nr 1783/3 ul. Jana Pawła II 14, w tym dokumentacja.

Koszt wykonania dokumentacji wraz ze sprawowaniem nadzoru autorskiego wyniesie 33 825,00 zł brutto.

39. Zagospodarowanie terenu sportowo-rekreacyjnego w miejscowości Zamość działka nr 705, 200 i 201.

W dniu 4.03.2020 r. podpisano umowę o przyznanie pomocy na operacje w ramach poddziałania 19.2. „Wsparcie na wdrażanie operacji w ramach strategii rozwoju lokalnego kierowanego przez społeczność” z wyłączeniem projektów grantowych oraz operacji w zakresie podejmowania działalności gospodarczej objętego Programem Rozwoju Obszarów Wiejskich na lata 2014–2020. Wysokość dofinansowania wynosi 340 247,00 zł, co stanowi 63,63% kosztów kwalifikowalnych. W dniu 12.08.2020 r. nastąpił odbiór placu zabaw. Koszt wykonania placu zabaw wyniósł 118 988,40 zł. W dniu 03.09.2020 r. nastąpił odbiór sportowego boiska wielofunkcyjnego. Koszt budowy boiska wyniósł 415 740,00 zł. Koszt pełnienia nadzoru wyniósł 10 000,00 zł. Wykonanie całego zadania wyniosło łącznie 562 812,38 zł. W omawianym okresie wydano 546 612,38 zł brutto.



Fot. 24 boisko wielofunkcyjne w Zamościu

Źródło: UM Szubin



Fot. 25 plac zabaw w Zamościu

Źródło: UM Szubin

40. Budowa placu zabaw przy Samorządowym Przedszkolu nr 2 w Szubinie – dokumentacja.

Wykonano dokumentację projektową. Koszt dokumentacji wyniósł 3 200,00 zł brutto.

41. Utrzymanie terenów rekreacyjnych- zakup drewnianego budynku gospodarczego oraz elementów instalacji elektrycznej FS Brzózki.

W omawianym okresie wydano na przedmiotowe zadanie 11 764,63 zł.

42. Zagospodarowanie działki 6/16 pod teren rekreacyjny etap II FS Gąbin.

W omawianym okresie wydano na przedmiotowe zadanie 11 500 zł.

43. Wykonanie dokumentacji projektowej, doposażenie placu zabaw, zakup i montaż elementów placu zabaw, stojak rowerowy i inne FS Kołaczkowo.

Wykonano dokumentację projektową. Koszt dokumentacji wyniósł 3 500,00 zł brutto. W dniu 14.11.2020 r. dokonano odbioru placu zabaw. Koszt realizacji zadania w 2020 r. wyniósł 26 989,96 zł brutto.

44. Zagospodarowanie terenu rekreacyjnego - budowa altany FS Samokłęski Duże.

Dnia 22.06.2020 r. zlecono budowę altany. Koszt budowy altany wyniósł 20 000,00 zł brutto.

W 2020 r. nie udało się zrealizować poniższych pozycji:

1. Przebudowa drogi Szubin ul. Wł. Mączkowskiego i jej przedłużenie w Smolnikach – dokumentacja. W 2020r. trwała procedura związana z opracowaniem dokumentacji projektowej. Termin jej wykonania na wniosek Wykonawcy przedłużono, ze względu na COVID-19, na 2021 rok.
2. Modernizacja istniejącego murku okalającego Plac Wolności w Szubinie wraz z modernizacją opaski chodnikowej usytuowanej od strony sądu.
3. Przebudowa części drogi gminnej nr 091016C Szubin-Wolwark-Pińsko-Słonawy (część działki gruntowej o nr 276 i nr 167) o nawierzchni bitumicznej oraz pokrytej tłuczniem od km 1+890 do km 2+571.
4. Termomodernizacja oraz przebudowa budynku wielorodzinnego w Szubinie przy ul. Kościuszki 18.
5. Budowa Muzeum Obozów Jenieckich w Szubinie – dokumentacja.
6. Zagospodarowanie terenu przy Stadionie Miejskim w Szubinie na cele rekreacyjno-sportowe.

5. DROGI I OŚWIETLENIE ULICZNE

W zakresie utrzymania dróg i mostów, oświetlenia ulicznego, zieleni oraz czystości na terenie gminy Szubin przedstawiono zadania zrealizowane w roku 2020. Zadania te są wykonywane corocznie przez burmistrza na podstawie przepisów wynikających z ustaw:

- prawo budowlane (np. przeglądy mostów i dróg gminnych),
- o drogach publicznych (określone zadania zarządcy dróg, w tym m. in. utrzymanie nawierzchni dróg i chodników, przeciwdziałanie niszczeniu dróg, koordynacja robót w pasie drogowym),
- prawo energetyczne (finansowanie i utrzymanie oświetlenia drogowego),
- o utrzymaniu czystości i porządku w gminach.

Niniejsza analiza zawiera również potrzeby na utrzymanie dróg i mostów gminnych w 2020 r. i lata przyszłe wynikające z dokonywanych corocznie przeglądów technicznych.

5.1 Utrzymanie dróg

Na utrzymanie dróg gminnych publicznych oraz dróg wewnętrznych dojazdowych do pól, łąk i osiedli mieszkaniowych, położonych na terenie miasta i gminy w 2020 roku wydano **974 123,37 zł**.

ZESTAWIENIE WYDANYCH ŚRODKÓW NA UTRZYMANIE DRÓG W 2020 r. (BEZ ŚRODKÓW NA INWESTYCJE) Z WYDANYMI ŚRODKAMI W 2019 r.

ROK	WYDATKI	
2019	zakup materiałów: 47 558,67 zł	1 937 686,34 zł
	usługi: 1 053 824,54 zł	
	remonty: 836 303,13 zł	
2020	zakup materiałów: 33 608,91 zł	974 123,37 zł
	usługi: 643 551,10 zł	
	remonty: 296 963,36 zł	

Tabela 15. Zestawienie wydanych środków na utrzymanie dróg w 2020 r. (bez środków na inwestycje) z wydanymi środkami w 2019 r.

Źródło: UM Szubin



Po okresie zimowym za łączną kwotę **244 084,43 zł** wyremontowano **3 499,87 m²** dróg gminnych bitumicznych, w technologii masą mineralno-asfaltową ze stacjonarnej wytwórni mas bitumicznych (w ramach tego zadania zrealizowano dokończono remont ul. Glinicy oraz wyremontowano ul. Rynek w Rynarzewie).

Ponadto, za **10 036,80 zł** zakupiono **20 ton** mieszanki mineralno-bitumicznej na zimno i na bieżąco w ramach robót publicznych usuwano na terenie miasta i gminy wyboje i ubytki w nawierzchniach bitumicznych dróg gminnych.

Wyrównano również **153,235 km** dróg o nawierzchni gruntowej, z czego większość to drogi położone na terenie wiejskim. Koszt wyrównania dróg zestawem naprawczym: równiarka i walec wyniósł **103 663,48 zł**.

TABELA PRZEDSTAWIA NAKŁADY NA REMONTY CZĄSTKOWE I RÓWNANIE DRÓG PORÓWNUJĄC ROK UBIEGŁY I BIEŻĄCY.

Rok	Likwidacja ubytków w jezdni na terenie miasta i gminy Szubin (masą bitumiczną)	Równanie dróg zestawem naprawczym: równiarka i walec na terenie miasta i gminy Szubin	Łączne nakłady
2019	2 658,73 m ²	239,81 km	434 088,40 zł
2020	3 499,87 m ²	229,965 km	399 655,76 zł

Tabela 16. Nakłady na remonty częściowe i równanie dróg porównując rok ubiegły i bieżący.

Źródło: UM Szubin

Analizując dane zawarte w tabeli można stwierdzić, że nakłady na równanie i remonty częściowe dróg są niższe niż w roku 2019. Różnica w wydatkowanej kwocie wynika z trwającej w tym roku pandemii COVID-19.

Należy też dodać, że stopień degradacji dróg zależy nie tylko od ich stanu technicznego, ale też niekorzystnych warunków atmosferycznych w okresie zimowym, szczególnie przechodzenia temperatury powietrza przez tzw. 0°.

Za kwotę **165 314,99 zł** utwardzono (zakup, transport i utwardzenie) drogi gminne na terenie gminy i miasta Szubin kruszywem drogowym w ilości **2 711,9 ton**, z tego 2315,2 t kruszywem betonowym i 396,7 t kruszywem wapiennym. W tym miejscu należy zaznaczyć, iż koszt wbudowania 1 tony kruszywa betonowego w drogę to koszt 60,88 zł, a kruszywem wapiennym to 84,25 zł.

W ramach funduszu sołeckiego na utwardzenia na terenach wiejskich przeznaczono kwotę **101 434,45 zł**. Szczegóły zostały przedstawione w rozdziale dotyczącym funduszy sołeckich.

Usługi transportowe polegające na dowozie szlaki pozyskanej nieodpłatnie z KPEC Sp. z o. o. Ciepłownia w Szubinie (na utwardzenie dróg na obszarze wiejskim) wyniosły **9 041,73 zł**.

W ramach zadań zarządcy drogi wymienionych w ustawie o drogach publicznych wydano:

- 125 decyzji administracyjnych na zajęcie pasa drogowego dróg gminnych publicznych, głównie w celu umieszczenia w drogach sieci i przyłączy – mediów podziemnych oraz na usuwanie awarii istniejących mediów,
- 261 zgód i decyzji administracyjnych na umieszczenie w drogach gminnych i wewnętrznych urządzeń niezwiązanych z funkcjonowaniem dróg (np. przyłączy wod – kan., energetycznych, gazowych itp.),
- 45 zgód i decyzji administracyjnych na lokalizację zjazdów z dróg gminnych i wewnętrznych.

W prezentowanym okresie zebrano środki w wysokości 174 856,18 zł z tytułu opłat za zajęcie pasa drogowego dróg gminnych. Jednocześnie gmina wniosła coroczne opłaty za zajęcie pasa drogowego łącznie w wysokości 12 415,40 zł. m.in. za wbudowane przyłącze wodociągowe w ul. Dworcowej w Szubinie, za wbudowaną w drogę powiatową w Zalesiu i Pińsku kanalizację sanitarną, za wbudowaną sieć wodociągową w drodze krajowej nr 5 w Szkocji oraz za wbudowane przyłącze kanalizacji deszczowej w pasie drogowym drogi powiatowej nr 1950C (ul. Strażacka w Rynarzewie) i kanalizację deszczową w Wolwarku w drodze wojewódzkiej, kanalizację sanitarną i przyłącze wodociągowej w ul. Nakielskiej oraz sieć kanalizacji sanitarnej w ciągu drogi powiatowej Samokłęski Małe –Zamość.

5.2 Oznakowanie dróg

Zmiany organizacji ruchu wprowadzone zostały na podstawie projektów organizacji ruchu zatwierdzonych przez Starostę Nakielskiego.

LOKALIZACJA	ZMIANA ORGANIZACJI RUCHU
Szubin ul. Powstańców Wielkopolskich	Wprowadzenie oznakowania drogowego B-36 „zakaz zatrzymywania się” wraz z tabliczkami „Dotyczy pojazdów powyżej 3,5t DMC.” km oraz dwa znaki drogowie B-42 „koniec zakazów”.
Szubin, ul. Winnica	Wprowadzenie oznakowania drogowego B-36 „zakaz zatrzymywania się”.
Szubin, ul. Szkolna	Wprowadzenie oznakowania drogowego poziomego P-21 „powierzchnia wyłączona z ruchu na ul. Szkolnej w Szubinie.
Wrzosa, Retkowo – Wrzosa droga gminna nr 091017C	Wykonanie progu zwalniającego oraz wprowadzenie oznakowania drogowego poziomego P-25 „próg zwalniający” oraz oznakowania pionowego B-33 „ograniczenie prędkości 30 km/h”, A-11a „próg zwalniający”, T-1 „podaje rzeczywistą odległość znaku ostrzegawczego od miejsca niebezpiecznego” w miejscowości Wrzosa.

Tabela 17. Zmiany w organizacji ruchu na drogach gminnych w 2020 r.

W wyniku podjęcia uchwał przez Radę Miejską w Szubinie dot. nadania nazw ulicom i drogom, ustawiono tabliczki dla nowo oznaczonych dróg lub wymieniono następujące tabliczki:

- Kołaczkowo, ul. Przylesie,
- Szubin-Wieś, ul. Wiejska 22F, 22H, 22M, 22P,
- Szkocja,, ul. Porzeczkowa,
- Rynarzewo, ul. Jana III Sobieskiego,
- Zamość:
 - ul. Rzemieślnicza
 - ul. Grzybowa
 - ul. Przemysłowa
- Kornelin 29GA, 29GC, 29FD, 29FG,
- Wąsosz, ul. Żnińska 8, 10, 12

Koszt zakupu tabliczek z nazwami ulic, znaków drogowych wraz z ich montażem bądź wymianą i ustawieniem na słupkach wyniósł **7 982,94 zł.**

Po okresie zimowym odtworzono istniejące oznakowanie poziome na terenie miasta i na wsiach w ilości 1 567,51 m² oraz wykonano nowe oznakowanie poziome w związku z wprowadzeniem organizacji ruchu. Łączny koszt malowania oznakowania wyniósł **36 220,94 zł.**

5.3 Drogi i mosty

Zlecono wykonanie wiosennego przeglądu rocznego stanu technicznego dróg gminnych oraz sprawności obiektów mostowych położonych na terenie gminy i miasta Szubin.

Za kwotę 18 000,00 zł wykonano:

1. przeglądy roczne stanu technicznego 215 km (193 odc) dróg gminnych,
2. przeglądy roczne stanu technicznego dla 14 obiektów mostowych.
3. pomiary widoczności i sporządzono metryki dla 12 przejazdów kolejowych.

Wykonano przegląd dla 14 obiektów mostowych, w tym na terenie miasta Szubina przy ulicach:

Św. Marcina, Młyńskiej, Mostowej, Zamek, Księdza Jana Kątneho oraz na terenie gminy w miejscowościach: Folusz, Chobielin, Skórzewo, Smolniki, Małe Rudy, Wolwark, Wojstawiec, Zazdrość. (2 mosty: nad Czarnym Rowem i Gąsawką).

TABELA PRZEDSTAWIA ŚREDNI STAN TECHNICZNY SPRAWNOŚCI OBIEKTÓW MOSTOWYCH:

ROK	ŚREDNI STAN TECHNICZNY	
	MIASTO	GMINA
2018	3,2	3,52
2019	2,9	3,02
2020	2,75	2,9

„5” – odpowiedni, „4” – zadowalający, „3” – niepokojący, „2” – niedostateczny, „1” – przedawaryjny, „0” – awaryjny

Tabela 18. Średni stan techniczny sprawności obiektów mostowych. Źródło: UM Szubin

W bieżącym roku wykonany został także przegląd dla **212,8 km** publicznych dróg gminnych, dla **61,10 km** dróg o nawierzchni twardej, w tym ulepszonej (bitumicznej, betonowej, z kostki, brukowca bądź tłucznia), oraz **151,70 km** dróg o nawierzchni gruntowej, w tym wzmocnionej (żwirem, żużlem) bądź naturalnej.

Nawierzchnie nowe, odnowione i eksploatowane, na których mogą sporadycznie występować uszkodzenia, chociaż nie wymagające remontu podlegały ocenie bardzo dobrej i dobrej. Nawierzchnie ze znacznymi uszkodzeniami, które należy włączyć do planu remontu podlegały ocenie zadowalającej. Natomiast nawierzchnie ze znacznymi i rozległymi uszkodzeniami, dla których wymagany jest natychmiastowy remont oceniono jako zły.

28,018 KM - DROGI PUBLICZNE W MIEŚCIE
187,484 KM - DROGI PUBLICZNE W GMINIE

5.4 Oświetlenie

Na podstawie otrzymanych faktur w 2020 r. koszt zakupu energii na oświetlenie dróg: krajowej, wojewódzkich, powiatowych i gminnych na terenie całej gminy wyniósł **485 491,62 zł**. Natomiast eksploatacja oświetlenia ulicznego według umowy ryczałtowej wyniosła do tej pory **716 085,05 zł**.

Na energię do sygnalizacji świetlnej przy przejściu dla pieszych w Kołaczkowie, w Wąsoszu i Szubinie wydano **1 678,84 zł**.

W PONIŻSZEJ TABELI ZESTAWIONO MAJĄTEK NALEŻĄCY DO ENEA OŚWIETLENIE SP. Z O.O. I GMINY SZUBIN:

		Majątek Enea Oświetlenie Sp. z o.o.	Majątek Gminy Szubin	RAZEM
Ilość punktów świetlnych (opraw)	szt.	1981	186	2 167
Długość linii oświetleniowych kablowych	km	22,38	7,70	30,08
Długość linii oświetleniowych napowietrznych	km	79,502	2,26	81,762
Ilość obwodów oświetleniowych	szt.	215	29	244
Ilość szafek oświetl. (rozdzielnic zasilających)	szt.	131	14	145

Tabela 19. Majątek należący do Enea Oświetlenie Sp. z o.o. i Gminy Szubin.

Źródło: UM Szubin

Obecnie na terenie gminy jest 2 167 opraw oświetleniowych, za których utrzymanie odpowiada gmina, z tego własnością Enea jest 1 981, co stanowi 91,42 % opraw, a pozostałe 186 należą do Gminy Szubin, co stanowi 8,58 %



6. EDUKACJA, SPORT I REKREACJA

6.1 Edukacja

W okresie od 1 stycznia do 31 grudnia 2020 roku na terenie gminy Szubin funkcjonowały dwa samorządowe przedszkola, siedem szkół podstawowych i żłobek, do których uczęszczało średnio rocznie odpowiednio:

- Przedszkola – 261 dzieci
- Szkoły Podstawowe – 2 419 uczniów
- Żłobek – 37 dzieci.

Przy szkołach na terenie miasta i gminy Szubin funkcjonowały oddziały przedszkolne i „0”, do których uczęszczało średnio rocznie 387 dzieci.

W tej grupie wydatki na oświatę i wychowanie, edukacyjną opiekę wychowawczą oraz opiekę nad dziećmi do lat 3 realizowaną przez Referat Księgowości Oświatowej wyniosły 34 883 608,13 zł co stanowi 27,75% wydatków ogółem.

Oprócz publicznych przedszkoli, dla których organem prowadzącym jest Gmina Szubin, na terenie gminy funkcjonują **dwa przedszkola niepubliczne:**

- „Smerfuś II” w Rynarzewie
- „Słoneczko” w Szubinie

Oraz przedszkola publiczne:

- Przedszkole Publiczne „Iguś” w Zamościu i Chomętowie
- a także prywatny żłobek przy przedszkolu „Słoneczko”.

Średnia roczna ilość dzieci uczęszczających do placówek wychowawczych, które nie są prowadzone przez Gminę Szubin wynosi 387. Z budżetu gminy Szubin w 2020 roku udzielono dotacji dla niepublicznych przedszkoli w kwocie 2 748 414,89 zł dla przedszkoli publicznych – 2 051 931,68 zł, dla żłobka – 260 000,00zł.

Gmina Szubin zapłaciła w 2020 roku gminom ościennym za wykonanie zadania przedszkolnego kwotę 178 003,59 zł a otrzymała od gmin ościennych 290 066,11 zł. Na zadania dotowania placówek innych niż prowadzone przez Gminę Szubin wydano łącznie 5 060 346,57 zł.

Łączne wydatki oświatowe realizowane przez gminę Szubin wyniosły **40 121 958,29 zł** co stanowi 32,10 % wydatków ogółem.

Wydatki i liczba uczniów oraz średni miesięczny koszt utrzymania jednego ucznia w poszczególnych jednostkach oświatowych i opiekuńczych przedstawia się następująco wg stanu na koniec 2020 roku.

Wyszczególnienie	Koszt utrzymania jednostki	Ilość uczniów			Miesięczny koszt utrzymania 1 ucznia
		I-VII	IX-XII	Średnia roczna	
SP Nr 1 Szubin	7 949 420,50	611	624	615	1 077
SP Nr 2 Szubin	6 678 278,40	571	586	576	966
SP Tur	3 093 848,87	264	264	264	977
SP Rynarzewo	5 317 052,87	431	454	439	1 009
SP Królikowo	2 650 984,36	190	199	193	1 145
SP Kowalewo	2 499 416,92	168	183	173	1 204
SP Kołaczkowo	2 195 367,32	159	159	159	1 151
Razem:	30 384 369,24	2 394	2 469	2 419	1 047
Przedszkole Nr 2 Szubin	1 835 639,91	161	142	155	987
Przedszkole Nr 3 Szubin	2 041 654,62	109	99	106	1 605
Żłobek „Kubuś Puchatek”	621 944,36	37	37	37	1 401
Razem:	4 499 238,89	307	278	298	1 258
OGÓŁEM:	34 883 608,13	2 701	2 702	2 717	1 070

Tabela 20. Wydatki i liczba uczniów oraz średni miesięczny koszt utrzymania jednego ucznia w poszczególnych jednostkach oświatowych i opiekuńczych wg stanu na koniec 2020 roku.

Źródło: UM Szubin

Średni miesięczny koszt utrzymania 1 ucznia w szkołach miejskich w 2020 roku:

– 14 627 698,90 : 1 191 uczniów : 12 m-cy = 1 023,49 zł

Średni miesięczny koszt utrzymania 1 ucznia w szkołach wiejskich w 2020 roku :

– 15 756 670,34 : 1 228 uczniów : 12 m-cy = 1 069,26 zł

Rok 2020 był rokiem szczególnym. Na skutek ogłoszonej w kraju pandemii wirusa COVID-19 nie odbywały się konkursy, imprezy kulturalno-oświatowe. Uczniowie zostali pozbawieni możliwości brania udziału w olimpiadach przedmiotowych. Szkoły przez większą część roku pracowały zdalnie.

Średnie zatrudnienie w poszczególnych rozdziałach budżetowych przedstawiało się wg zestawienia.

Rozdział	Wyszczególnienie	Ilość placówek	Nauczyciele w przeliczeniu na etaty	Obsługa w przeliczeniu na etaty	Razem etatów
80101	Szkoły Podstawowe	7	204,65	73,18	277,83
80103	Oddziały przedszkolne	19	27,85	12,91	40,76
80104	Przedszkola	2	24,64	21,32	45,96
80148	Stołówka przy SP2	1	-	5,00	5,00
80149	Realizacja specj. org. nauki w przedszkolu	-	5,75	2,50	8,25
80150	Realizacja specj. org. nauki w szkołach	-	18,74	0,63	19,37
85401	Świetlice szkolne	6	12,46	-	12,46
85505	Żłobek	1	-	10,19	10,19
Razem:			294,38	125,73	420,11

Tabela 21. Średnie zatrudnienie w poszczególnych rozdziałach budżetowych.

Źródło: UM Szubin

Wydatki w rozbiciu na płace, pochodne i wydatki rzeczowe zrealizowane w 2020 roku przedstawiały się następująco:

- wynagrodzenia osobowe pracowników, dodatkowe wynagrodzenia roczne, wynagrodzenia bezosobowe, składki ZUS i FP. wynosiły - **29 114 097,15 zł**

(w 2019 roku - 25 975 065,40 zł) wzrost wydatków na wynagrodzenia spowodowany jest głównie podwyżkami dla nauczycieli i pracowników obsługi i administracji.

- wydatki rzeczowe na utrzymanie Oświaty w 2020 roku wyniosły **5 769 510,98 zł**

(w 2019 roku - 4 952 273,50 zł).

Na następujące zadania wydatkowano:

zakupiono materiały biurowe, druki, papier	71 877,83 zł
zakupiono opał (węgiel, miat, koks, olej)	175 065,95 zł
akcesoria do urządzeń komputerowych, licencje	128 335,47 zł
zapłata za usługi internetowe i telefoniczne	23 698,72 zł
wywóz nieczystości	131 478,10 zł
zakup środków żywności	249 038,66 zł
kursy i szkolenia	150 861,90 zł
usługi transportowe	6 352,67 zł
książki, pomoce dydaktyczne, komputery	359 289,82 zł
środki czystości w celu utrzymania porządku	103 895,73 zł
wyposażenie dla szkół i przedszkoli	421 688,03 zł
sprzęt sportowy i gospodarczy	14 294,66 zł
materiały do remontów i konserwacji pomieszczeń	87 682,81 zł
utrzymanie terenów zielonych śr. och. roślin	4.650,02 zł
zakup energii elektrycznej, ciepłej, gazu, wody	668 924,91 zł
dokonano konserwacji, napraw, modernizacji	125 624,42 zł
zapłacono za usługi informatyczne	52 631,17 zł
przeгляд instalacji, gaśnic, alarmów	33 133,23 zł
opłaty pocztowe, kurierskie, bankowe	36 252,35 zł
konserwacja sprzętu biurowego	20 476,56 zł
usługi remontowe	610 691,18 zł
świadczenia BHP	25 490,84 zł

W 2020 roku w placówkach oświatowych działających na terenie miasta i gminy Szubin wykonano remonty i konserwacje oraz usunięto awarie na łączną kwotę - **620 843,49 zł**

WYKAZ WYKONANYCH PRAC REMONTOWYCH

JEDNOSTKA	WYSZCZEGÓLNIENIE	KWOTA WYDATKOWANA
Szkoła podstawowa nr 1 w Szubinie	Remont klatki schodowej oraz sali nr 5	6 615,23
Szkoła podstawowa nr 1 w Szubinie	Renowacja nawierzchni boiska	63 800,00
Szkoła podstawowa nr 1 w Szubinie	Roboty dekarские	6 150,00
Szkoła podstawowa nr 1 w Szubinie	Modernizacja sieci komputerowej	6 500,00
Szkoła podstawowa nr 1 w Szubinie	Remont zadaszenia budynku przy ul. Św. Marcina	4 920,00
Szkoła podstawowa nr 1 w Szubinie	Remont łazienki	10 700,00
Szkoła podstawowa nr 2 w Szubinie	Modernizacja pracowni informatycznej 73	18 500,00
Szkoła podstawowa nr 2 w Szubinie	Modernizacja pracowni informatycznej 63	15 000,00
Szkoła podstawowa nr 2 w Szubinie	Remont stołówki szkolnej	17 700,00
Szkoła podstawowa nr 2 w Szubinie	Remont pomieszczeń kuchennych	128 702,99
Szkoła podstawowa w Turze	Wymiana rynien i blacharki	10 000,00
Szkoła podstawowa w Turze	Modernizacja sieci informatycznej	8 000,00
Szkoła Podstawowa w Rynarzewie	Remont korytarza głównego na parterze	12 000,00
Szkoła Podstawowa w Rynarzewie	Remont korytarza głównego na parterze	20 000,00
Szkoła Podstawowa w Rynarzewie	Remont korytarza głównego na parterze	15 789,52
Szkoła Podstawowa w Rynarzewie	Modernizacja systemu monitoringu	5 210,48
Szkoła Podstawowa w Kowalewie	Modernizacja sieci teleinformatycznej	18 500,00
Szkoła Podstawowa w Kowalewie	Modernizacja sieci teleinformatycznej	13 500,00
Szkoła Podstawowa w Królikowie	Remont sal lekcyjnych – podłogi i malowanie	24 969,00

Szkoła Podstawowa w Królikowie	Remont korytarza na parterze	15 006,00
Szkoła Podstawowa w Królikowie	Remont sal lekcyjnych	35 024,25
Szkoła Podstawowa w Kołaczkwie	Remont łazienek	100 000,00
Szkoła Podstawowa w Kołaczkwie	Remont sal dydaktycznych	15 000,00
Szkoła Podstawowa w Kołaczkwie	Modernizacja instalacji elektrycznej	2 999,99
Szkoła Podstawowa w Kołaczkwie	Remont sal dydaktycznych	10 000,00
Samorządowe przedszkole nr 2	Remont sal dydaktycznych, kuchni i magazynu	9 052,80
Samorządowe przedszkole nr 3	Wymiana balustrady	5 499,33
Samorządowe przedszkole nr 3	Remont podjazdu i schodów przy wejściu głównym	5 800,00
Żłobek - Kubus Puchatek	Remont pomieszczeń żłobkowych	15 903,90
RAZEM		620 843,49

Tabela 22. Wykaz wykonanych prac remontowych.

Źródło: UM Szubin



Fot. 26 szafki w SP nr 1 w Szubinie

Źródło: SP nr 1 w Szubinie



Fot. 27 podjazd i schody, Przedszkole nr 3 w Szubinie

Źródło: P nr 3 w Szubinie



Fot. 28 łazienka w SP nr 1 w Szubinie

Źródło: SP nr 1 w Szubinie



Fot. 29 sala lekcyjna po remoncie w Królikowie

Źródło: SP Królikowo



Fot. 30 stołówka w SP nr 2 w Szubinie

Źródło: www.dwojka-szubin.pl



Fot. 31 kuchnia w SP nr 2 w Szubinie

Źródło: www.dwojka-szubin.pl

6.2 Sport

W skład bazy sportowej Gminy Szubin wchodzi następujące kompleksy obiektów:

1. Stadion Miejski w Szubinie
2. Ośrodek Sportu i Rekreacji w Szubinie
3. Orlik przy Ośrodku Sportu i Rekreacji w Szubinie
4. Orlik przy Szkole Podstawowej im. Powstańców Wielkopolskich w Rynarzewie
5. Boisko Victoria Kołaczkowo
6. Boisko wielofunkcyjne w Zamościu
7. Boisko Iskra Zamość
8. Hala Sportowo – Widowiskowa w Szkole Podstawowej nr 1 im. Króla Władysława Jagiełły w Szubinie



Fot. 31 Stadion Miejski w Szubinie

Źródło: www.szubin.pl



Fot. 32 boisko wielofunkcyjne w Zamościu

Źródło: UM Szubin

Organizacja działań promujących kulturę fizyczną i imprezy sportowe w 2020 r.

W 2020 roku z powodu pandemii zajęcia na obiektach sportowych nie odbywały się w okresach, w których według rozporządzeń nie można było organizować imprez sportowych (marzec – maj). W okresach, w których można było przeprowadzać zajęcia sportowe przestrzegano bardzo rygorystycznych przepisów sanitarnych w związku z pandemią COVID-19. Wytyczne dotyczyły w szczególności ilości osób ćwiczących, zakładania maseczek, odpowiedniego dystansu oraz dezynfekcji rąk i sprzętu sportowego.

Z Ośrodka Sportu i Rekreacji w Szubinie korzystały dzieci szkolne jak i młodzież starsza m.in. Sekcja Judo LKS Szubinianka. Na boisku Orlik przy Ośrodku Sportu i Rekreacji w Szubinie odbywało się wiele zajęć dla różnych grup wiekowych, od najmłodszych dzieci po seniorów.

Swoje mecze ligowe rozgrywały najmłodsze grupy drużyn piłkarskich z Gminy Szubin: Szubinianki Szubin i Football Academy Szubin.



Fot. 33 Szubinianka Szubin



Fot. 34 Football Academy Szubin

Źródło: <https://pl-pl.facebook.com/pg/szubinFA/posts/>

Zajęcia prowadzone były również dla wychowanków MOAS w Szubinie. W godzinach popołudniowych odbywały się także zajęcia z innych dyscyplin niż piłka nożna takie jak siatkówka, czy koszykówka i siatkówka, w których młodzież chętnie brała udział. Młodzież uczestniczyła w zajęciach tenisa stołowego w Ośrodku Sportu i Rekreacji.

Z boiska do piłki nożnej oraz koszykówki korzystała także Jednostka Państwowej Straży Pożarnej w Szubinie oraz inni mieszkańcy Szubina i okolic, którzy nie są zorganizowani w żadne formalne grupy, a również chcieli w aktywny sposób spędzić wolny czas.

Na boisku odbywały się zawody gminne w piłce nożnej w czterech kategoriach wiekowych w ramach Kujawsko-Pomorskich Igrzysk Młodzieży Szkolnej oraz Kujawsko Pomorskich Igrzysk Dzieci. Pod opieką Gminy Szubin znajduje się również boisko typu Orlik przy Szkole Podstawowej im. Powstańców Wielkopolskich w Rynarzewie, na którym zajęcia odbywały się w reżimie sanitarnym. Na obu Orlikach prowadzone były zajęcia sportowe dofinansowane w ramach projektu „Lokalny Animator Sportu”. Celem zajęć była nauka i doskonalenie technik gry w piłkę nożną i koszykową, ponadto organizowane były zabawy i gry sportowe.

W Rynarzewie raz w tygodniu na boisku animator organizował otwarty trening piłki nożnej dla młodzieży, w którym uczestniczyło 5-7 osób. Z powodu pogody panującej w tym okresie na orlika głównie przychodzili dzieci i młodzież w wieku szkoły podstawowej z klubu sportowego „Spójnia” Białe Błota, która miała trening raz w tygodniu, a także młodzież starsza oraz dorośli z takich klubów jak „Hutnik” Tur czy LZS Iskra Zamość – Rynarzewo.

W Szubinie znajduje się stadion miejski z bieżnią lekkoatletyczną, na którym są organizowane cyklicznie „czwartki lekkoatletyczne” oraz zawody sportowe. Na obiekcie tym swoje mecze rozgrywa LKS „Szubinianka” Szubin.

W ubiegłym roku na stadionie miejskim zostały zorganizowane:

- „XXVII Edycja Czwartków Lekkoatletycznych”
- 11 sezon akcji „Biegam bo Lubię”
- Mikołajkowy Bieg Coopera (zdj)
- Grand-Prix Pomorza-Kujaw-Pałuk w Szubinie



Fot. 35 Grand-Prix Pomorza-Kujaw-Pałuk w Szubinie

Źródło: www.szubin.pl



Fot. 36 11 sezon akcji „Biegam bo Lubię”

Źródło: www.szubin.pl

Na Hali Sportowo – Widowskiej w Szkole Podstawowej nr 1 im. Króla Władysława Jagiełły w Szubinie dnia 19 grudnia 2020 roku odbyły się Otwarte Mistrzostwa Województwa Kujawsko- Pomorskiego Dzieci i Młodzików w Judo o puchar Burmistrza Szubina. Mistrzostwa rozgrywane są od 2008 roku – po raz 13-ty pod patronatem Kujawsko-Pomorskiego Związku Judo.



Fot. 37 Mistrzostwa Województwa Kujawsko- Pomorskiego Dzieci i Młodzików w Judo

Źródło: www.szubin.pl

Na hali odbywają się treningi koszykówki Klubu Sportowego Pantery Szubin. 26 września w lasku „Wesółka” odbyły się zawody Sztafetowe Biegi Przetajowe-Mistrzostwa Gminy Szubin.



Fot. 38 Klub Sportowy „Pantery”, Szubin

Źródło: www.szubin.pl



Fot. 39 Klub Sportowy „Wyspiański”, Szubin

Źródło: www.szubin.pl

6.3 Rekreacja

- Wąsosz

Wąsosz to jedno z najbardziej urokliwych miejsc w rejonie. Przy jeziorze jest duża plaża i boisko do plażowej piłki siatkowej, jak również boisko do piłki nożnej. Jezioro Wąsoskie ma powierzchnię 60,6 ha, objętość 7 575 tys. m³ i głębokość maksymalną 25 m.

W okresie od czerwca do sierpnia nad bezpieczeństwem wypoczywających czuwają ratownicy.

Obręb kąpieliska wyznaczono poprzez odpowiednie oznakowanie bojami:

- koloru białego (brodzik dla dzieci)
- koloru czerwonego (1.2 m)
- koloru żółtego (do 4 m)

W sezonie letnim przy kąpielisku funkcjonuje: wypożyczalnia sprzętu wodnego (kajaki, rowery wodne), plac zabaw dla dzieci, boiska sportowe, pole namiotowe, campingi. Całorocznie czynny jest Hotel-Restauracja „Albatros”.

W 2020 roku z powodu pandemii Covid-19 zgodnie z wytycznymi sanepidu plaża w Wąsoszu została wyposażona w:

- stojaki do dezynfekcji rąk przy każdej przymierzalni, przy wejściach na plażę oraz w ogólnodostępnej toalecie
- dezynfekcja stołów i ławek na plaży i na pomoście
- zamontowano 2 tablice informacyjne w związku z zachowaniem bezpieczeństwa w czasie trwania pandemii dotyczące zasad postępowania.

ANALIZA I ROZLICZENIE KOSZTÓW UTRZYMANIA OŚRODKA WYPOCZYNKOWEGO W WĄSOSZU W 2020 r.

PRZEDMIOT	PONIESIONE KOSZTY
Pracownicy zatrudnieni do obsługi ośrodka wypoczynkowego oraz plaży w Wąsoszu	Całkowity koszt – 27 184,41 zł
Obsługa ratownicza kąpieliska	Całkowity koszt- 47 000,00 zł
Wyposażenie i remont domku administratora	Całkowity koszt – 8 274,65 zł
Prąd i woda w toaletach w Wąsoszu	Całkowity koszt – 591,49 zł
Opróżnianie kontenerów oraz pojemników do segregacji na plaży w Wąsoszu	Całkowity koszt – 14 408,80 zł
Remont dachu w budynku administratora	Całkowity koszt – 1 476,00 zł
Wyposażenie kąpieliska w odpowiedni sprzęt, parasole dla ratowników, znaki, zakup kosza do koszykówki oraz środki czystości	Całkowity koszt – 13 145,28 zł
Koszty związane z zapewnieniem bezpieczeństwa związanego z pandemią na plaży oraz w toaletach: zakup stojaków na płyny do dezynfekcji, tablic informacyjnych oraz płynów do dezynfekcji	Całkowity koszt – 3 909,80 zł
Transport pracowników robót publicznych w celu porządkowania terenu i wykonania niezbędnych napraw	Całkowity koszt – 2 442,00 zł
Badania wody	Całkowity koszt – 1 354,73 zł
Zakup 143 ton piasku na plażę w Wąsoszu	Całkowity koszt – 5 412,00 zł
Wywóz nieczystości z plaży	Całkowity koszt – 2 420,00 zł
Koszenie poboczy drogi do Wąsosza	Całkowity koszt – 738,00 zł
RAZEM	128 357,16 zł

Tabela 23. Analiza i rozliczenie kosztów utrzymania ośrodka wypoczynkowego w Wąsoszu w 2020 r.



Fot. 40 jezioro w Wąsoszu

Źródło: UM Szubin



Fot. 41 Miejscowość Wąsosz

Źródło: UM Szubin



Fot. 42 Miejscowość Wąsosz

Źródło: UM Szubin

7.URZĄD STANU CYWILNEGO

W ramach swoich zadań i kompetencji Urząd Stanu Cywilnego w Urzędzie Miasta w Szubinie w 2020 roku wykonał następujący katalog czynności:

- Sporządzono 882 akty stanu cywilnego
- urodzenia 542
- zgony 236
- małżeństwa 104
- Wydano 3 876 odpisów aktu stanu cywilnego
- Uzupelniono lub sprostowano 94 akty
- Udzielono 47 ślubów cywilnych, 53 konkordatowe, 4 transkrypcje (rejestracja zagranicznego aktu małżeństwa)

W 2020 r. trzy osoby mieszkające na terenie gm. Szubin obchodziły jubileusz 101 lat natomiast jedna 100 lat

Kolejne jubileusze:

75- lecie pożycia małżeńskiego obchodziła 1 para

60 - lecie pożycia małżeńskiego obchodziły 2 pary

50 - lecie pożycia małżeńskiego obchodziło 9 par





Fot. 44

Źródło: www.szubin.pl



Fot. 45

Źródło: www.szubin.pl



Fot. 46

Źródło: www.szubin.pl

8. MIENIE KOMUNALNE I GOSP. GRUNTAMI

8.1 Gospodarka gruntami i nieruchomościami

Majątek Gminy Szubin na dzień 31.12.2020 r. stanowią nieruchomości o wartości 56 936 785,21 zł a ich powierzchnia wynosi razem 8 260 501 m². Zasób majątku gminy uległ zwiększeniu w stosunku do roku 2019 r. o kwotę 5 066 506,40 zł.

MAJĄTEK GMINY SZUBIN - WARTOŚĆ NA DZIEŃ 31 GRUDNIA 2020 r.

Lp.	Wyszczególnienie składników mienia komunalnego	Wartość początkowa na dzień 01.01.20 r.	Przychody	Rozchody	Wartość końcowa na dzień 31.12.20 r.
(1)	(2)	(3)	(4)	(5)	(6)
1	Grunty stanowiące własność Gminy Szubin	51 870 278,81 zł	5 169 814,48 zł	103 308,08 zł	56 936 785,21 zł
		8 066 929 m ²	248 096 m ²	54 524 m ²	8 260 501 m ²

Prawo własności	Użytkowanie wieczyste		Dzierżawa	Użyczenie
	razem	w tym osoby fizyczne		
(7)	(8)	(9)	(10)	(11)
47 854 484,35 zł	8 096 649,70 zł	2 603 008,54 zł	372 797,24 zł	33 278,66 zł
5 976 141,32 zł	892 038,00 m ²	104 352,00 m ²	1 278 860,72 m ²	10 230,96 m ²

Tabela 24. Majątek Gminy Szubin wartość na dzień 31 grudnia 2020 r.

Źródło: UM Szubin

Informacja dodatkowa:

Jednostka	m ²	zł
Rodzaje praw majątkowych, rubr. (1) + (2) + (4) + (5)]	8 157 271	56 357 209,95
Grunty oddane w trwały zarząd	100 890	505 293,26
Prawo użytkowania wieczystego gruntów przysługujące Gminie Szubin	2 340	74 282,00
OGÓŁEM:	8 260 501	56 936 785,21

Tabela 25. Informacja dodatkowa.

Źródło: UM Szubin

Z tytułu zbycia mienia komunalnego (nieruchomości) uzyskano dochody w kwocie 124 189 zł.

ZESTAWIENIE SPRZEDANYCH W 2020 r. NIERUCHOMOŚCI

Lp.	Położenie nieruchomości	Numer działki	Pow. (m ²)	Cena sprzedaży (zł)	Forma zbycia
1.	Kornelin	109/7	88	3 649,00	akt notarialny bezprzetargowo
2.	Godzimierz	85/3	1 502	55 350,00	akt notarialny przetarg
3.	Godzimierz	85/4	1 965	65 190,00	akt notarialny przetarg
RAZEM			3 555	124 189,00	

Tabela 26. Zestawienie sprzedanych w 2020 r. nieruchomości.

Źródło: UM Szubin

Gospodarowanie mieniem komunalnym odbywało się w ramach uprawnień wynikających m. innymi z ustawy z dnia 21 sierpnia 1997 r. o gospodarce nieruchomościami oraz uchwały Nr XXV/308/16 Rady Miejskiej w Szubinie z dnia 29 września 2016 r. w sprawie określenia zasad nabywania, zbywania i obciążania nieruchomości oraz ich wydzierżawiania lub wynajmowania na okres dłuższy niż 3 lata lub na czas nieoznaczony oraz zawierania kolejnych umów (Dz. Urz. Woj. Kujawsko – Pomorskiego, poz. 3433). Gmina Szubin dokonywała nabycia do swoich zasobów nieruchomości na cele publiczne, głównie drogi (kupno). Ponadto nasze zasoby powiększyły się o nieruchomości przeznaczone pod drogi, które z mocy prawa przeszły na własność Gminy Szubin, głównie stosownie do wydanych decyzji zatwierdzających projekty podziałów oraz nieodpłatnego przekazywania na rzecz Gminy Szubin nieruchomości na podstawie decyzji Wojewody Kujawsko – Pomorskiego (tzw. komunalizacja).

**PRZYJĘCIE NIERUCHOMOŚCI DO ZASOBÓW GMINY SZUBIN
w okresie od 1 stycznia 2020 r. do 31 grudnia 2020 r.**

Lp.	Położenie nieruchomości	Numer działki	Powierzchnia w m ²	Wartość gruntu (zł)	Uwagi	
					przeznaczenie	podstawa nabycia
1.	Małe Rudy	29/12	356	9 259,56	droga	z mocy prawa - decyzja Burmistrza
2.	Zalesie	246	100	2 601,00	droga	z mocy prawa - decyzja Wojewody
3.	Zalesie	150	5 600	145 656,00	droga	z mocy prawa - decyzja Wojewody
4.	Małe Rudy	22/32	15	390,15	droga	z mocy prawa - decyzja Burmistrza
5.	Kołaczkowo	7	1 300	33 813,00	droga	z mocy prawa - decyzja Wojewody
6.	Kołaczkowo	45/2	276	7 178,76	droga	z mocy prawa - decyzja Wojewody
7.	Kołaczkowo	65/2	7 041	183 136,41	droga	z mocy prawa - decyzja Wojewody
8.	Żędowo	34/1	8 500	221 085,00	droga	z mocy prawa - decyzja Wojewody

9.	Zamość	226/28	1 548	40 263,48	droga	z mocy prawa - decyzja Burmistrza
10.	Zalesie	4	2 300	59 823,00	droga	z mocy prawa - decyzja Wojewody
11.	Zalesie	9/1	11 100	288 711,00	droga	z mocy prawa - decyzja Wojewody
12.	Zalesie	9/3	1 414	36 778,14	droga	z mocy prawa - decyzja Wojewody
13.	Zalesie	11	2 400	62 424,00	droga	z mocy prawa - decyzja Wojewody
14.	Zalesie	21/1	1 300	33 813,00	droga	z mocy prawa - decyzja Wojewody
15.	Zalesie	25	12 200	317 322,00	droga	z mocy prawa - decyzja Wojewody
16.	Zalesie	47/1	400	10 404,00	droga	z mocy prawa - decyzja Wojewody
17.	Zalesie	47/5	1 800	46 818,00	droga	z mocy prawa - decyzja Wojewody
18.	Zalesie	151	21 800	567 018,00	droga	z mocy prawa - decyzja Wojewody
19.	Zalesie	187	9 600	249 696,00	droga	z mocy prawa - decyzja Wojewody
20.	Zalesie	245	5 000	130 050,00	droga	z mocy prawa - decyzja Wojewody
21.	Zalesie	287/3	1 200	31 212,00	droga	z mocy prawa - decyzja Wojewody
22.	Zalesie	294/3	1 500	39 015,00	droga	z mocy prawa - decyzja Wojewody
23.	Zalesie	440	7 100	184 671,00	droga	z mocy prawa - decyzja Wojewody
24.	Zalesie	12	800	20 808,00	droga	z mocy prawa - decyzja Wojewody
25.	Zalesie	28	1 400	36 414,00	droga	z mocy prawa - decyzja Wojewody
26.	Zalesie	30	1 200	31 212,00	droga	z mocy prawa - decyzja Wojewody
27.	Zalesie	62	400	10 404,00	droga	z mocy prawa - decyzja Wojewody
28.	Zalesie	64/4	500	13 005,00	droga	z mocy prawa - decyzja Wojewody
29.	Zalesie	102	3 200	83 232,00	droga	z mocy prawa - decyzja Wojewody
30.	Zalesie	144	1 000	26 010,00	droga	z mocy prawa - decyzja Wojewody
31.	Zalesie	228	4 800	124 848,00	droga	z mocy prawa - decyzja Wojewody
32.	Zalesie	229	3 100	80 631,00	droga	z mocy prawa - decyzja Wojewody
33.	Zalesie	231/1	9 700	252 297,00	droga	z mocy prawa - decyzja Wojewody
34.	Zalesie	233/5	100	2 601,00	droga	z mocy prawa - decyzja Wojewody

35.	Zalesie	249	200	5 202,00	droga	z mocy prawa - decyzja Wojewody
36.	Zalesie	257/1	8 000	208 080,00	droga	z mocy prawa - decyzja Wojewody
37.	Zalesie	265	2 400	62 424,00	droga	z mocy prawa - decyzja Wojewody
38.	Zalesie	269	6 600	171 666,00	droga	z mocy prawa - decyzja Wojewody
39.	Zalesie	310	1 300	33 813,00	droga	z mocy prawa - decyzja Wojewody
40.	Kołaczkowo	31	4 400	114 444,00	droga	z mocy prawa - decyzja Wojewody
41.	Tur	198/4	3 600	93 636,00	droga	z mocy prawa - decyzja Wojewody
42.	Małe Rudy	322/9	1 273	33 110,73	droga	z mocy prawa - decyzja Burmistrza
43.	Małe Rudy	33/16	724	18 831,24	droga	z mocy prawa - decyzja Burmistrza
44.	Drogostaw	1	6 700	174 267,00	droga	z mocy prawa - decyzja Wojewody
45.	Drogostaw	6	5 400	140 454,00	droga	z mocy prawa - decyzja Wojewody
46.	Drogostaw	25	1 900	49 419,00	droga	z mocy prawa - decyzja Wojewody
47.	Drogostaw	72	1 200	31 212,00	droga	z mocy prawa - decyzja Wojewody
48.	Drogostaw	80	2 200	57 222,00	droga	z mocy prawa - decyzja Wojewody
49.	Zamość	268/11	252	6 174,00	droga	akt notarialny (umowa sprzedaży od os. fiz.)
50.	Szaradowo	69	8 400	218 484,00	droga	z mocy prawa - decyzja Wojewody
51.	Szubin	1151/9	19	494,19	droga	z mocy prawa - decyzja Starosty
52.	Szubin	1148/7	135	3 511,35	droga	z mocy prawa - decyzja Starosty
53.	Szubin	1147/1	197	5 123,97	droga	z mocy prawa - decyzja Starosty
54.	Szubin	1322/1	7	182,07	droga	z mocy prawa - decyzja Starosty
55.	Szubin	1383/1	4	104,04	droga	z mocy prawa - decyzja Starosty
56.	Szubin	1151/5	270	7 022,70	droga	z mocy prawa - decyzja Starosty
57.	Kołaczkowo	122/3	600	15 606,00	droga	z mocy prawa - decyzja Wojewody
58.	Szubin Wieś	217	3 600	93 636,00	droga	z mocy prawa - decyzja Wojewody
59.	Szubin Wieś	274	2 600	67 626,00	droga	z mocy prawa - decyzja Wojewody
60.	Szubin Wieś	276	2 200	57 222,00	droga	z mocy prawa - decyzja Wojewody

61.	Szubin	237/6	2 962	77 041,62	droga	z mocy prawa - decyzja Burmistrza
62.	Szubin	237/15	807	20 990,07	droga	z mocy prawa - decyzja Burmistrza
63.	Szubin	806	1 265	19 483,00	droga	akt not. - nieodpłatne przekazanie prawa u.w. od PKP
RAZEM			199 265	5 169 082,48		

Tabela 27. Przyjęcie nieruchomości do zasobów Gminy Szubin w okresie od 1 stycznia 2020 r. do 31 grudnia 2020 r.

Źródło: UM Szubin

ZESTAWIENIE NIERUCHOMOŚCI POWSTAŁYCH W WYNIKU PODZIAŁÓW GEODEZYJNYCH w okresie od 1 stycznia 2020 r. do 31 grudnia 2020 r.

Lp.	Położenie nieruchomości	Stan dotychczasowy			Stan nowy		
		numer działki	pow. (m ²)	wartość (zł)	numer działki	pow. (m ²)	wartość (zł)
1.	Szubin	817/8	48 831	732,00	817/11	5 666	84,94
					817/12	134	2,01
					817/13	854	12,80
					817/14	22 177	332,44
					817/15	20 000	299,81
RAZEM			48 381	732,00		48 831	732,00

Tabela 28. Zestawienie nieruchomości powstałych w wyniku podziałów geodezyjnych w okresie od 1 stycznia 2020 r. do 31 grudnia 2020 r.

Źródło: UM Szubin

ZDJĘCIE NIERUCHOMOŚCI Z ZASOBU GMINY SZUBIN w okresie od 1 stycznia 2020 r. do 31 grudnia 2020 r.

Lp.	Położenie nieruchomości	Numer działki	Powierzchnia (m ²)	Wartość gruntu (zł)	Uwagi	
					przeznaczenie	podstawa zbycia
1.	Kornelin	109/7	88	35,00	budowlana	akt notarialny bezprzetargowo
2.	Szubin	1658/3 (udział 63/1034) 175	179	11 334,26	lokal mieszkalny	akt notarialny bezprzetargowo
3.	Szubin	1645/3 (udział 4566/38588)	112	1,82	lokal mieszkalny	akt notarialny bezprzetargowo
4.	Szubin	1443	312	22 448,00	budowlana	przekształcenie (z mocy prawa)
5.	Kowalewo	571	1 045	37 077,00	budowlana	przekształcenie (z mocy prawa)
6.	Szubin	2096	490	27 920,00	budowlana	przekształcenie (z mocy prawa)
7.	Godzimierz	85/3	1 502	1 629,00	budowlana	akt notarialny przetarg
8.	Godzimierz	85/4	1 965	2 131,00	budowlana	akt notarialny przetarg
RAZEM			5 693	102 576,08		

Tabela 29. Zdjęcie nieruchomości z zasobu Gminy Szubin w okresie od 1 stycznia 2020 r. do 31 grudnia 2020 r.

Źródło: UM Szubin

GRUNTY PRZEKAZANE W TRWAŁY ZARZĄD - według stanu na 31.12.2020 r.

Lp.	Nazwa jednostki	Położenie	Numer działki	Pow. m ²	Wartość gruntu (zł)	Numer inwentarzowy stary	Numer Inwentarzowy nowy
1.	Samorządowe Przedszkole Nr 2 w Szubinie	Szubin, ul. Gen. J. Dąbrowskiego	250/10	4 049	12 957,00	0/03/032/5/37	0-03-032-74
2.	Szkoła Podstawowa Nr 2 w Szubinie	Szubin, ul. Tysiąclecia 1	292/143	12 333	45 088,06	0/03/032/15/135	0-03-032-36
3.	Szkoła Podstawowa Nr 2 w Szubinie	Szubin, ul. Tysiąclecia 1	292/145	3 607	18 756,40	0/03/032/16/136	0-03-032-156
4.	Samorządowe Przedszkole Nr 3 w Szubinie	Szubin, ul. Gen. K. Grudzielskiego	1319/1	738	10,40	0/03/033/7/60	0-01-010-73
5.	Samorządowe Przedszkole Nr 3 w Szubinie	Szubin, ul. Plac Kościelny	1326	853	13,40	0/03/032/5/38	0-03-032-68
6.	Samorządowe Przedszkole Nr 3 w Szubinie	Szubin, ul. Plac Kościelny	1325/2	8	801,00	0/03/032/12/105	0-03-032-84
7.	Szkoła Podstawowa Nr 1 w Szubinie	Szubin, ul. Św. Marcina	1146/13	4 753	81 968,00	0/03/032/14/120	0-03-032-89
8.	Szkoła Podstawowa Nr 1 w Szubinie	Szubin, ul. Gen. K. Grudzielskiego	1331	163	978,00	0/03/032/5/44	0-03-032-50
9.	Szkoła Podstawowa Nr 1 w Szubinie	Szubin, ul. Gen. K. Grudzielskiego	1332	272	1 632,00	0/03/032/5/45	0-03-032-51
10.	Szkoła Podstawowa Nr 1 w Szubinie	Szubin, ul. Gen. K. Grudzielskiego	1333	234	1 404,00	0/03/032/6/46	0-03-032-66
11.	Szkoła Podstawowa Nr 1 w Szubinie	Szubin, ul. Gen. K. Grudzielskiego	1334	211	1 266,00	0/03/032/6/47	0-03-032-67
12.	Szkoła Podstawowa Nr 1 w Szubinie	Szubin, ul. Gen. K. Grudzielskiego	1335	80	480,00	0/03/032/6/48	0-03-032-30
13.	Szkoła Podstawowa Nr 1 w Szubinie	Szubin, ul. Gen. K. Grudzielskiego	1336	296	1 776,00	0/03/032/6/49	0-03-032-31
14.	Szkoła Podstawowa Nr 1 w Szubinie	Szubin, ul. Gen. K. Grudzielskiego	1339	336	2 100,00	0/03/032/6/50	0-03-032-52
15.	Szkoła Podstawowa Nr 1 w Szubinie	Szubin, ul. Gen. K. Grudzielskiego	1340	430	2 580,00	0/03/032/6/51	0-03-032-53
16.	Szkoła Podstawowa Nr 1 w Szubinie	Szubin, ul. Gen. K. Grudzielskiego	1342/1	4 031	15 510,00	0/03/032/1/6	0-03-032-35
17.	Szkoła Podstawowa Nr 1 w Szubinie	Szubin, ul. Gen. K. Grudzielskiego	1345/1	743	4 458,00	0/03/032/6/52	0-03-032-54
18.	Szkoła Podstawowa Nr 1 w Szubinie	Szubin, ul. Gen. K. Grudzielskiego	1345/2	894	5 364,00	0/03/032/6/53	0-03-032-55
19.	Szkoła Podstawowa Nr 1 w Szubinie	Szubin, ul. Dworcowa	1337/2	42	1 060,00	0/03/032/14/119	0-03-032-60
20.	Szkoła Podstawowa Nr 1 w Szubinie	Szubin, ul. Św. Marcina 11	1146/5	3 437	14 030,00	0/03/032/1/8	0-03-032-37
21.	Szkoła Podstawowa Nr 1 w Szubinie	Szubin, ul. Dworcowa	2300/2	817	4 536,00	0/03/032/14/118	0-03-032-57
22.	Szkoła Podstawowa w Kołaczkwie	Kołaczkowo	256/8	3 920	7 976,00	0/03/033/2/16	0-03-034-77

23.	Szkoła Podstawowa w Kołaczkowie	Kołaczkowo	256/10	297	1 681,00	0/03/033/2/15	0-03-032-159
24.	Szkoła Podstawowa w Kołaczkowie	Kołaczkowo	98/17	1 181	56 300,00	0/03/033/2/17	0-01-010-78
25.	Szkoła Podstawowa w Kołaczkowie	Kołaczkowo	95/4	295	1 061,00	0/03/033/2/18	0-03-032-157
26.	Szkoła Podstawowa w Kołaczkowie	Kołaczkowo	256/12	3 977	4 406,00	0/03/032/5/42	0-03-032-160
27.	Szkoła Podstawowa w Rynarzewie	Rynarzewo	528/6	14 047	51 143,00	0/03/032/14/124	0-03-032-59
28.	Szkoła Podstawowa w Rynarzewie	Rynarzewo	529/7	7 400	27 900,00	0/03/032/2/13	0-03-032-39
29.	Szkoła Podstawowa w Turze	Tur	357/6	2 646	1 142,00	0/03/032/4/30	0-03-032-47
30.	Szkoła Podstawowa w Turze	Tur	359/4	3 195	590,00	0/03/032/2/16	0-03-032-41
31.	Szkoła Podstawowa w Turze	Tur	357/9	1 836	9 639,00	0/03/033/9/74	0-03-034-14
32.	Szkoła Podstawowa w Królikowie	Królikowo	515	12 000	12 317,00	0/03/032/4/32	0-03-032-48
33.	Szkoła Podstawowa w Kowalewie	Kowalewo	86/1	11 769	114 370,00	0/03/031/12/108	0-03-034-21
RAZEM:				100 890	505 293,26		

Tabela 30. Grunty przekazane w trwały zarząd - według stanu na 31.12.2020 r.

Źródło: UM Szubin

GRUNTY PRZEKAZANE W UŻYCZENIE - według stanu na dzień 31.12.2020 r.

Lp.	Nazwa biorącego w użyczenie	Położenie	Numer działki	Pow. działki (m ²)	Wartość gruntu (zł)	Pow. oddana w użyczenie	Wartość gruntu (zł)	Numer inwentarzowy	Czas umowy
1.	OSP w Chomętowie	Chomętowo	59	1 600	5 600,00	1 600	5 600,00	0/03/032/30/1	-
2.	OSP w Rynarzewie	Rynarzewo	828/2	1 875	13 800,00	760	5 593,60	0/03/032/30/5	do 31.12.21 r.
3.	OSP w Słonawach	Słonawy	111/1	1 700	5 900,00	1 700	5 900,00	0/03/032/30/6	-
4.	OSP w Turze	Tur	357/2	3 402	3 654,00	143	153,59	0/03/033/1/8	-
5.	OSP w Szubinie	Szubin	1346/2	1 265	25 839,00	499	10 192,62	Uw - 0/03/030/19/168	-
6.	Polskie Towarzystwo Ochrony Przyrody „SALAMANDRA”	Rynarzewo	837/1	1 130	45 200,00	2	80,00	0/03/032/13/117	do 31.12.22 r.
7.	Polskie Towarzystwo Ochrony Przyrody „SALAMANDRA”	Rynarzewo	347/13	897	6 638,00	2	14,80	0/03/036/G/42/371	do 31.12.22 r.
8.	Polskie Towarzystwo Ochrony Przyrody „SALAMANDRA”	Małe Rudy	85/1	7 900	58 460,00	2	14,80	0/03/036/G/77/685	do 31.12.22 r.
9.	Polskie Towarzystwo Ochrony Przyrody „SALAMANDRA”	Kowalewo	86/11	2 142	13 600,00	2	12,70	0/03/032/10/83	do 31.12.22 r.

10.	Polskie Towarzystwo Ochrony Przyrody „SALAMANDRA”	Szubin	1150/6	3 337	9 544,00	2	5,72	0/05/050/6/53	do 31.12.22 r.
11.	Pałucko-Pomorskie Stowarzyszenie Astronomiczno-Ekologiczne	Niedźwiady	96	25 500	26 300,00	5 506	5 678,74	0/03/032/2/18	-
12.	PCK Bydgoszcz	Szubin, ul. JP II	727/10	492	6,00	4,32	0,05	0/03/034/35/9	30.04.2023 r.
13.	PCK Bydgoszcz	Szubin, ul. Bema	251/34	1 284	9 501,60	2,88	21,31	0/03/036/25/223	30.04.2023 r.
14.	PCK Bydgoszcz	Szubin, ul. Wł. Broniewskiego	1435/14	4 665	153,20	1,44	0,05	0-03-033-4	30.04.2023 r.
15.	PCK Bydgoszcz	Zamość	302	113	1,00	1,44	0,01	0/03/036/G/8/68	30.04.2023 r.
16.	PCK Bydgoszcz	Samokłęski Małe	7	4 500	33 300,00	1,44	10,66	0/03/036/G/43/381	30.04.2023 r.
17.	PCK Bydgoszcz	Pińsko	27/7	1 742	15,00	1,44	0,01	0/03/036/G/5/38	30.04.2023 r.
RAZEM						10 230,96	33 278,66		

Tabela 31. Grunty przekazane w użyczenie - według stanu na 31.12.2020 r.

Źródło: UM Szubin

Stan udziałów w obcych podmiotach gospodarczych, które zostały wniesione aportem:

- Komunalne Przedsiębiorstwo Wodociągów i Kanalizacji Sp. z o.o. z s. w Szubinie – wartość udziałów – 25 978 000 zł (25 978 udziałów po 1 000 zł każdy, co stanowi 64,648% udziału w kapitale zakładowym)
- Komunalne Przedsiębiorstwo Energetyki Ciepłej Sp. z o.o. z siedzibą w Bydgoszczy – wartość udziałów – 1 400 000 zł (14 udziałów po 100 000 zł każdy co stanowi 3,05% udziału w kapitale zakładowym).

Gmina Szubin posiada także 180 udziałów pieniężnych po 148 zł każdy w Banku Spółdzielczym w Szubinie na kwotę 26 640 zł oraz 371 akcji o wartości nominalnej 10 zł za jedną akcją Stoczni w Gdyni łącznie na kwotę 3 710 zł.

Razem wartość aktywów finansowych na dzień 31 grudnia 2020 roku wynosi 27 408 350 zł.

W zakresie planu wydatków na zakupy inwestycyjne w kwocie 300 000,00 zł, zrealizowano zadania:

1.	Kupno - działka nr 268/11 w Zamościu	252 m ²	6 174,00 zł
----	--------------------------------------	--------------------	-------------

Tabela 32. Zrealizowane zadania w zakresie planu wydatków na zakupy inwestycyjne w kwocie 300 000,00 zł.

Źródło: UM Szubin

W zakresie planu na wypłaty odszkodowań w kwocie: 164.223,44 zł zrealizowano zadania:

1.	Odszkodowanie - działki nr 206/30 i 206/31 w Szubinie	2 808 m ²	70 003,44 zł
2.	Odszkodowanie - działka nr 454/18 w Rynarzewie	83 m ²	2 100,00 zł
3.	Odszkodowanie - działka nr 454/16 w Rynarzewie	8 m ²	200,00 zł
4.	Odszkodowanie - działka nr 322/9 w Małych Rudach	1273 m ²	31 443,10 zł
6.	Odszkodowanie - działka nr 29/12 w Małych Rudach	356 m ²	9 700,00 zł
RAZEM		4 528 m²	113 446,54 zł

Tabela 33. Zrealizowane zadania w zakresie planu na wypłaty odszkodowań w kwocie: 164 223,44 zł.

Źródło: UM Szubin

8.2 Pozostała działalność w gospodarce mieszkaniowej

Jednym z zadań własnych gminy jest tworzenie warunków do zaspokajania potrzeb mieszkaniowych wspólnoty samorządowej. Gmina, na zasadach i przypadkach przewidzianych w ustawie, zapewnia lokale socjalne i lokale zamienne, a także zaspokaja potrzeby mieszkaniowe gospodarstw domowych o niskich dochodach, wykorzystując do tego mieszkaniowy zasób gminy. Zadania wynikające z ustawy wykonywane są także poprzez sprzyjanie indywidualnemu budownictwu jednorodzinному i budownictwu wielorodzinnemu realizowanemu przez spółdzielnie mieszkaniowe. Według stanu na dzień 31 grudnia 2020 r. w zarządzie Gminy Szubin pozostawały 227 mieszkania, w tym 12 lokali z najmem socjalnym.

LOKALIZACJA ORAZ OGÓLNA POWIERZCHNIA LOKALI MIESZKALNYCH

	Mieszkania w budynkach stanowiących własność Gminy	Mieszkania w budynkach wspólnot mieszkaniowych	Budynki pozostające w samoistnym posiadaniu Gminy
Miasto	18 budynków, 152 mieszkań o pow. użytkowej 5.888,53 m ²	20 budynków, 41 mieszkań o pow. użytkowej 1752,15 m ²	1 budynek, 5 mieszkań o pow. użytkowej 207,56 m ²
Wieś	10 budynków, 19 mieszkań o pow. użytkowej 955,54 m ²	10 budynków, 10 mieszkań o pow. użytkowej 364,67 m ²	

Tabela 34. Lokalizacja oraz ogólna powierzchnia lokali mieszkalnych.

Źródło: UM Szubin

WPŁYWY DO BUDŻETU

Wpływy	2019	2020
Czynsze	995 321,72 zł	1 018 213,01 zł
Odsetki	9 373,46 zł	13 872,62 zł
Reklama	1 180,80 zł	1 837,62 zł
Pozostałe	0,00 zł	252,56 zł

Tabela 35. Wpływy do budżetu.

Źródło: UM Szubin

W okresie od 1 stycznia do 31 grudnia 2020 r. do osób zalegających z płaceniem należności za wynajmowane lokale mieszkalne, wysłano 239 wezwań do zapłaty, które przyczyniły się do spłaty części zadłużeń. Ponadto sporządzono 22 wnioski egzekucyjne do komornika sądowego oraz 4 pozwy do Sądu Rejonowego o nakazy zapłaty. Mimo prowadzonych postępowań windykacyjnych ogólny stan zadłużenia lokatorów w tym okresie wzrósł z kwoty 607 487,46 zł do kwoty 684 414,74 zł. Część lokatorów niezmiennie nie reguluje należności a postępowania egzekucyjne są umarzone z uwagi na brak źródeł dochodów, z których możliwa jest egzekucja. Łącznie na utrzymanie zasobów komunalnych w 2020 r. wydatkowano 1 233 671,83 zł jest to o 140 169,35 zł więcej niż w roku 2019.

ZESTAWIENIE SPRZEDAŻY LOKALI NA RZECZ NAJEMCÓW

Lp.	Położenie	Rodzaj lokalu	Ilość	Wartość księgową	Cena sprzedaży
1	Szubin, ul. 3 maja 29A/2	mieszkalny	1	7 273,40 zł	9 889,40 zł
2	Szubin, Plac Wolności 3A/6	mieszkalny	1	3 919,95 zł	19 173,00 zł
OGÓŁEM			2	11 193,35 zł	29 062,40 zł

Tabela 36. Zestawienie sprzedaży lokali na rzecz najemców.

Źródło: UM Szubin

8.3 Gospodarka gruntami

W zakresie podziałów nieruchomości Gmina wydała 91 decyzji zatwierdzających podział nieruchomości. Zrealizowała 160 spraw o nadanie numeru porządkowego budynku. W zakresie dzierżawy i użyczenia podpisano 179 umów. Łącznie Gmina Szubin z mocy prawa przejęła 7 działek o łącznej powierzchni 0,7685 ha.



9. PLANOWANIE PRZESTRZENNE

Na dzień 31.12.2020 roku na terenie Gminy Szubin obowiązywały 72 miejscowe plany zagospodarowania przestrzennego o łącznej powierzchni 1461 ha. **W stosunku do roku 2019 wzrosło o 420,40 ha.** W 2020 roku w dalszym ciągu były prowadzone prace nad projektem nowego studium uwarunkowań i kierunków zagospodarowania przestrzennego gminy Szubin. Przygotowany został projekt studium, którego natężenie poddano ocenie organów i instytucji wskazanych w ustawie o planowaniu i zagospodarowaniu przestrzennym. W związku z przedstawionymi kilkoma negatywnymi uwagami do projektu studium, zaistniała konieczność zmiany jego treści i przystąpienia do powtórzenia etapu opinii i uzgodnień. W dalszym ciągu gmina zaangażowana była w rozwój lokalnego systemu informacji przestrzennej, realizowanej przy pomocy firmy GeoSystem. Dzięki tej usłudze zarówno mieszkańcy gminy, jak i wszyscy inni użytkownicy systemu, otrzymali łatwy, szybki i rzetelny dostęp do wszystkich najważniejszych aktów prawa miejscowego z terenu gminy Szubin, które są prezentowane w oparciu o działające geoportale krajowe. Współpraca z firmą GeoSystem w kolejnych latach będzie kontynuowana i ma zapewnić całościowe z informatyzowanie planowania przestrzennego w gminie wraz z wizualizacją danych przestrzennych.

9.1 Wykaz aktualnych planów zagosp. przestrzennego w Gminie Szubin

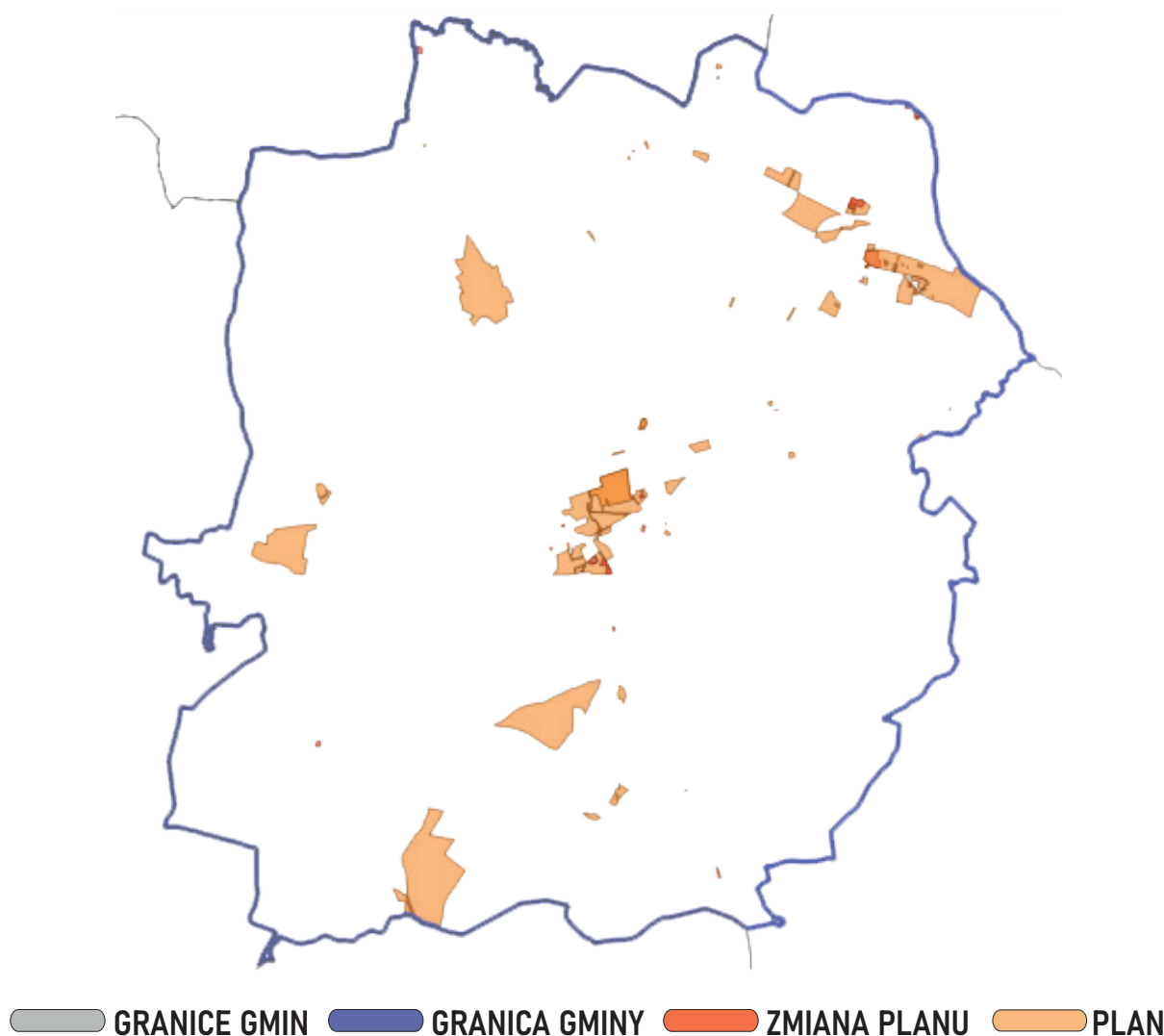

Rys. 3 Mapa aktualnych planów zagosp. przestrzennego w Gminie Szubin

Źródło: UM Szubin

- SZUBIN

1. Miejscowy plan zagospodarowania przestrzennego dla terenu między ul. Sienkiewicza, a ul. Wiejską w Szubinie, gmina Szubin
2. Miejscowy plan zagospodarowania przestrzennego dla północnej części miasta Szubina, gm. Szubin
3. Miejscowy plan zagosp. przestrzennego dla południowo-zachodniej części miasta Szubina, gm. Szubin
4. Miejscowy plany zagospodarowania przestrzennego dla terenu działek o numerach: 1691/4, 1691/9 i 1689/11 przy Placu Wolności w Szubinie, gmina Szubin
5. Zmiana miejscowego planu zagospodarowania przestrzennego dla terenów dzielnicy przemysłowo – usługowej w południowej części miasta Szubina
6. Miejscowy plan zagosp. przestrzennego dla terenu działki o nr 806 w obrębie Szubina, gm. Szubin
7. Miejscowy plan zagospodarowania przestrzennego dla terenów dzielnicy przemysłowo – usługowej w południowej części miasta Szubina
8. Miejscowy plan zagospodarowania przestrzennego dla północno – zachodniej części miasta Szubina
9. Miejscowy plan zagosp. przestrzennego dla centralno – zachodniej części miasta Szubina, gm. Szubin
10. Zmiana miejscowego planu zagospodarowania przestrzennego terenu położonego w rejonie ulic Wiejskiej, Wyspiańskiego, Kochanowskiego, Nakielskiej, Browarnej i Glinicy w Szubinie
11. Miejscowy plan zagospodarowania przestrzennego terenu w rejonie ulicy Kcyńskiej w Szubinie
12. Miejscowy plan zagospodarowania przestrzennego działki nr 815 w Szubinie
13. Miejscowy plan zagospodarowania przestrzennego terenu położonego w rejonie ulic Wiejskiej, Wyspiańskiego, Kochanowskiego, Nakielskiej, Browarnej i Glinicy w Szubinie
14. Miejscowy plan zagospodarowania przestrzennego terenów rejonu ulic Kcyńskiej, Leśnej i Patuciek w Mieście Szubinie i Szubinie Wsi
15. Miejscowy planu zagospodarowania przestrzennego terenu przy ul. Ludowego Wojska Polskiego w Szubinie obejmującego część działki nr 728/13 oraz działki nr 728/2, 727/4, 727/5 i 730/4
16. Miejscowy plan zagospodarowania przestrzennego terenu działek nr 750, 751, 752, 753, 754, 755, 756, 757, 758, 788 i 791 w Szubinie
17. Miejscowy plan zagospodarowania przestrzennego działek nr 1639/2, 1640/2, 1640/3, 1640/4 i 1640/5 położonych w Szubinie przy ul. Kcyńskiej
18. Miejscowy plan zagospodarowania przestrzennego terenu między Białą Strugą a ulicami Kcyńską i Winnicą w Szubinie, gmina Szubin
19. Miejscowy plan zagosp. przestrzennego działek nr 1105 i 1106 przy ul. Łabiszyńskiej w Szubinie
20. Miejscowy plan zagospodarowania przestrzennego terenów zabudowy mieszkaniowej części działki nr 268/6 w Szubinie
21. Miejscowy plan zagosp. przestrzennego terenu Biała Struga w rejonie ul. E. Orzeszkowej w Szubinie
22. Zmiany w miejscowym planie ogólnym zagospodarowania przestrzennego miasta Szubin
23. Zmiany w miejscowym planie szczegółowym zagospodarowania przestrzennego terenów przemysłowo – składowych w Szubinie

- CIĘŻKOWO

1. Miejscowy plan zagospodarowania przestrzennego w obrębach ewidencyjnych: Ciężkowo, Wrzosa i Retkowo, gmina Szubin

▪ CHOMĘTOWO

1. Zmiany w miejscowym planie ogólnym zagospodarowania przestrzennego gminy Szubin

▪ KOŁACZKOWO

1. Zmiana w miejscowym planie ogólnym zagospodarowania przestrzennego gminy Szubin dz. nr 76/47 i 76/48 w Kołaczkowo

2. Miejscowy plan zagospodarowania przestrzennego terenu działki nr 124/5 położonej we wsi Kołaczkowo, gm. Szubin

3. Miejscowy plan zagos. przestrzennego terenu działek nr 95/1, 98/17, 256/2, 256/3 i 256/4 w Kołaczkwie Gmina Szubin

▪ KORNELIN

1. Zmiany w miejscowym planie ogólnym zagospodarowania przestrzennego gminy Szubin

2. Miejscowy plan zagos. przestrzennego terenu zabudowy letniskowej w Kornelinie gm. Szubin

▪ KOWALEWO

1. Miejscowy plan zagos. przestrzennego dla terenu obejmującego część wsi Kowalewo i Słupy

2. Miejscowy plan zagospodarowania przestrzennego terenu działek nr: 52/9, 52/14, 52/15, 52/16, 52/17, 52/18 położonych pomiędzy drogą gminną – 091024C, a drogą powiatową – 1952 w miejscowości Kowalewo, gmina Szubin

▪ KRÓLIKOWO

1. Zmiany w miejscowym planie ogólnym zagospodarowania przestrzennego gminy Szubin

▪ ŁACHOWO

1. Miejscowy plan zagospodarowania przestrzennego dla terenu obejmującego działki o numerach: 58/1, 59/1 i 59/2 w miejscowości Łachowo, gmina Szubin

▪ MAŁE RUDY

1. Miejscowy plan zagospodarowania przestrzennego terenów mieszkaniowych obejmujących teren działek nr 20/1, 21/3 we wsi Małe Rudy, oraz działkę nr 541/8 we wsi Rynarzewo w gm. Szubin

2. Miejscowy plan zagospodarowania przestrzennego części wsi Rynarzewo i Małe Rudy, gmina Szubin

3. Miejscowy plan zagospodarowania przestrzennego dla terenu obejmującego części działek o numerach: 459/22, 459/24, 459/26, 461/10, 465/12, 465/13, 465/14, 465/15, 462/13, 462/14, 462/16, 462/18 oraz działek o numerze: 456/9, 462/17, 462/20 położonych w obrębie Rynarzewo, a także dla części działki o numerze 22/4 i działek: 22/20 i 22/22 położonych w obrębie Małe Rudy, gmina Szubin

4. Zmiana miejscowego planu zagos. przestrzennego części wsi Rynarzewo i Małe Rudy, gm. Szubin

▪ NIEDŹWIADY

1. Miejscowy plan zagospodarowania przestrzennego dla wschodniej części wsi Niedźwiady, gm. Szubin

▪ RETKOWO

1. Miejscowy plan zagospodarowania przestrzennego w obrębach ewidencyjnych: Ciężkowo, Wrzosa i Retkowo, gmina Szubin

- RYNARZEWO

1. Miejscowy plan zagospodarowania przestrzennego dla terenu obejmującego części działek o numerach: 459/22, 459/24, 459/26, 461/10, 465/12, 465/13, 465/14, 465/15, 462/13, 462/14, 462/16, 462/18 oraz działek o numerze: 456/9, 462/17, 462/20 położonych w obrębie Rynarzewo, a także dla części działki o numerze 22/4 i działek: 22/20 i 22/22 położonych w obrębie Małe Rudy, gmina Szubin
2. Miejscowy plan zagospodarowania przestrzennego dla terenu obejmującego części działek o numerach: 451/5 i 453/20 w obrębie Rynarzewo, gmina Szubin
3. Miejscowy plan zagospodarowania przestrzennego dla terenu dz. nr 549/47 w Rynarzewie
4. Zmiana miejscowego planu zagos. przestrzennego części wsi Rynarzewo i Małe Rudy, gm. Szubin
5. Miejscowy plan zagospodarowania przestrzennego terenu zabudowy mieszkaniowej i usługowej pomiędzy ulicami Strażacką i Polną w Rynarzewie
6. Miejscowy plan zagospodarowania przestrzennego „Osiedla Przylesie” w Rynarzewie gm. Szubin
7. Miejscowy plan zagos. przestrzennego terenu „POLNA I” w Rynarzewie obejmującego działkę nr 498/4
8. Miejscowy plan zagospodarowania przestrzennego terenu zabudowy usługowej obejmujący działkę nr 351/2 w Rynarzewie
9. Miejscowy plan zagospodarowania przestrzennego terenów mieszkaniowych obejmujących teren działek nr 20/1, 21/3 we wsi Małe Rudy, oraz działkę nr 541/8 we wsi Rynarzewo w gm. Szubin

- SAMOKLĘSKI MAŁE

1. Miejscowy plan zagos. przestrzennego terenu działki nr 78/8 we wsi Samoklęski Małe, gm. Szubin

- SŁONAWY

1. Miejscowe plany zagospodarowania przestrzennego terenów w Gminie Szubin, we wsi Słonawy, obejmujących część działki nr 264/3, obręb geodezyjny Słonawy, oraz we wsi Szaradowo, obejmujących działkę nr 54/2 i część działki nr 147/1, obręb geodezyjny Szaradowo

- STARY JARUŻYN

1. Miejscowe plany Miejscowy plan zagospodarowania przestrzennego działki numer 20/9 w Starym Jaruzynie

- SZARADOWO

1. Miejscowy plan zagospodarowania przestrzennego dla terenu części wsi Zalesie i Szaradowo
2. Miejscowe plany zagospodarowania przestrzennego terenów w Gminie Szubin, we wsi Słonawy, obejmujących część działki nr 264/3, obręb geodezyjny Słonawy, oraz we wsi Szaradowo, obejmujących działkę nr 54/2 i część działki nr 147/1, obręb geodezyjny Szaradowo

- SZKOCJA

1. Miejscowy plan zagospodarowania przestrzennego terenu działek nr 227/8 i 227/17 położonych we wsi Szkocja, gmina Szubin
2. Miejscowy plan zagos. przestrzennego terenu działki nr 277/1 położonej we wsi Szkocja, gm. Szubin
3. Miejscowy plan zagospodarowania przestrzennego działki nr 258/22 w Szkocji, gm. Szubin

▪ SZUBIN - WIEŚ

1. Miejscowy plan zagospodarowania przestrzennego terenów zabudowy mieszkaniowej z dopuszczeniem usług działki nr 201 w Szubinie Wsi
2. Miejscowy plan zagospodarowania przestrzennego terenu działek nr 47/1, 47/3, 50/1, 50/2, 50/4 i 51 w Szubinie Wsi
3. Miejscowy plan zagospodarowania przestrzennego dla terenu działek nr 47/6, 47/8, 301/2, 51/1, 51/2 i 50/7 w Szubinie -Wsi

▪ TUR

1. Miejscowy plan zagospodarowania przestrzennego terenu części działki nr 263 w miejscowości Tur
2. Miejscowy plan zagospodarowania przestrzennego terenu działek nr 262/3 i 263 w Turze, gm. Szubin
3. Miejscowy plan zagos. przestrzennego terenów zabudowy mieszkaniowej w Turze gm. Szubin

▪ WĄSOSZ

1. Zmiany w miejscowym planie ogólnym zagospodarowania przestrzennego gminy Szubin, miejscowy plan zagospodarowania przestrzennego działek nr 43 i nr 50 we wsi Zamość
2. Miejscowy plan zagospodarowania przestrzennego terenu zabudowy jednorodzinnej we wsi Wąsosz
3. Miejscowy plan zagospodarowania przestrzennego terenów zabudowy mieszkaniowej z dopuszczeniem usług części wsi Wąsosz
4. Miejscowy plan zagospodarowania przestrzennego terenu działki nr 247 w miejscowości Wąsosz
5. Miejscowy plan zagospodarowania przestrzennego terenu działki nr 247 w miejscowości Wąsosz

▪ WOLWARK

1. Zmiany w miejscowym planie ogólnym zagospodarowania przestrzennego gminy Szubin

▪ WRZOSY

1. Miejscowy plan zagospodarowania przestrzennego dla zachodniej części wsi Wrzosy, gm. Szubin
2. Miejscowy plan zagospodarowania przestrzennego w obrębach ewidencyjnych: Ciężkowo, Wrzosy i Retkowo, gmina Szubin

▪ ZALESIE

1. Miejscowy plan zagospodarowania przestrzennego dla terenu części wsi Zalesie i Szaradowo

▪ ZAMOŚĆ

1. Zmiany w miejscowym planie ogólnym zagospodarowania przestrzennego gminy Szubin, miejscowy plan zagospodarowania przestrzennego działek nr 43 i nr 50 we wsi Zamość
2. Miejscowy plan zagos. przestrzennego terenów zabudowy mieszkaniowej działki nr 51 w Zamościu
3. Miejscowy plan zagospodarowania przestrzennego terenu części wsi Zamość, gm. Szubin
4. Miejscowy plan zagospodarowania przestrzennego terenu działki nr 273/3 LP w Zamościu
5. Miejscowy plan zagospodarowania przestrzennego terenu przyległego do ulic: Rzemieślniczej, Grzybowej, Jagodowej, Jarzębinowej i Przemysłowej we wsi Zamość, gmina Szubin
6. Miejscowy plan zagos. przestrzennego dla terenów zalewowych we wsi Zamość, gmina Szubin
7. Miejscowy plan zagospodarowania przestrzennego dla południowej części wsi Zamość, gm. Szubin
8. Zmiana miejscowego planu zagospodarowania przestrzennego terenu przyległego do ulic: Rzemieślniczej, Grzybowej, Jagodowej, Jarzębinowej i Przemysłowej we wsi Zamość gmina Szubin

- ŻURCZYN

1. Miejskowy plan zagospodarowania przestrzennego terenu dz. nr 43/10 w Żurczynie, gmina Szubin
2. Miejskowy plan zagos. przestrzennego terenu działek nr 59/3 i 59/4 w Żurczynie, gm. Szubin
3. Miejskowy plan zagospodarowania przestrzennego terenu eksploatacji kruszywa, zabudowy mieszkaniowej i rekreacyjnej w Żurczynie, gmina Szubin
4. Miejskowy plan zagos. przestrzennego terenów zabudowy mieszkaniowej w Żurczynie gm. Szubin

9.2 Plany w trakcie opracowania

- Miejskowy plan zagos. przestrzennego dla terenu w rejonie drogi gminnej nr 091021C we wsi Żurczyn
- Miejskowy plan zagospodarowania przestrzennego dla terenu pomiędzy ulicą Wybudowanie, a ulicą 700-lecia w Rynarzewie
- Miejskowy plan zagos. przestrzennego dla terenu między ulicą Nakielską, a ulicą Wiejską w Szubinie
- Miejskowy plan zagospodarowania przestrzennego- gazociąg Ciężkowo, Retkowo, Wrzoso
- Miejskowy plan zagos. przestrzennego dla terenu położonego w zachodniej części wsi Kowalewo
- Miejskowy plan zagos. przestrzennego dla działek przy granicy obrębów Szubin Miasto i Wolwark

9.3 Rejestr aktów planowania przestrzennego w 2020 r.



Rys. 4 Plan zagospodarowania przestrzennego dla północnej części miasta Szubina, gm. Szubin.

Źródło: <https://szubin.e-mapa.net/wykazplanow/>

Uchwała Nr XVI/149/20 w sprawie miejscowego planu zagospodarowania przestrzennego dla północnej części miasta Szubina, gmina Szubin.

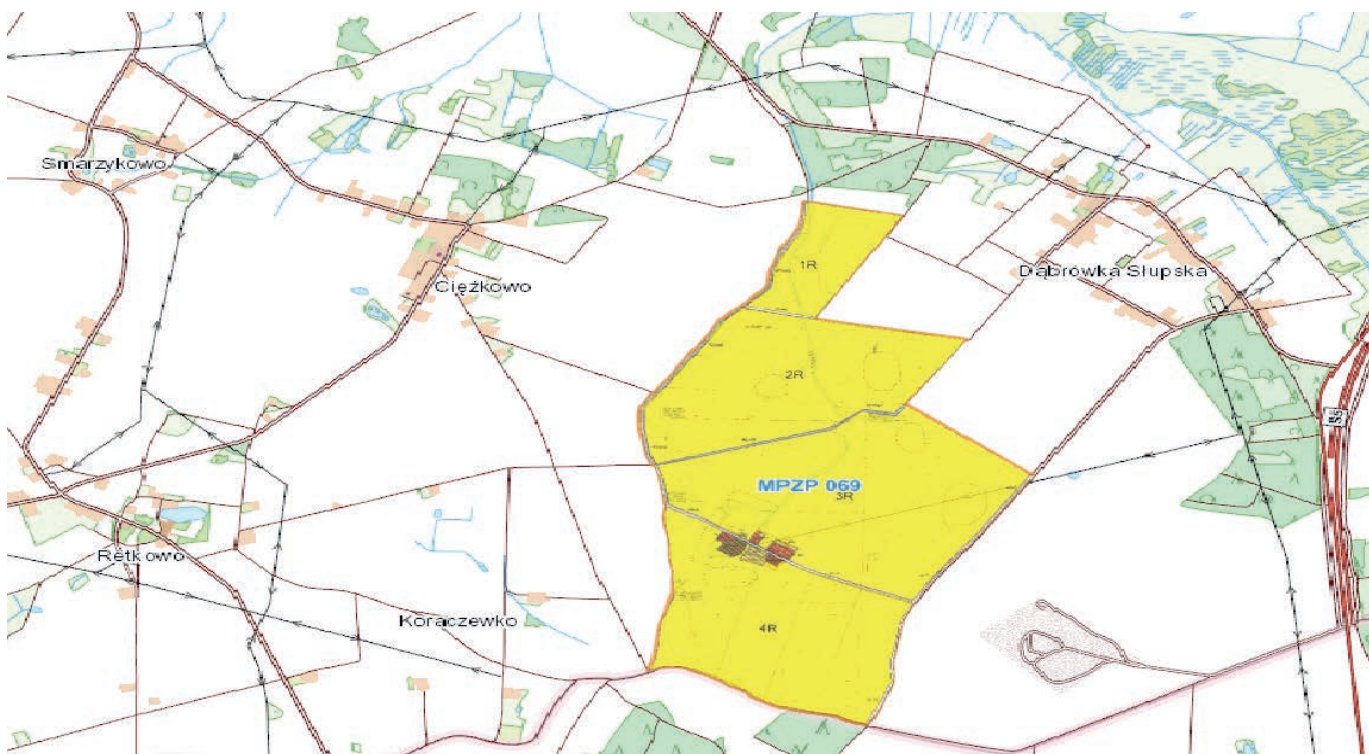

Rys. 5 Plan zagospodarowania przestrzennego dla zachodniej części wsi Wrzosey, gmina Szubin.

Źródło: <https://szubin.e-mapa.net/wykazplanow/>

Uchwała Nr XVI/150/20 w sprawie miejscowego planu zagospodarowania przestrzennego dla zachodniej części wsi Wrzosey, gmina Szubin.

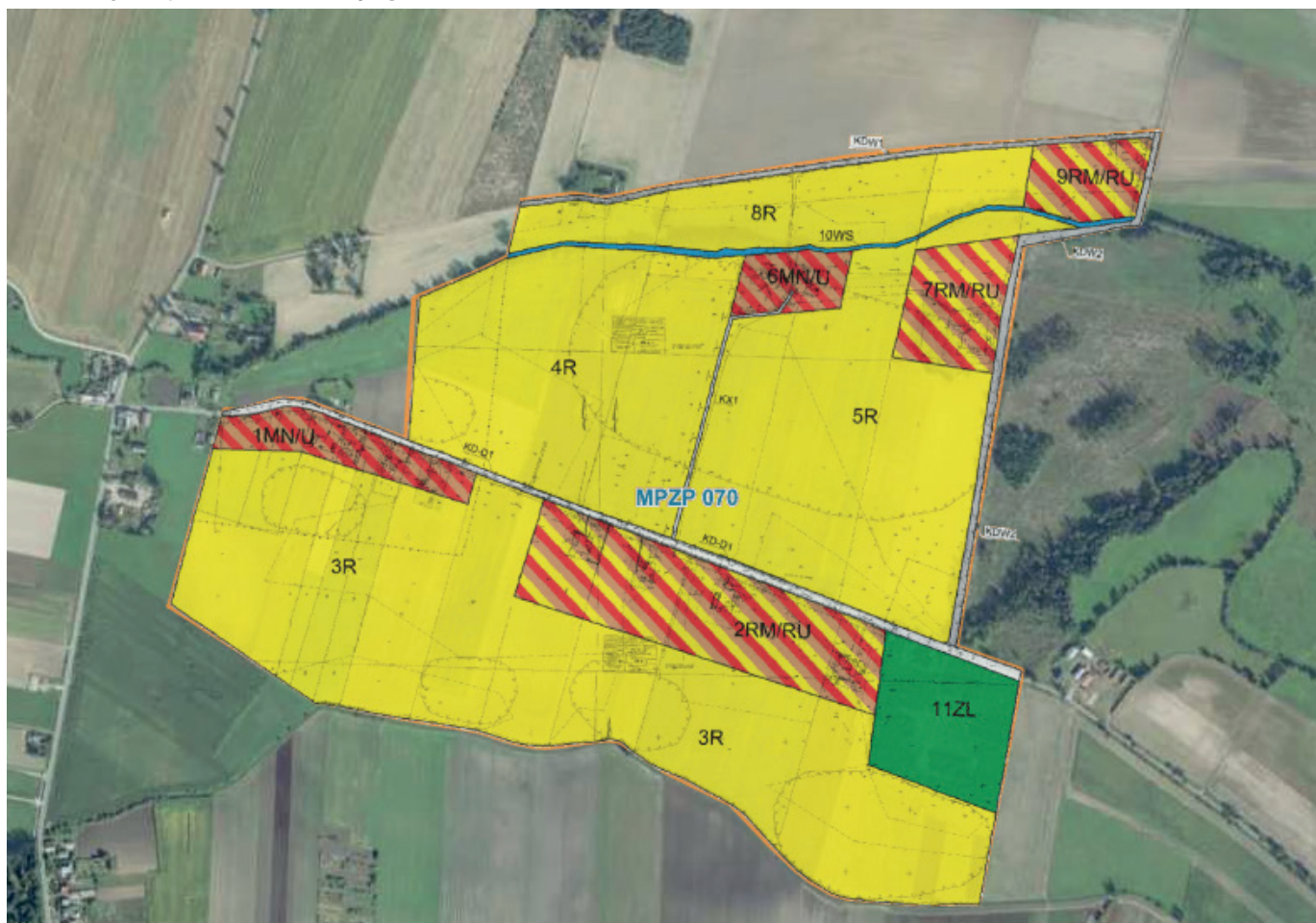

Rys. 6 Plan zagospodarowania przestrzennego dla terenu części wsi Zalesie i Szaradowo.

Źródło: <https://szubin.e-mapa.net/wykazplanow/>

Uchwała Nr XVI/151/20 w sprawie miejscowego planu zagospodarowania przestrzennego dla terenu części wsi Zalesie i Szaradowo.



Rys. 7 Plan zagospodarowania przestrzennego dla terenu między ul. Sienkiewicza, a ul. Wiejską w Szubinie, gm. Szubin.

Źródło: <https://szubin.e-mapa.net/wykazplanow/>

Uchwała Nr XVI/152/20 w sprawie miejscowego planu zagospodarowania przestrzennego dla terenu między ul. Sienkiewicza, a ul. Wiejską w Szubinie, gm. Szubin.

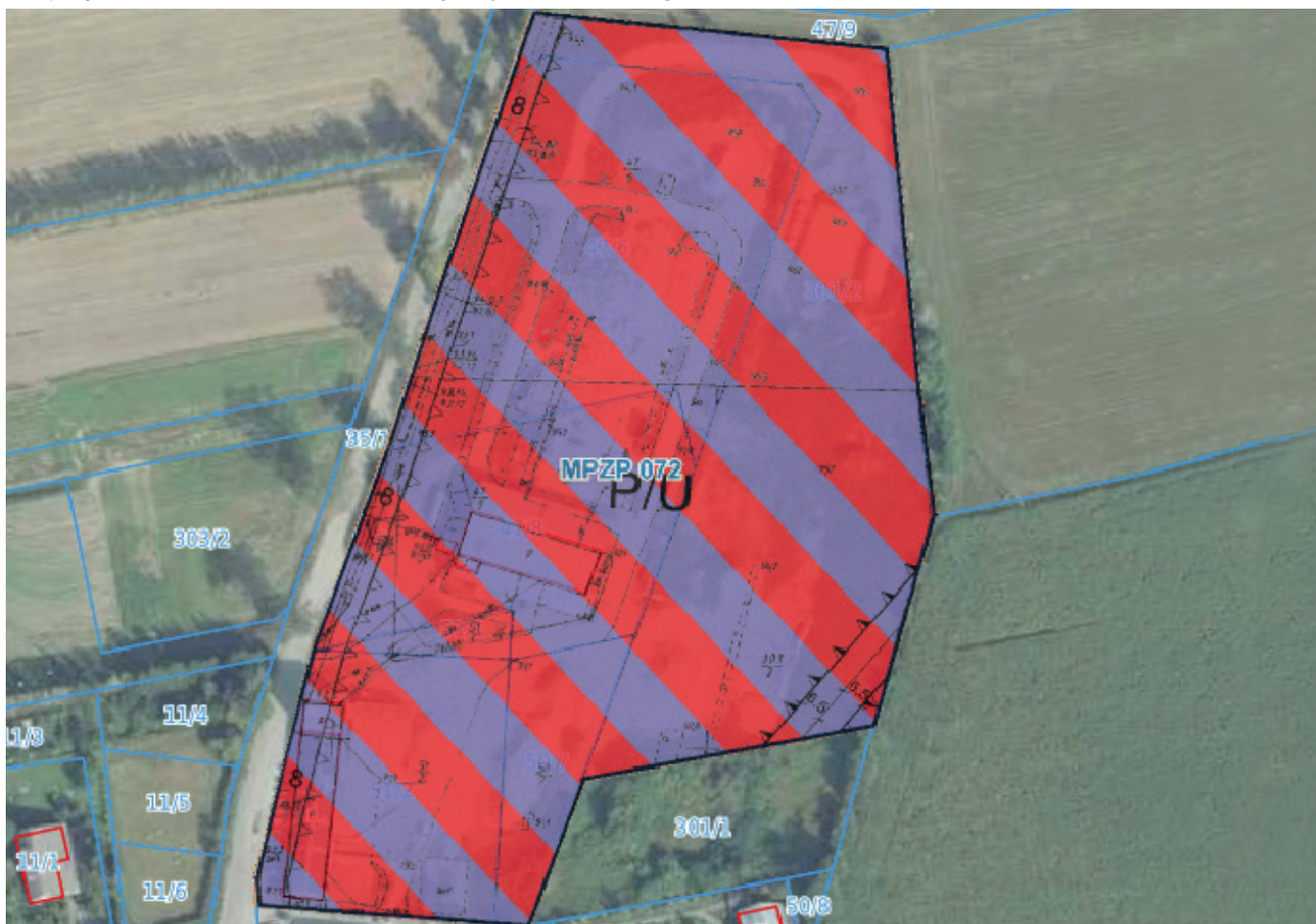

Rys. 8 Plan zagospodarowania przestrzennego dla terenu działek nr 47/6, 47/8, 301/2, 51/1, 51/2 i 50/7 w Szubinie-Wsi, gm. Szubin.

Źródło: <https://szubin.e-mapa.net/wykazplanow/>

Uchwała Nr XVI/163/20 w sprawie miejscowego planu zagospodarowania przestrzennego dla terenu działek nr 47/6, 47/8, 301/2, 51/1, 51/2 i 50/7 w Szubinie-Wsi, gmina Szubin.

9.4 Plan zaopatrzenia w ciepło, energię elektryczną i paliwa gazowe

Założenia do planu zaopatrzenia w ciepło, energię elektryczną i paliwa gazowe dla Miasta i Gminy Szubin na lata 2013–2028, zostały uchwalone uchwałą nr XXXIV/266/13 Rady Miejskiej w Szubinie z dnia 20 czerwca 2013 roku.

Założenia te są podstawowym dokumentem w dziedzinie zapewnienia dostaw energii i paliw dla Gminy Szubin. Opracowane one zostały na podstawie ustawy z dnia 10 kwietnia 1997 roku Prawo energetyczne (Dz. U. z 2019 r. poz. 755, ze zm.). Projekt założeń jest przygotowywany przez Burmistrza i ma perspektywę czasową na okres 15 lat. Przyjęte założenia są aktualizowane co 3 lata.

Założenia do planu zaopatrzenia w ciepło, energię elektryczną i paliwa gazowe dla Miasta i Gminy Szubin na lata 2013–2028 pozwalają na realizację inwestycji energetycznych zgodnych z aktualnymi planami rozwojowymi Gminy Szubin przez wszystkie przedsiębiorstwa związane z tą branżą oraz na modernizację istniejących zasobów jak również na pozyskiwanie nowych źródeł energii. Uchwała ta ma zagwarantować zaspokojenie bieżących i przyszłych potrzeb energetycznych mieszkańców w sposób, który zapewni bezpieczeństwo, niezawodność dostaw, optymalizację kosztów zakupu oraz minimalizację zanieczyszczenia środowiska naturalnego. Ostatnia aktualizacja dokumentu miała miejsce w roku 2017 - uchwała nr XXXI/373/17 Rady Miejskiej w Szubinie z dnia 30 marca 2017 roku w sprawie uchwalenia „Aktualizacji założeń do planu zaopatrzenia w ciepło, energię elektryczną i paliwa gazowe dla Gminy Szubin”. Kolejna jest przewidziana w latach 2020– 2021.

W roku 2020 podjęto stosowną uchwałę w tej sprawie. Stan zaopatrzenia Gminy Szubin w ciepło ocenia się jako dobry. Obszar Gminy jest zgazyfikowany, duża część miasta posiada dostęp do sieci ciepłowniczej. Bilans zapotrzebowania energetycznego Gminy wskazuje na dużą dywersyfikację źródeł ciepła i wysokie bezpieczeństwo dostaw. Zarówno Założenia do planu zaopatrzenia w ciepło, energię elektryczną i paliwa gazowe dla Miasta i Gminy Szubin na lata 2013–2028, jak i jego aktualizacja z 2017 przewidują także alternatywne i odnawialne sposoby na produkcję ciepła i energii poprzez wykorzystanie: **energii słonecznej (panele fotowoltaiczne, kolektory słoneczne), energii geotermalnej (pompy ciepła), energii wiatru, energii wody, energii z biomasy (drewno, słoma, siano, trawy, biogaz z odpadów komunalnych i z oczyszczalni ścieków).**

9.5 Decyzje o warunkach zabudowy i zagospodarowania terenu

ROK	Liczba pozytywnych decyzji o ustaleniu lokalizacji inwestycji celu publicznego	Liczba pozytywnych decyzji o warunkach zabudowy	Liczba złożonych wniosków o wydanie decyzji o warunkach zabudowy	Liczba negatywnych decyzji w sprawie wydania warunków zabudowy
2019	81	460	478	8
2020	76	457	547	8

Tabela 37. Liczba wydanych decyzji w 2020 r.



10. OCHRONA ŚRODOWISKA, GOSP. ODPADAMI I GOSP. WODNO-KANALIZACYJNA



10.1 Ochrona powietrza

- Gmina Szubin prowadzi stałe pomiary jakości powietrza. Sensory jakości powietrza zamieszczone są na szkołach na terenie miasta oraz na Stadionie Miejskim w Szubinie. Dostępna jest aplikacja dla mieszkańców, dzięki której każdy ma możliwość sprawdzenia aktualnych pomiarów.
- Gmina Szubin udziela dotacji celowej na dofinansowanie zadań bieżących z budżetu Gminy Szubin polegających na ochronie powietrza poprzez redukcję niskiej emisji zanieczyszczeń dla osób fizycznych i wspólnot mieszkaniowych do wymiany ogrzewania z tradycyjnego – węglowego na ekologiczny.

Łącznie wymieniono 94 kotły węglowe na:

- kotły na ekogroszek – 23 szt.,
- kotły na pellet – 23 szt.,
- elektryczny 1 szt.,
- przyłączenia do gazu – 28,
- pompy ciepła – 19 szt.

Wartość udzielonych dotacji 165 000,00 zł.

- Zwiększenie powierzchni terenów zielonych – nowe zasadzenia drzew i krzewów na terenie gminy, przygotowanie gleby pod przyszłe odnowienia terenów leśnych w miejscowościach Ciężkowo, Królikowo, Wolwark uszkodzonych po nawałnicy wraz z przygotowaniem gleby pod nowe nasadzenia na nieczynnym składowisku odpadów komunalnych w miejscowości Godzimierz.
- Zlecono wykonanie ekspertyzy dotyczącej wpływu chlewni w Królikowie dz. Nr. 491/2 na zdrowie oraz stan środowiska naturalnego wraz z istniejącą infrastrukturą.

- Wspieranie działań zapobiegających powstawaniu zanieczyszczeń i odpadów oraz ochrona powierzchni ziemi. W dziale tym podejmowane były różne działania związane z gospodarką odpadami:

- przekazano do utylizacji padłe na terenie miasta i gm. Szubin dzikie zwierzęta (jelenie, sarny, dziki)
- zlecono zakup modułowych koszy do segregacji odpadów w budynku Urzędu Miejskiego w Szubinie
- zlecono podstawienie kontenera w Chomętowie, wywóz odpadów z ul. Kcyńskiej, zlecono odbiór odpadów w związku z akcją sprzątanie świata.

- zlecono wykonanie pomiarów geodezyjnych oraz określenie ilości nawiezionych mas ziemnych
- zlecono wykonanie tablic informacyjnych na PSZOK, mapy aglomeracji Szubin
- wprowadzono do elektronicznego obiegu dokumentów na platformie EPUAP aktualnie obowiązującą deklarację za odpady komunalne.

- W dniu 26 maja 2020 r. podpisana została umowa z Przedsiębiorstwem „Eco – Pol” z Pruszcza na zadanie polegające na demontażu, transporcie i utylizacji azbestu z posesji położonych na terenie Gminy Szubin. W ramach tego zadania odebrano odpady azbestowe z 80 posesji, (205,93 tony) z czego z 7 posesji dokonano demontażu, transportu i unieszkodliwiania (12,04 tony), a z 73 posesji dokonano transportu i unieszkodliwiania (193,89 ton). Zadanie dofinansowane było w 100 % ze środków Wojewódzkiego Funduszu Ochrony Środowiska i Gospodarki Wodnej w Toruniu.

- Po raz pierwszy zorganizowany został odbiór odpadów z folii rolniczych, siatki i sznurka do owijania balotów, opakowań po nawozach oraz opakowań i worków typu Big Bag od rolników z gminy Szubin. 12.05.2020 r. została podpisana umowa. Na 100% kosztów zadania gmina otrzymała dotację z Narodowego Funduszu Ochrony Środowiska i Gospodarki Wodnej. Zebrano 182,16 Mg odpadów od 150 rolników.

- 5 lutego 2020r. podpisano umowę dotacji z Gminna Spółką Wodną w Szubinie, na wykonywanie, utrzymywanie oraz eksploatację urządzeń melioracyjnych. Zgodnie z umową dotacji wykonano następujące zadania:

- Konserwacja rowu melioracyjnego R-N wraz z remontem przepustu w drodze gminnej stanowiącej działkę nr 102/9, obręb Niedźwiady,

- Konserwacja rowu melioracyjnego w ciągu drogi gminnej stanowiącej działkę nr 693, obręb Tur.

- Kampania Społeczna „Sadza płonie. Czad zabija. Żyj” jest kontynuacją kampanii społecznych „Czyste kominy to mniejsze zło” oraz „Zaproś kominiarza”. Celem jest aby z roku na rok z powodzeniem zwiększała się liczba domów z zadbanymi i oczyszczonymi kominami bez zagrożeń, jakie wynikają z zapominania, dlaczego przewody kominowe zgodnie ze swoim przeznaczeniem powinny spełniać wymagania techniczne i eksploatacyjne.



10.2 Opieka nad zwierzętami

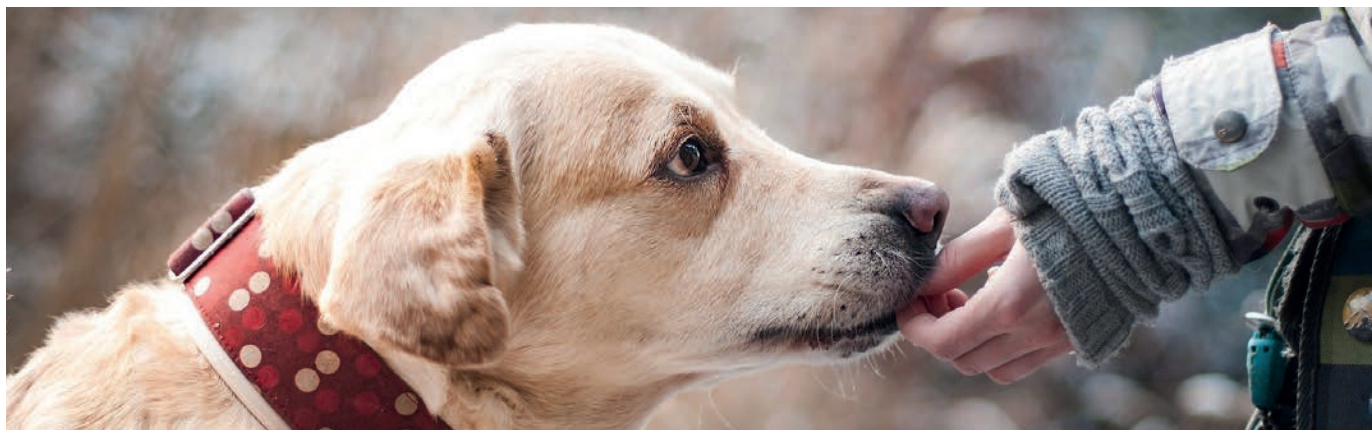

Ochrona zwierząt – to pojęcie odnoszące się do szeregu działań mających na celu realizację zasady humanitarnego traktowania zwierząt – uwzględniającego potrzeby zwierzęcia i zapewniającego mu opiekę i ochronę.

- W 2020 r. usługi w zakresie sprawowania opieki nad bezdomnymi zwierzętami z terenu gm. Szubin świadczyło dla gm. Szubin PHU „DANIEL” Zielaskowski Artur, 28 G, 86-302 Węgrowo.

- Schronisko to działało na mocy umowy, nr 272.42.2018, zawartej przez Gminę Szubin 24 grudnia 2018 r. z Panem Arturem Zielaskowkim prowadzącym działalność pod nazwą Przedsiębiorstwo Handlowo Usługowe „Daniel” w Węgrowie 28G, której przedmiotem było wykonanie zadania, pn.: „Świadczenie usług opieki nad bezdomnymi zwierzętami z terenu gminy Szubin w latach 2019 – 2020”. Szacunkowa wartość zamówienia za wykonanie całości przedmiotu ww. umowy wynosiła: 122 534,17 zł brutto.

- W 2020 r. zarejestrowano w wewnętrznej ewidencji Wydziału OŚiR łącznie 164 zgłoszenia informujące o konieczności podjęcia doraźnych interwencji w zakresie opieki nad zwierzętami. Dotyczyły one przede wszystkim:

- błąkających się bez nadzoru psów – **55 zgłoszeń**,
- kotów wolnożyjących wymagających pilnej opieki weterynaryjnej – **37 zgłoszeń**,
- zdarzeń drogowych z udziałem zwierząt – **12 zgłoszeń** (w tym: **1 pies, 11 kotów**),
- utrzymywania zwierząt w niewłaściwych warunkach bytowych – **9 zgłoszeń** (**8 zgłoszeń dotyczących psów, 1 zgłoszenie dotyczące kotów**),
- nieprzestrzegania zapisów Regulaminu utrzymania czystości i porządku na terenie gminy Szubin w zakresie sprawowania nadzoru nad zwierzętami domowymi – **5 zgłoszeń**,

- utylizacji padłych sztuk zwierząt dzikich – 25 zgłoszeń, w tym:

- zlecono firmie Hetman **13 usług odbioru**, transportu i utylizacji padłych zwierząt na terenach gminnych (**5 saren, 5 dzików, 1 bocian, 2 psy**),
- przekazano właścicielom terenu zgłoszenia dotyczące konieczności utylizacji padłych zwierząt – **12 zgłoszeń** (**3 padłe dziki, 7 saren, 1 borsuk, 1 jelen**),

- udzielenia doraźnej opieki weterynaryjnej zwierzętom dzikim – 21 zgłoszeń, w efekcie których:

- zlecono **2 interwencje** przedstawicielom Ośrodka Rehabilitacji Zwierząt Dzikich Animal Patrol dotyczących chorych zwierząt (**przyjęcie i opieka nad: 1 bocianem, 1 łabędziem**)

- rozpoznano **19 zgłoszeń** dotyczących potencjalnie wymagających pomocy dzikich zwierząt, które po weryfikacji okazały się bezpodstawne (**2 sarny, 3 łabędzie, 3 jeże, 2 gołębie, 1 kruk, 4 lisy, sroki, żmije, ptaki - jerzyk zwyczajny, kruk zwyczajny**).

- Kluczową kwestię w realizacji zadań dotyczących opieki nad zwierzętami bezdomnymi stanowi organizowanie i koordynowanie przez pracowników OŚIR akcji poszukiwania dotychczasowych bądź nowych właścicieli dla bezdomnych czworonogów. Przedstawiciele tut. Urzędu podejmują szereg działań zmierzających do znalezienia nowego domu dla bezdomnych zwierząt, wykorzystując w tym celu zarówno media społecznościowe, jak i zwyczajowo przyjęte rozwiązania. Na stronie www.szubin.pl znajduje się aktywny link do strony Schroniska, co umożliwi osobom poszukującym pupila zapoznać się z Ogłoszeniami przygotowanymi przez Schronisko.

- W 2020 roku do Burmistrza Szubina wpłynęło łącznie 55 zgłoszeń w sprawie pozostających bez opieki czworonogów, które dotyczyły w sumie 68 psów. W efekcie podejmowanych przez pracowników tut. Urzędu w tym zakresie działań w 2020 r. spośród 68 psów:

- 15 psów trafiło do nowych właścicieli bezpośrednio z tut. Urzędu na podstawie spisanego protokołu,
- 18 psów odnalazło swoich dotychczasowych właścicieli,
- 11 psów zostało przygarniętych przez nowych właścicieli z miejsca występowania, bez protokołu,
- w 17 przypadkach nie ujawniono psa we wskazanym uprzednio przez Zgłaszającego miejscu (można domniemywać, że uciekł lub trafił do swojego dotychczasowego właściciela),
- 7 psów trafiło bezpośrednio do schroniska (były to najczęściej zwierzęta skrajnie wycieńczone, chore lub agresywne, wymagające stałej opieki weterynaryjnej).

W efekcie przyjętych praktyk dotyczących zwalczania bezdomności zwierząt uchroniono przed przekazaniem do schroniska w 2020 r. 61 psów. Do schroniska przekazano 7 psów – o 7 psów mniej niż w 2019 r. – mimo zwiększającej się corocznie liczby zgłoszeń w sprawie błąkających się bez nadzoru czworonogów. W 2020 r. przekazano łącznie na ten cel 220 kg karmy suchej oraz mokrej dla psów pozyskanej w 100 % bezpłatnie z Ogólnopolskiego Towarzystwa Ochrony Zwierząt OTOZ Animals w Bydgoszczy, co stanowi oszczędności rzędu około 1 100,00 zł.



10.3 Ochrona przyrody

Na terenie Nadleśnictwa Szubin znajduje się 49 pomników przyrody, w tym 19 pojedynczych i 22 grupowych gatunków drzew, 6 głazów narzutowych, 2 stanowiska wawrzynka wilczytyko. Pomnikami przyrody są następujące gatunki drzew:

Sosna zwyczajna – 4 szt., **Dąb szypułkowy** – 89 szt., **Jesion wyniosły** – 5 szt., **Wiąz szypułkowy** – 2 szt., **Lipa drobnolistna** – 166 szt., **Buk zwyczajny** – 2 szt., **Grab zwyczajny** – 1 szt., **Klon zwyczajny** – 4 szt., **Robinia akacyjowa** – 2 szt.



Fot. 47 lipa „Jadwiga” w Szubinie

Źródło: <https://twitter.com/lubietubyc/status/745572924225101824?lang=hi>

▪ Użytki ekologiczne

- **UŻYTEK EKOLOGICZNY W OLKU** - Powierzchnia: 33,06 ha, obręb ewidencyjny: Żurczyn

Bagno z pastwiskiem, porośnięte wierzbą, olszą i lipą, bagna zadrzewione wokół jeziora Głębozeczek i jeziora Olek. Ochrona w zakresie prawa międzynarodowego: Obszar sąsiaduje z obszarem specjalnej ochrony ptaków.

- **UŻYTEK EKOLOGICZNY W CHOBIELINIE** - Powierzchnia: 1,91 ha, obręb ewidencyjny: Chobielin

Teren silnie podtapiany, oczka wodne, baza żerowa i lęgowa rzadkich gatunków ptaków środowiska wodnego. Teren silnie podtapiany, oczka wodne, baza żerowa i lęgowa rzadkich gatunków ptaków środowiska wodnego. Ochrona w zakresie prawa międzynarodowego: Obszar Natura 2000: Dolina Środkowej Noteci i Kanału Bydgoskiego, obszar specjalnej ochrony ptaków.

Obszar Chronionego Krajobrazu Jezior Żędowskich obejmuje ciąg jezior z największymi: Sobiejuskim, Żędowskim, Wąsoskim, Gąbińskim, Dobrylewskim – położonych w części rzeki Gąsawki. Wymienione jeziora leżą w rynn timer wciętej w Pojezierze Gnieźnieńskie – stanowiącej typowy krajobraz pojezierza.



Fot. 48 Obszar Chroniony Jezior Żędowskich

Źródło: www.szubin.pl

Dolina Środkowej Noteci i Kanatu Bydgoskiego, obejmująca obszar 32 672,1 ha, w tym:

-21180,5 ha położone w województwie wielkopolskim na terenie gmin:

Chodzież – gmina wiejska (3998,6 ha), Szamocin (5453,7 ha), Białośliwie (2148,9 ha), Kaczory (2144,2 ha), Miasteczko Krajeńskie (2022,2 ha), Ujście (1365,1 ha), Wyrzysk (3486,2 ha) i Gołańcz (561,6 ha),

11491,6 ha położone w województwie kujawsko-pomorskim na terenie gmin: Białe Błota (493,3 ha), Sicienko (1111,7 ha), Kcynia (2406,3 ha), Nakło nad Notecią (4106,5 ha), Sadki (3305,4 ha), Szubin (15,6 ha) – na północ od miejscowości Chobielin Młyn i Miasto Bydgoszcz (52,8 ha);

Celem wyznaczenia obszarów jest ochrona populacji dziko występujących ptaków oraz utrzymanie ich siedlisk w niepogorszonej stanie. Obecnie trwa inwentaryzacja przyrodnicza terenów proponowanych do listy obszarów chronionych programem natura 2000.

Obszary znajdujące się już na shadow list (wersja 2006) – wymagające włączenia do sieci to:

Solniska szubińskie (ok. 607 ha) – obszar obejmuje słonolubne łąki, pastwiska i szuwały – siedlisko skrajnie rzadkie i ginące w Polsce. Obszar stanowi ważną część polskich zasobów tego typu siedliska

Obszary do tej pory zaproponowane do włączenia do shadow list (w ramach aktualizacji z 2008 r.) To:

Łąki trzęślicowe w foluszu – obszar obejmuje rozległy kompleks łąk świeżych i wilgotnych, obszar cechuje wyjątkowe bogactwo gatunków i siedlisk przyrodniczych ważnych dla rejonu Wielkopolski. Łącznie zidentyfikowano 5 siedlisk przyrodniczych, zajmujących blisko 50% terenu.

Równina Szubińsko - Łabiszyńska obejmuje dno doliny ukształtowanej przez rzekę Noteć. Wypełniają ją organiczne gleby podlegające ochronie - torfy niskie i mursze. Zagospodarowana jest jako układ łąkowy mający swoją kontynuację w postaci kompleksu łąk Nadnoteckiego Obszaru Chronionego Krajobrazu. Wartością tego obszaru jest jego charakter określany przez ciągły kompleks łąk towarzyszący rzece na długości około 23 km. W obszarze stwierdzono występowanie 5 typów siedlisk przyrodniczych, zajmujących zaledwie ok. 10 % powierzchni obszaru. Występuje tu też starodub łąkowy, choć jego populacja jest niewielka. W obszarze notowany jest też gatunek płaza - kumaka nizinnego.

10.4 Gospodarka odpadami

W Gminie Szubin systemem gospodarowania odpadami komunalnymi objęto tylko nieruchomości zamieszkałe. Nieruchomości niezamieszkałe cały czas pozostają poza systemem gminnym. W sumie w 2020 roku na terenie gminy zostało wytworzonych 7 957,1 mg odpadów komunalnych

Odpady odbierane bezpośrednio z nieruchomości położonych na terenie gm. Szubin

Rodzaj odebranych odpadów komunalnych	Masa odebranych odpadów w (Mg)
Niesegregowane (zmieszane odpady komunalne)	5 674,5
Opakowania z tworzyw sztucznych	698,2
Szkła	574,7
Papier i tektura	303,4
Odpady polegające biodegradacji	706,3
RAZEM	7 957,1

Tabela 38. Odpady odbierane bezpośrednio z nieruchomości położonych na terenie gminy Szubin.

Źródło: UM Szubin

W wyniku podjętej uchwały uległy zmianie stawki za gospodarowanie odpadami, która wyniosła 26 zł od osoby zamieszkującej nieruchomość za odpady w sposób selektywny oraz 52 zł dla osób nie wypełniających obowiązku segregacji. Wprowadzono częściowe zwolnienie z opłaty za gospodarowanie odpadami komunalnymi właścicieli nieruchomości zabudowanych budynkami mieszkalnymi jednorodziennymi, kompostującymi bioodpady stanowiące odpady komunalne w kompostowniku przydomowym, w wysokości 2 zł od kwoty stawki opłaty za gospodarowanie odpadami komunalnymi.

Gmina Szubin cały czas spełnia wszystkie wymagania dotyczące selektywnej zbiórki odpadów komunalnych zawarte w Rozporządzeniu Ministra Środowiska z dnia 29 grudnia 2016 r. w sprawie szczegółowego sposobu selektywnego zbierania odpadów.

Na terenie Gminy Szubin funkcjonuje Punkt Selektywnej Zbiórki Odpadów Komunalnych (PSZOK). Mieszkańcy gminy mogli oddać tam chemikalia, akumulatory i baterie, meble i inne odpady wielkogabarytowe, zużyte opony, popiół, odpady budowlane i rozbiórkowe, zużyte sprzęty elektroniczne.

Ponadto od września został poszerzony katalog odpadów jaki mieszkańcy mogą oddać (PSZOK) o: odzież, opakowania z papieru i tektury, opakowania z tworzyw sztucznych, opakowania ze szkła, odpadów niekwalifikujących się do odpadów medycznych powstałych w gospodarstwie domowym w wyniku przyjmowania produktów leczniczych w formie iniekcji i prowadzenia monitoringu poziomu substancji we krwi, w szczególności igieł i strzykawek. W aptekach położonych na terenie gminy i miasta Szubin oraz budynku Urzędu Miejskiego w Szubinie mieszkańcy, do specjalnie przygotowanych pojemników, mogą oddać przeterminowane leki.

Rodzaj odebranych odpadów komunalnych	Masa odebranych odpadów w (Mg)
Zmieszane odpady z betonu, gruzu ceglanego, odpadowych materiałów ceramicznych i elementów wyposażenia	917,3
Zużyte opony	55,9
Baterie i akumulatory	0,08
Odpady wielkogabarytowe	478,9
Odpady ulegające biodegradacji	229,4
RAZEM	1 681,58

Tabela 39. Rodzaj odebranych odpadów komunalnych.

Źródło: UM Szubin

Zgodnie z art. 6r ust. 1 pkt 2 ustawy o utrzymaniu czystości i porządku w gminach, z pobranych opłat za gospodarowanie odpadami komunalnymi gmina pokrywa koszty funkcjonowania systemu gospodarowania odpadami.

Lp.	Rodzaj kosztu (zadania)	Kwota
1	Koszty odbierania, transportu, zbierania, odzysku i unieszkodliwianie odpadów komunalnych	5 190 678,86
2	Koszty utrzymania punktu selektywnego zbierania odpadów komunalnych (dzierżawa)	36 900,00
3	Koszty obsługi administracyjnej systemu wynagrodzenia pracowników związanych z tworzeniem i obsługą systemu, szkolenia, materiały biurowe, koszty przesyłek pocztowych, koszty serwisowe programu GOK+	175 053,00
RAZEM		5 402 631,86

Tabela 40. Realizacja zadań systemu gospodarowania odpadami.

Źródło: UM Szubin

Na podstawie składanych przez właścicieli nieruchomości zamieszkałych oświadczeń wskazać można, iż identyfikowana corocznie różnica pomiędzy liczbą osób zameldowanych, a liczbą osób zadeklarowanych wynika z kilku istotnych faktów:

- długotrwałego pobytu części mieszkańców poza granicami kraju, głównie w celach zarobkowych,
- pobytu części mieszkańców poza granicami gminy w celach zarobkowych,
- pobytu osób uczących się w akademikach, bursach czy na stancjach w miejscu pobierania nauki.

Gmina Szubin spełnia wszystkie wymagane przepisami prawa poziomy recyklingu:

- papier, metal, tworzywa sztuczne i szkła – 76% przy wymaganych 50%
- odpady budowlane i rozbiórkowe- 100% przy wymaganych 70%



10.5 Gospodarka wodno-kanalizacyjna

Lp.	Nazwa inwestycji	Poniesione nakłady zł
1	SMOLNIKI - budowa sieci wodociągowej PEφ110-6567m	3 787,52
2	SZUBIN - zakup dwóch pomp do ścieków PŚ Szubin ul. Winnica	49 280,00
3	RYNARZEWO -budowa sieci wodociągowej w ul. Jarzębinowej PEφ90-168 m	12 672,44
4	WĄSOSZ -budowa sieci wodociągowej w drodze dz. nr 320/14 PEφ90-177 m	14 084,00
5	SZUBIN - rozbudowa sieci wodociągowej w drodze dz. nr 258/30, 258/52 PEφ160-93 m	13 761,71
6	STANISŁAWKA - rozbudowa sieci wodociągowej w drodze dz. nr 67 PEφ110-275 m, PEφ90-25 m	32 071,44
7	ŁACHOWO - rozbudowa sieci wodociągowej w drodze dz. nr 266/3 PEφ110-215 m	22 513,85
8	ŁACHOWO - budowa sieci wodociągowej w drodze dz. nr 5/6, 4/1 PEφ110-245 m	23 533,82
9	SZUBIN WIEŚ - rozbudowa sieci wodociągowej w drodze dz. nr 93/17, 93/16 PEφ90-60 m	4 184,73
10	ZAMOŚĆ - budowa sieci wodociągowej w drodze dz. nr 79/12 PEφ90-67 m	6 193,17

11	SZUBIN - zakup rozdzielnicy przybiękowej do zasilania dmuchawy na oczyszczalni	7 552,32
12	RYNARZEWO - sieć wodociągowa w drodze dz. nr 455/30 PEφ90-147 m	7 986,53
13	SŁUPY - montaż odstojnik wód popłucznych	967,88
14	SŁUPY - montaż zestawu pomp płuczających	13 553,79
15	SŁUPY - montaż dynamicznego mieszacza wodno-powietrznego	1 300,71
16	RYNARZEWO - ZAMOŚĆ rozbudowa sieci wodociągowej w drodze dz. nr 484/1, 483/1 PEφ110-205 m	19 305,43
17	MAŁE RUDY - budowa sieci wodociągowej w drodze dz. nr 41/1, 30/2, PEφ110 - 122 m	12 404,32
18	SZUBIN - budowa sieci wodociągowej z przyłączami w ul. Leśnej, PEφ225-380m, PEφ:32,40,50-123 m	104 987,41
19	KOWALEWO - budowa kanalizacji ściekowej etap II i III, PCW 200-1181m, PE 200-308m, PE 110-420m, przepompownia ścieków, 58 przyłączy PCW - 308 m	132 145,88
20	RYNARZEWO - ZAMOŚĆ rozbudowa sieci wodociągowej w drodze dz. nr 484/1, 483/1 PEφ110-205 m	19 305,43
21	MAŁE RUDY - budowa sieci wodociągowej w drodze dz. nr 41/1, 30/2, PEφ110 - 122 m	12 404,32
22	SZUBIN - budowa sieci wodociągowej z przyłączami w ul. Leśnej, PEφ225-380m, PEφ:32,40,50-123 m	104 987,41
23	KOWALEWO - budowa kanalizacji ściekowej etap II i III, PCW 200-1181m, PE 200-308m, PE 110-420m, przepompownia ścieków, 58 przyłączy PCW - 308 m	132 145,88
24	NIEDŹWIADY - rozbudowa sieci wodociągowej w drodze dz. nr 89/20 PEφ90-182 m	9 240,16
25	SZUBIN - zakup pompy do ścieków-Oczyszczalnia ścieków w Szubinie	19 902,07
26	SŁUPY - dmuchawa bocznokanałowa SW Słupy	9 104,09
27	KOWALEWO - sieć kanalizacyjna PCW 200-54 m dz. nr 180/8	6 631,06
28	SŁUPY - rozdzielnica sterowania zestawem hydroforowym SW Słupy	44 416,90
29	SŁUPY - zestaw hydroforowy SW Słupy	36 289,47
30	SŁUPY - zakup dwóch pomp głębinowych st. nr 2 i 3	16 882,21
31	GĄBIN - rozbudowa sieci wodociągowej w drodze dz. nr 34/21, PEφ90-303 m	14 670,56
32	SŁUPY - zbiornik retencyjny wody SW Słupy, φ12m, V=565,2m ³	5 763,00
33	SŁUPY - zakup chloratora SW Słupy	5 511,65
34	SŁUPY - zakup dwóch sprężarek śrubowych	23 621,06
35	SZUBIN - budowa kan.ściekowej w ul. Poziomkowej, Dębowej i Porzeczkowej PCWφ200 - 1020 m, PCWφ160 - 332 m,	98 333,50
36	SZUBIN - budowa kan. deszczowej w ul. Poziomkowej i Dębowej PCWφ250 - 52,0 m	13 875,94
37	SZUBIN - zakup dwóch pomp zatapialnych do ścieków - Oczyszczalnia ścieków w Szubinie	6 467,95
38	SŁUPY - rozbudowa budynku hydroforni w Słupach	15 200,94
39	SŁUPY - rurociąg tłoczny do zbiornika retencyjnego w Słupach	909,84
40	SŁUPY - rurociąg ssący ze zbiornika retencyjnego w Słupach	1 084,74
41	SŁUPY - kanalizacja wód popłucznych w Słupach	2 251,40

42	SŁUPY - rozbudowa instalacji technologicznej odżelaziania i odmanganiania wody SW Słupy	11 394,72
43	ŁACHOWO - budowa sieci wodociągowej w drodze dz. nr 9/10 PEφ90-103 m	5 745,23
44	SZUBIN - zakup dwóch mieszadeł do ścieków KOC nr 2-część niedotleniona Oczyszczalnia w Szubinie	34 805,84
45	SZUBIN - zakup dwóch mieszadeł do ścieków KOC nr 1 i 2-część beztlenowa Oczyszczalnia w Szubinie	35 127,22
46	SZUBIN - zakup dmuchawy - Oczyszczalnia Ścieków w Szubinie	119 015,50
47	ZAŻDROŚĆ - zakup sieci wodociągowej w drodze dz. nr 1/9	9 937,20
48	KOWALEWO - sieć wodociągowa w drodze dz. nr 1860/5, PEφ90-108m	7 179,45
49	KOWALEWO - sieć kanalizacyjna w drodze dz. nr 1860/5, PCWφ200-90m	10 923,55
50	ZAMOŚĆ - budowa sieci wodociągowej w ulicy Delfinowej PEφ90-312 m	21 226,76
51	SZUBIN - budowa sieci wodociągowej w ul. Leśnej na dz. nr 288/4, 288/15 PCWφ200 - 192,0 m	10 189,59
52	SZUBIN - budowa sieci kanalizacyjnej w ul. Leśnej na dz. nr 288/4, 288/15 PCWφ200 - 171,0 m	12 315,74
53	SZUBIN - budowa sieci kanalizacji deszczowej w ul. Leśnej na dz. nr 288/4, 288/15 PCWφ200 - 165,0 m	11 623,46
54	GĄBIN - zakup pompy do ścieków Flyght - przepompownia ścieków w Gąbinie	12 618,22
55	WAŚOSZ -rozbudowa sieci wodociągowej w drodze dz. nr 320/14 PEφ90-148m	8 029,16
56	ZAMOŚĆ - budowa sieci wodociągowej w drodze dz. nr 48/8, PEφ90-82 m	4 806,49
57	RYNARZEWO - rozbudowa sieci wodociągowej w drodze dz. nr 464/5 PEφ90-32 m	1 884,84
58	RYNARZEWO - rozbudowa sieci wodociągowej w ul. Kalinowej PEφ90-88 m	7 171,32
59	WOLWARK - budowa sieci wodociągowej w drodze dz. nr 102/16, 102/5 PEφ110-163 m	12 595,71
60	STANISŁAWKA - budowa sieci wodociągowej w ul. Agrestowej w Stanisławce PEφ90 - 24,0 m	1 996,03
61	SZUBIN - budowa sieci wodociągowej w drodze dz. nr 206/15, 206/16, 206/18 PEφ90 - 194,0 m	14 922,08
62	ZALESIE - zakup przepompowni przydomowej Zalesie ul. Parkowa 32	8 544,97
63	TUR - rozbudowa sieci wodociągowa w ul. Kasztanowej, PEφ90 - 114,0 m	9 858,92
64	ZAMOŚĆ - sieć wodociągowa w drodze dz. nr 111/1, PEφ90 - 91,0 m	9 743,02
65	WOLWARK - budowa sieci wodociągowej w drodze dz. nr 459/3, 459/18 PEφ90-270 m	11 728,73
66	TUR - rozbudowa sieci wodociągowa dz. nr 385, 386/6, 378, 684/9, 684/4, PEφ90 - 281m, PEφ110 - 388m	62 613,50
67	RYNARZEWO- sieć wodociągowa w drodze dz. nr 27/6 PEφ90-84 m	7 473,30
68	RYNARZEWO- rozbudowa sieci wodociągowej w ul. Powstańców Wlkp. PEφ110-97 m	10 490,33
69	SZUBIN - kanalizacja ściekowa w ul. Wiewiórowskiego, Dalekiej i Różanej	109 384,05
70	SZUBIN - kanalizacja deszczowa w ul. Wiewiórowskiego	177 601,51
71	SZUBIN - sieć kanalizacyjna ul. Daleka	5 736,71
OGÓŁEM		1 676 941,67

Lp.	Nazwa inwestycji	Orientacyjna wartość w zł
1	Rozbudowa ujęcia wody w Słupach	694 000
2	Modernizacja ujęcia wody w Szubinie	63 000
3	Modernizacja ujęcia wody w Królikowie	57 000
4	Modernizacja ujęcia wody w Żędowie	100 000
5	Modernizacja ujęcia wody w Szubinie Wsi	16 000
6	Modernizacja ujęcia wody w Rynarzewie	16 000
7	Modernizacja ujęcia wody w Gąbinie	16 000
8	Wymiana agregatów głębinowych	17 000
9	Sieć wodociągowa w Szubinie, Szkocji, Kowalewie, Samokłęskach Małych, Turze, Zamościu, Smolnikach, Małych Rudach, Rynarzewie, Wąsoszu Mąkoszynie i innych miejscowościach	261 000
10	Sieć wodociągowa w Smolnikach .	650 000
11	Sieć wodociągowa Małe Rudy - Kornelin	250 000
12	Rezerwa na wymianę/przebudowę sieci wodociągowej wraz z przyłączami związana z budową lub modernizacją dróg	100 000
13	Przepompownia ścieków P1b „Poziomkowa” w Szubinie	124 000
14	Wymiana pomp do ścieków w przepompowniach sieciowych	106 000
15	Wymiana rozdzielnic elektrycznych	54 000
16	Wymiana pomp do ścieków w przepompowniach przydomowych	8 000
17	Kanalizacja ściekowa w Szubinie w ul. Poziomkowej i Dębowej	91 000
18	Kanalizacja ściekowa w Szubinie ul. Wiewiórowskiego, Dalekiej i Różanej	109 000
19	Kanalizacja ściekowa w Kowalewie II etap	19 0000
20	Wymiana dmuchawy	141 000
21	Wymiana rozdzielnic przyobiektowych	130 000
22	Termomodernizacja budynku socjalno-technicznego	61 000
23	Wymiana pomp recyrkulacyjnych i mieszadeł zatapialnych w k. osadu czynnego	234 000
24	Wymiana pomp	50 000
25	Kanalizacja deszczowa w Szubinie w ul. Wiewiórowskiego, Różanej, Bema i Poziomkowej	112 000
OGÓŁEM		3 650 000

Tabela 42. Przedsięwzięcia rozwojowo-modernizacyjne na lata 2020-2021 r.

Źródło: KPWiK Szubin

DŁUGOŚĆ SIECI NA TERENIE MIASTA SZUBINA ORAZ NA TERENACH WIEJSKICH W 2020 r.

318,0 KM - SIEĆ WODOCIĄGOWA
37,9 KM - SIEĆ KANALIZACYJNA

11. Bezpieczeństwo w Gminie

System bezpieczeństwa publicznego w Gminie tworzą organy i instytucje zarówno państwowe jak i samorządowe- Ochotnicze Straże Pożarne, a także Gminny Zespół Zarządzania Kryzysowego, które ze sobą współdziałają i współpracują.

11.1 Ochotnicze Straże Pożarne

Gmina Szubin wykonuje zadania z zakresu ochrony przeciwpożarowej na podstawie dwóch ustaw.

- Ustawa z dnia 8 marca 1990 r. o samorządzie gminnym (Dz. U. z 2019 r. poz. 506 ze zm.),
- Ustawa z dnia 24 sierpnia 1991 r. o ochronie przeciwpożarowej (Dz. U. z 2019 r. poz. 1372 ze zm.)

Obecnie na terenie Gminy Szubin funkcjonuje 8 jednostek Ochotniczych Straży Pożarnych:

1. Szubin – typu S3, **2. Rynarzewo** -typu S3, **3. Królikowo** – typu S1, **4. Tur** – typu S2, **5. Słonawy** – typu S1, **6. Ciężkowo** – typu S1, **7. Chomętowo** – typu S1, **8. Wąsosz** – typu S1, **9. OSP Słupy** – w trakcie likwidacji.

Jednostki Ochotniczych Straży Pożarnych działające na terenie gminy Szubin wyposażone są łącznie w 14 samochodów pożarniczych: 8 średnich i 6 lekkich.

W działaniach ratowniczo gaśniczych czynnie uczestniczy blisko 200 strażaków oraz 9 kierowców- konserwatorów sprzętu, zatrudnionych na umowę zlecenie przez Gminę Szubin na okres od 1 stycznia 2020 r. do 31 grudnia 2020 r.

W 2020 r. jednostki OSP gm. Szubin otrzymały następujący sprzęt i materiały finansowane ze środków budżetu Gminy Szubin:

• na potrzeby jednostki **OSP Słonawy m.in.:**

- akumulator marki Centra 180AH 1000A celem zapewnienia prawidłowego funkcjonowania samochodu marki Renault będącego na wyposażeniu jednostki OSP Słonawy na kwotę 1 195,56 zł,
- narzędzia samochodowe o wartości 1 000,00 zł (FS),
- radiotelefon analogowy marki Motorola o łącznej wartości 1 964,80 zł

• na potrzeby jednostki **OSP Królikowo m. in.:**

- 2 filtry paliwa do samochodu marki Mann na kwotę 56,00 zł,
- 2 pary butów specjalnych Brandbull 006 o wartości 1 060,00 zł (FS),

• na potrzeby jednostki **OSP Rynarzewo m.in.:**

- środek pianotwórczy marki Fomin na kwotę 1 630,00 zł,
- granulat absorpcyjny o wartości 172,00 zł,
- elektrody AED do defibrylatora o wartości 258,45 zł,
- 24 op. sorbentu absorpcyjnego na kwotę 980,36 zł,
- baterie do defibrylatora – 612,45 zł,

• na potrzeby jednostki **OSP Ciężkowo m.in.:**

- agregat marki ESE 3200 o łącznej wartości 1 530,00 zł,
- widły gospodarcze oraz wąż ogrodowy – 432,28 zł,
- ubrania koszarowe – 810,00 zł (FS),

• **na potrzeby jednostki OSP Chomętowo m.in.:**

- Ubranie specjalnie wersji Gold – 1 630,00 zł,
- 4 szt. kominiarek o łącznej wartości 396,00 zł,
- elementy instalacji elektrycznej celem wymiany zużytych części – 2 000,00 zł,
- naświetlacz LED (4 szt.), 2 szt. latarek i nożyce do cięcia drutu na kwotę 854,85 zł,
- węże strażackie – 970,00 zł.

• **na potrzeby jednostki OSP Tur m.in.:**

- 4 szt. regałów typu Standard – 596,01 zł,
- wentylator oddymiający celem doposażenia jednostki – 8 000,00 zł (FS),
- motopompy pożarnicze marki Honda WT40X na kwotę 4 223,88 zł,

• **na potrzeby jednostki OSP Wąsosz m.in.:**

- szpadle, widły i miotły na kwotę 345,43 zł,
- buty ochronne – 550,00 zł,
- cement celem wyłożenia kostki na placu przed remizą a także budowy wiatki, w tym obrzeża betonowe oraz poliwęglan o łącznej wartości – 936,42 zł,
- materiały budowlane niezbędnych do przeprowadzenia remontu w remizie – 6 540,01 zł,
- 5 szt. grzejników elektrycznych na kwotę 1 499,95 zł.

Dodatkowo, na placu przed remizą OSP Wąsosz stanęła wiatka służąca zabezpieczeniu zabytkowego wozu strażackiego będącego na wyposażeniu jednostki.

• **na potrzeby jednostki OSP Szubin m.in.:**

- aparat ochrony dróg oddechowych – 3 479,67 zł (FS),
- mocowania do butli tlenowych – 324,45 zł,
- przyczepkę Temared 8 ze stelażem – 4 300,00 zł,
- 2 szt. akumulatorów marki Centra – 1 300,00 zł,
- 8 szt. płyt OSB oraz 4 szt. krawędziaków na łączną kwotę 581,84 zł

6 lipca 2020 r. premier Mateusz Morawiecki podczas uroczystości na placu przed Jednostką Ratowniczo-Gaśniczą nr 2 w Grudziądzu wręczył promesę na zakup, średniego samochodu ratowniczo-gaśniczego w wys. 560 000 zł którą odebrała delegacja OSP Rynarzewo razem z Burmistrzem Szubina Zakupiony nowy wóz strażacki dla jednostki OSP Rynarzewo pozwoli na skuteczniejsze działania ratowniczo-gaśnicze w przypadku m.in. klęsk żywiołowych, wypadków lub pożarów. Tym samym w znacznym stopniu przyczyni się do poprawy bezpieczeństwa mieszkańców Gminy Szubin.



Fot. 49 UM Szubin

Źródło: UM Szubin



Fot. 50 wóz strażacki OSP Rynarzewo

Źródło: UM Szubin



11.2 Gminny Zespół Zarządzania Kryzysowego

Jednym z przedsięwzięć zarządzania kryzysowego oraz obrony cywilnej jest organizacja systemu ostrzegania i alarmowania ludności, które ma ostrzegać przed niebezpieczeństwem nalotu z powietrza oraz skażeniem promieniotwórczym i chemicznym, a także klęskach żywiołowych i zagrożeniu środowiska. Do ogłaszania i odwoływania alarmów wykorzystuje się syreny alarmowe.

Dla mieszkańców gminy dostępny jest całodobowy numer telefonu na który można dzwonić w przypadku poniższych zagrożeń:

- wystąpienia zdarzeń radiacyjnych
- zagrożenia epidemicznego lub stanu epidemii
- zagrożenia lub wystąpienia choroby zakaźnej zwierząt
- zagrożenia powodzią lub zagrożeniami hydro – meteorologicznymi
- wystąpienia poważnych awarii przemysłowych
- zagrożenia pożarowego
- zagrożenia komunikacyjnego
- zagrożenia chemiczno – ekologicznego
- zagrożenia przestępczością
- zagrożenia katastrofą budowlaną

TELEFONY KONTAKTOWE
W godzinach pracy urzędu:
52 391 07 40 / 52 391 07 42 / 52 391 07 48
po godzinach pracy urzędu:
tel. kom. 601 400 131

W 2020 r., w związku z rozprzestrzeniającą się pandemią wirusa Sars-Cov-2, wszelkie zajęcia kulturalne oraz zgromadzenia były zabronione, więc nie rozdysponowano środków finansowych na popularyzację obrony cywilnej i ochrony ludności wśród dzieci i młodzieży.

Ubiegły rok był czasem pełnym zmian, jeżeli chodzi o zarządzanie bezpieczeństwem obywateli Polski, a co za tym idzie mieszkańców gminy Szubin. Szereg obostrzeń i ograniczeń nałożonych przez polski rząd sprawił, że pandemia stała się czasem niezwykle trudnym dla funkcjonowania zarówno społeczeństwa, jak i organów administracji publicznej. Pandemia wirusa COVID-19 całkowicie czasowo ograniczyła funkcjonowanie Urzędu Miejskiego w Szubinie pod względem przyjmowania klientów i załatwiania spraw urzędowych. Mając na uwadze dynamiczny rozwój sytuacji związany z zachorowaniem na koronawirusa, podejmowane były działania, aby zapewnić bezpieczeństwo mieszkańcom oraz ograniczyć ryzyko rozprzestrzeniania się choroby na terenie gminy Szubin.

Na ten cel zabezpieczone zostały środki finansowe o łącznej wysokości 178 300,89 zł.

12. RODZINA I POLITYKA SPOŁECZNA



12.1 Sprawy społeczne

12.1.1 Zadania realizowane przez Ośrodek Pomocy Społecznej w Szubinie

Zadania z zakresu pomocy społecznej w Gminie Szubin realizuje Miejsko-Gminny Ośrodek Pomocy Społecznej w Szubinie (MGOPS) oraz Wydział Świadczeń Rodzinnych.

Lp.	2019	2020
Kobiety	1 109	1 015
Mężczyźni	1 094	1 027
RAZEM	2 203	2 042
Miasto	965	935
Wieś	1 238	1 107
RAZEM	2 203	2 042

Tabela 43. Ilość beneficjentów w 2020 r.

Źródło: MGOPS Szubin

Podstawą prawną funkcjonowania pomocy społecznej stanowią art. 16b i art. 17 ust. 1 pkt 1 ustawy z dnia 12 marca 2004 r. o pomocy społecznej, zgodnie z którą do zadań własnych gminy należy opracowanie i realizacja gminnej strategii rozwiązywania problemów społecznych ze szczególnym uwzględnieniem programów pomocy społecznej, profilaktyki i rozwiązywania problemów alkoholowych i innych, których celem jest integracja osób i rodzin z grup szczególnego ryzyka.

Planowanie strategiczne stanowi niezbędny element procesu programowania rozwoju jednostki samorządu terytorialnego. Przekazanie części uprawnień władzy centralnej na szczebel samorządowy powoduje przeniesienie części odpowiedzialności za jakość życia mieszkańców na lokalne władze, co z kolei rodzi potrzebę efektywnego i kreatywnego zarządzania posiadanymi zasobami. Jedynie właściwe i starannie zaplanowane zadania mają szansę zarówno zaspokoić zbiorowe potrzeby społeczności, jak i stworzyć komfortowe warunki dla samorealizacji jednostek.

Strategia Integracji i Rozwiązywania Problemów Społecznych dla Miasta i gm. Szubin na lata 2014-2025 obejmuje wszystkie obszary polityki społecznej, które mają istotny wpływ na poprawę funkcjonowania lokalnej społeczności.

Cele strategiczne:

- zapobieganie niezaradności zawodowej osób długotrwale bezrobotnych
- wzmocnienie funkcji rodziny
- ograniczenie zjawiska patologii społecznej
- zapobieganie marginalizacji grup społecznych szczególnego ryzyka
- budowanie aktywności lokalnej

- Zadania zlecone gminie:

- Koszty wydania przez gminę decyzji w sprawach świadczeniobiorców innych niż ubezpieczeni spełniających kryterium dochodowe, zgodnie z art. 7 ust. 4 ustawy z dnia 27 sierpnia 2004 r. o świadczeniach opieki zdrowotnej finansowanych ze środków publicznych - w ramach świadczonej pomocy wydano 36 decyzji, których koszt wyniósł 3 028,66 zł, co stanowiło 99,89 % otrzymanej dotacji.

- pomoc w formie specjalistycznych usług opiekuńczych, dla osób z zaburzeniami psychicznymi w miejscu zamieszkania, w zakresie nieobjętym przepisami ustawy o świadczeniach zdrowotnych. Wsparciem objęto 78 niepełnosprawnych osób w formie rehabilitacji, terapii logopedycznej, behawioralnej, psychologicznej oraz fizjoterapii świadczonej przez 43 realizatorów. Poniesiono w tym zakresie koszty w wysokości 527 115,80 zł, co stanowiło 99,99% otrzymanej dotacji.

- Na podstawie prawomocnych postanowień Sądu Rejonowego w Szubinie Ośrodek dokonał w okresie sprawozdawczym wypłaty wynagrodzeń z tytułu sprawowania opieki nad osobami całkowicie ubezwłasnowolnionymi, dwóm opiekunom prawnym. Poniesiono w tym zakresie koszty w wysokości 12 586,00 zł co stanowiło 99,99% otrzymanej dotacji.

- Zadane własne gminy:

- Zasiłki stałe, wypłacono 1145 zasiłków stałych dla 120 osób - łącznie wydatkowano 607 129,98 zł, co stanowiło 100 % przyznanej dotacji.

- Składki na ubezpieczenie zdrowotne, 113 osobom opłacono składki na ubezpieczenie zdrowotne w 2020 r. łącznie wydatkowano na ten cel 53 530,82 zł co stanowiło 99,61% przekazanej dotacji.

- Zasiłki okresowe, 351 rodzin, którym wypłacono 1987 zasiłków na łączną kwotę 717 574,36 zł, co stanowiło 99,99% otrzymanej dotacji. Odbiorcami tych świadczeń były w zdecydowanej większości rodziny dotknięte ubóstwem z powodu bezrobocia, długotrwałej choroby, potrzeby ochrony macierzyństwa.

- Zasiłki celowe w ramach wieloletniego programu osłonowego w zakresie realizacji programu rządowego „Posiłek w szkole i w domu” na lata 2019–2023. Na zakup posiłku w ramach programu wieloletniego „Posiłek w szkole i w domu” udzielono pomocy finansowej 35 uczniom, którym sfinansowano 1 032 posiłki na łączną kwotę 7 909,10 zł oraz 25 osobom dorosłym, które otrzymały 923 posiłki na kwotę 8 528,10 zł.

- Dożywianie dzieci i osób dorosłych: dożywianiem objęto 356 osób, którym sfinansowano 35 302 posiłki na kwotę 92 304,10 zł z czego 92 105,00 zł stanowiły wkład własny, a 199,10 zł środki z dotacji w ramach zawartego Porozumienia z Wojewodą Kujawsko-Pomorskim.

- Zasiłki celowe na zakup żywności.

Czasowe ograniczenie funkcjonowania jednostek systemu oświaty, w okresach od 12.03.2020 r. do 28.06.2020 r. i od 19.10.2020 r. do 31.12.2020 r., nieuczęszczanie dzieci do przedszkola, szkoły, na podstawie ustawy z dnia 2 marca 2020 r. o szczególnych rozwiązaniach związanych z zapobieganiem, przeciwdziałaniem i zwalczaniem COVID-19, innych chorób zakaźnych wywołanych nimi sytuacjami kryzysowymi spowodowało konieczność zmiany realizacji zadania. Organ zamiennie wypłacił zasiłek na zakup żywności. Pomocy w formie zasiłku na zakup posiłku, udzielono 443 rodzinom na łączną kwotę 651 630,00 zł, z czego 375 149,00 zł z otrzymanej dotacji i 276 481,00 zł z wkładu własnego.

- Zasiłki celowe:

- udzielono pomocy finansowej 264 osobom na kwotę 171 089,09 zł. W ramach posiadanych środków własnych opłacono m.in. koszty zakupu drogich, niezbędnych leków, dojazdów do placówek leczniczych, uzasadnionych wydatków na energię elektryczną oraz dofinansowano zakup opału i odzieży w okresie zimowym, jak również udzielono dofinansowania kosztów turnusów rehabilitacyjnych i niezbędnego sprzętu rehabilitacyjnego, a także opłacono koszty trzech pogrzebów.

- Zapobieganie bezdomności

W ramach umów/porozumień dofinansowano miejsca w schroniskach i placówkach dla 27 osób bezdomnych. Pobyty te to 6.047 świadczeń (1 świadczenie = 1 doba), na które przeznaczono 190 122,68 zł. Realizując ustawę o pomocy społecznej w celu zabezpieczenia miejsca pobytu w noclegowni zawarto umowę z Kujawsko-Pomorskim Stowarzyszeniem Pomocy Bliźniemu „JUDYM” w Kołaczkowie, na podstawie której zapewnione zostało miejsce pobytu w okresie jesienno-zimowo dla jednej osoby. Koszt poniesiony na ten cel w okresie sprawozdawczym wyniósł 2 320,00 zł.

- Pomoc usługowa na rzecz osób niepełnosprawnych i w podeszłym wieku. Usługami opiekuńczymi objęto 145 środowisk (100 miasto+45 gmina). Usługi opiekuńcze świadczyło 30 opiekunek zatrudnionych na podstawie umowy o pracę. Ponadto, głównie na terenie wiejskim, na podstawie umowy –zlecenia usługi pomocy sąsiedzkiej świadczyło łącznie 45 realizatorów. Koszt realizacji zadania wyniósł 1 887 480,01 zł. Dochód z tytułu odpłatności za świadczoną pomoc wyniósł 298 610,47 zł.

- Zakup usług - opłaty za pobyt w domach pomocy społecznej. W domach pomocy społecznej przebywało 51 osób, za pobyt których gmina poniosła wydatki w wysokości 1 610 688,13 zł.

- Prace społecznie użyteczne. Na podstawie Porozumienia ze Starostą Nakielskim od lutego do listopada 2020 r. Ośrodek realizował prace społecznie użyteczne, do których skierowano 45 osób, za wykonanie prac wypłacono świadczenia na kwotę 98 576,00 zł.
- W ramach realizacji zapisów ustawy o pomocy społecznej pracownicy Ośrodka realizują pomoc pozamaterialną, na rzecz osób korzystających z pomocy, w formie pracy socjalnej. Obejmowała ona wszelkiego rodzaju poradnictwo, edukację, interwencję, współpracę na rzecz poprawy funkcjonowania podopiecznych w środowisku. Ponadto pracownicy w ramach wolontariatu wspierają działania Placówki Wsparcia Dziennego w Szubinie dla dzieci oraz działają w radach sołectkich i oddziałach Caritas. W związku z koniecznością podjęcia działań wspierających osoby odizolowane z uwagi na COVID-19 od marca 2020 r. do dziś pracownicy Ośrodka prowadzą bezpośredni telefoniczny kontakt z tymi osobami, udzielając im niezbędnych informacji oraz dokonując zakupów podstawowych artykułów żywnościowych. Uruchomiono „Telefon serdeczności” do kontaktów z psychologiem Ośrodka. Wsparcie otrzymały również osoby korzystające z aplikacji „Kwarantanna domowa” w zakresie wskazanym w systemie.
- Funkcjonujący Zespół Interdyscyplinarny do spraw związanych z przemocą domową oraz ochrony osób zagrożonych przemocą w rodzinie, którego obsługa techniczno - administracyjna zgodnie z ustawą została powierzona tutaj. Ośrodkowi, zajmował się 45 sprawami zgłoszonymi w ramach procedury Niebieskiej Karty. Odbyło się 225 spotkań grup roboczych. Zjawisko to jest monitorowane w ramach comiesięcznych sprawozdań do Wydziału Polityki Społecznej KPUW w Bydgoszczy.
- Od 01.08.2011 r. Ośrodek użytkuje pomieszczenia, w których w ramach projektu „Pod dobrą opieką - poprawa świadczonych usług opiekuńczo-wychowawczych poprzez przebudowę budynku przy ul. Kcyńskiej 34 w Szubinie wraz z niezbędnym wyposażeniem”, działa Biuro Informacji Obywatelskiej z poradami ekspertów w zakresie, pomocy prawnej, psychologicznej i rodzicielskiej. Prowadzone były również zajęcia socjoterapeutyczne dla dzieci z rodzin dysfunkcyjnych.
- Aktywność fizyczna seniorów. W okresie sprawozdawczym Ośrodek prowadził działania na rzecz środowiska lokalnego w ramach Gminnego Programu Aktywności Fizycznej Seniorów i wojewódzkiej edycji programu „Zapobiegania upadkom wśród seniorów”. Zajęcia gimnastyczne przeprowadzone były od lutego do maja i od września do października, w których uczestniczyło 135 osób w 8 grupach: 2 grupy w Szubinie i 6 grup na terenie gminy po jednej grupie w: Rynarzewie, Zamościu, Turze, Cho-mętowie, Królikowie i Kołaczku. Łączne wydatki na realizację tych działań wyniosły 8 265,18 zł.
- Wspieranie Rodziny. Pięciu asystentów objęło swoim wsparciem 55 rodzin w tym 127 dzieci. Zakończono współpracę z jedenastoma rodzinami, w tym 6 osiągnęło zakładane cele, natomiast z pięcioma rodzinami zaprzestano dalszych działań ze względu na zmianę miejsca zamieszkania lub odmowę dalszej współpracy. Gmina w ramach programu Asystent Rodziny na 2020 r. otrzymała dotację Funduszu Pracy w kwocie 6 800,00 zł.
- Ośrodek wspiera również finansowo działania Placówki Wsparcia Dziennego w Szubinie, której koszty w okresie sprawozdawczym wyniosły 105 339,17 zł.
- Rodziny Zastępcze. Realizując zapisy ustawy o wsparciu rodziny i systemie pieczy zastępczej. Ośrodek finansował również koszty pobytu 32 dzieci w rodzinach zastępczych i placówkach opie-

kuńczo- wychowawczych w wysokości 237 180,33 zł jako 10% wydatków ponoszonych przez powiat na opiekę i wychowanie dziecka w pierwszym roku (8 dzieci), 30% w drugim roku pobytu w pieczy zastępczej (9 dzieci) i 50% w kolejnych latach (15 dzieci).

- Realizacja projektów:

- KLUB „AKTYWNI RAZEM SZUBIN” Zgodnie z zawartą w dniu 12.09.2018 r. umową Ośrodek jako Beneficjent Regionalnego Programu Operacyjnego Województwa Kujawsko-Pomorskiego, zobowiązany został do zachowania trwałości miejsc świadczenia usług asystenckich i opiekuńczych utworzonych w ramach projektu „Aktywni Razem” po zakończeniu realizacji projektu w 2019 r., co najmniej przez okres odpowiadający okresowi realizacji projektu a więc jeden rok. Trwałość ta jest rozumiana jako instytucjonalna gotowość podmiotu do świadczenia usług w zakresie zbliżonym do usługi świadczonej w ramach projektu i podobnej jakości. Co oznacza, że zakres wsparcia powinien opierać się na minimalnych wymogach wskazanych w Regulaminie konkursu. Zgodnie z definicją kryterium trwałość musi być zapewniona z innego źródła niż środki europejskie, tak więc obecne działania były realizowane z dotacji z budżetu Gminy. Budżet na realizację działań projektowych wynosi 245 333,00 zł. wydatki poniesione w okresie sprawozdawczym wyniosły 222 206,57 zł.

- GRUNT TO RODZINA

Ze środków EFS w ramach Wdrażania Strategii Rozwoju Lokalnego Kierowanego przez Społeczność dla obszaru powiatu nakielskiego przez Lokalną Grupę Działania Stowarzyszenie „Partnerstwo dla Krajny i Pałuk”. Cel szczegółowym jest pobudzenie aktywności mieszkańców służącej oddolnym inicjatywom i włączeniu społecznemu do roku 2023 oraz Aktywna integracja w Dolinie Noteci. Grupę docelową projektu stanowią rodziny zagrożone wykluczeniem społecznym, korzystające ze świadczeń pomocy społecznej z terenu miasta i gminy Szubin. Łącznie do projektu zakwalifikowanych zostało 25 osób (osoby dorosłe i dzieci). Działania projektowe zostały zaplanowane na lata 2020-2021. Głównym problemem grupy docelowej, do którego rozwiązania ma przyczynić się projekt, jest występująca bezradność w sprawach opiekuńczo-wychowawczych i prowadzeniu gospodarstwa domowego. Wsparciem w projekcie zostanie objętych również 10 osób z otoczenia uczestników/czek projektu.



- AKTYWNI RAZEM RYNARZEWO+ZAMOŚĆ

W ramach Regionalnego Programu Operacyjnego Województwa Kujawsko- Pomorskiego na lata 2014-2020-EFS- Solidarne społeczeństwo, włączenie społeczne i rozwój usług opiekuńczych w ramach ZIT, zwiększający dostępność do zdeinstytucjonalizowanych, trwałych i wysokiej jakości usług społecznych świadczonych w lokalnej społeczności na rzecz mieszkańców gm. Szubin. Wsparciem będzie objęto 30 osób zagrożonych lub dotkniętych ubóstwem, marginalizacją lub wykluczeniem społecznym. Osoby te zostały objęte usługami społecznymi świadczonymi w powstałych w ramach projektu 2 nowych Klubach „Aktywni Razem” w Rynarzewie i Zamościu. Działanie ukierunkowane będzie również na podniesienie umiejętności 6 osób z otoczenia w zakresie zwiększania aktywności osób potrzebujących wsparcia w codziennym funkcjonowaniu. Przedsięwzięcie nawiązuje do innych działań Gminy Szubin wynikających m.in. ze Strategii Rozwoju Miasta i Gminy Szubin, Strategii Integracji i Rozwiązywania Problemów Społecznych dla Miasta i Gminy Szubin na lata 2014-2025, Szubińskiego Programu Rewitalizacji na lata 2016-2023.

- WSPARCIE OS. STARSZYCH I KADRY ŚWIADCZĄCEJ USŁUGI SPOŁECZNE W ZAKRESIE PRZECIWDZIAŁANIA ROZPRZESTRZENIANIU SIĘ COVID-19.

Łagodzenia jego skutków na terenie województwa kujawsko-pomorskiego Ośrodek w ramach umowy nr ROPS/GRANT/62/2020 otrzymał środki na sfinansowanie kosztów dopłat do wynagrodzeń osób świadczących usługi opiekuńcze w związku z wykonywaniem przez nie pracy w warunkach epidemicznych, obciążonych dużym ryzykiem zachorowania.

- WSPIERAJ SENIORA

Realizacja rządowego programu „Wspieraj Seniora” w roku 2020, polegała na zapewnieniu wsparcia seniorom w wieku 70 i więcej, którzy w obowiązującym stanie epidemii zdecydowali się pozostać w domu. Należy podkreślić, że wszystkie osoby, które zwracały się o pomoc, a spełniały kryteria określone w ustawie o pomocy społecznej, otrzymały pomoc w ustawowym terminie nie zawsze jednak w kwocie odpowiadającej ich potrzebom. Wysokość świadczeń odpowiadała możliwościom finansowym Ośrodka.

12.1.2 Dodatki mieszkaniowe i energetyczne

Dodatki mieszkaniowe

Średnio miesięcznie wypłacono 239 dodatków mieszkaniowych na kwotę 58 110,72 zł. Średnia kwota dodatku 243,14 zł. Łącznie wypłacono w 2020 r. dodatków mieszkaniowych na kwotę 697 328,60 zł.

Dodatki mieszkaniowe:

- złożone wnioski - 507;
- wydane decyzje - 499 (w tym 38 odmownych).

W 2020 r. w zakresie wydanych decyzji zainteresowani złożyli 7 odwołań do Samorządowego Kolegium Odwoławczego. Dla 6 spraw SKO uchyliło decyzję Burmistrza Szubina i wydało rozstrzygnięcia merytoryczne, a w 1 przypadku uchyliło w całości zaskarżaną decyzję i skierowało do ponownego rozpatrzenia.

DODATKI MIESZKANIOWE WYPŁACONE ZA OKRES OD 01-01-2020 DO 31-12-2020

Wyszczególnienie			Miasto		Gmina	
			Liczba wypłaconych dodatków mieszkaniowych	Kwota wypłaconych dodatków mieszkaniowych	Liczba wypłaconych dodatków mieszkaniowych	Kwota wypłaconych dodatków mieszkaniowych
1			2	3	4	5
z ogółem w zasobie	Ogółem (w. 2+3+4+5+ 6+7)	1	2 123	516 465,63	746	180 862,97
	Gminnym	2	655	148 747,50	44	10 865,68
	Spółdzielczym	3	253	55 836,44	10	1 315,41
	Zakładowe	4	0	0	11	1 798,22
	Prywatnym	5	1 110	291 817,49	565	147 648,33
	Z nieokreślonym zasobem	6	6	1 216,60	0	0,00
	Innym	7	99	18 847,60	116	19 235,33

Tabela 44. Dodatki mieszkaniowe wypłacone za okres od 01-01-2020 do 31-12-2020.

Źródło: UM Szubin

Dodatki energetyczne

W okresie od 1 maja 2019 r. do 30 kwietnia 2020 r. wysokość dodatku energetycznego dla gospodarstwa domowego:

1. prowadzonego przez osobę samotną wynosiła – 11,37 zł/miesiąc;
2. składającego się z 2 do 4 osób wynosiła – 15,80 zł/miesiąc;
3. składającego się z co najmniej 5 osób wynosiła – 18,96 zł/miesiąc.

Od 1 maja 2020 r. kwota dodatku energetycznego wynosi:

- 10,94 zł miesięcznie dla gospodarstwa domowego prowadzonego przez osobę samotną,
- 15,19 zł miesięcznie dla gospodarstwa domowego składającego się z 2 do 4 osób,
- 18,23 zł miesięcznie dla gospodarstwa domowego składającego się z co najmniej 5 osób
- złożone wnioski – 61
- wydane decyzje – 59 (w tym 2 odmowne)

12.1.3 Pomoc materialna dla uczniów

Na rok szkolny 2020/2021 złożono 127 wniosków w sprawie ustalenia prawa do stypendium szkolnego. Stypendium szkolne zostało przyznane dla 104 dzieci. W 2020 roku w 26 przypadkach ze względu na przekroczenie kryterium dochodowego wydano decyzję odmowną. Natomiast 2 osobom ze względu na zmianę miejsca zamieszkania wydane zostały decyzje uchylające prawo do świadczeń na dziecko. Żadna z osób w 2020 roku nie złożyła odwołania do Samorządowego Kolegium Odwoławczego w Bydgoszczy.

ZESTAWIENIE WYPŁACONYCH STYPENDIÓW SZKOLNYCH ORAZ ZASIŁKÓW SZKOLNYCH - LOSOWYCH DLA UCZNIÓW:

W okresie I - VI 2020 r.

Wyszczególnienie	OGÓŁEM	
	Liczba uczniów	kwota
Szkoły podstawowe	107	42 778,96
Ponadpodstawowe	29	11 488,00
Zasiłki losowe	0	0,00
RAZEM	136	54 266,96

Tabela 45. Zestawienie wypłaconych stypendiów szkolnych oraz zasiłków szkolnych - losowych dla uczniów w okresie I - VI 2020 r.

Źródło: UM Szubin

W okresie IX-XII 2020

Wyszczególnienie	OGÓŁEM	
	Liczba uczniów	kwota
Szkoły podstawowe	78	31 172,00
Szkoły ponadpodstawowe	26	9 796,00
Zasiłki losowe	0	0,00
RAZEM	104	40 968,00

Tabela 46. Zestawienie wypłaconych stypendiów szkolnych oraz zasiłków szkolnych - losowych dla uczniów w okresie IX - XII 2020 r.

Źródło: UM Szubin



12.2 Świadczenia rodzinne

12.2.1 Świadczenia wychowawcze

Realizacja tych zadań finansowana jest w formie dotacji celowej z budżetu państwa.

LICZBA WYPŁACONYCH ŚWIADCZEŃ WYCHOWAWCZYCH ORAZ LICZBIE RODZIN I DZIECI, KTÓRE SKORZYSTAŁY Z FORMY POMOCY

Lp.	Wyszczególnienie	Dane za okres 01-01-2020 r. do 31-12-2020 r.
1.	Liczba świadczeń wychowawczych wypłaconych w formie pieniężnej	57,213
2.	Liczba rodzin, którym wypłacono świadczenia wychowawcze	3,036
3.	Liczba dzieci, na które wypłacono świadczenie wychowawcze	5,002

Tabela 47. Liczba wypłaconych świadczeń wychowawczych oraz liczba rodzin i dzieci, które skorzystały z formy pomocy.

Źródło: UM Szubin

Liczba złożonych wniosków w sprawie świadczeń wychowawczych wyniosła 353, z czego 21 przekazanych wg właściwości do Wojewody.

Burmistrz Szubina wydał 359 informacji w sprawie przyznania świadczenia wychowawczego, 9 decyzji odmawiających prawa do tego świadczenia oraz 13 decyzji w zakresie nienależnie pobranych świadczeń wychowawczych.

W ciągu 2020 roku przyznano świadczenia wychowawcze dla beneficjentów Gminy Szubin na podstawie 164 rozstrzygnięć wydanych przez Wojewodę Kujawsko-Pomorskiego.

Do Burmistrza Szubina przekazano z innych gmin 64 spraw dotyczących przyznanego świadczenia wychowawczego w celu dalszej realizacji wypłaty beneficjentom, którzy zamieszkali w Gminie Szubin. Z tytułu nienależnie pobranych świadczeń wychowawczych w opisywanym odzyskano kwotę 34 507,59 zł, którą odprowadzono do budżetu państwa.

Ponadto do 31-12-2020 r. od nienależnie pobranych świadczeń wychowawczych odzyskano należne odsetki w kwocie 6 072,37 zł. Natomiast odzyskane w w/w okresie koszty upomnień wyniosły 58,00 zł i zostały przeznaczone na dochód Gminy.

W 2020 r. w zakresie wydanych decyzji złożono 6 odwołań do Samorządowego Kolegium Odwoławczego, które w 4 przypadkach utrzymano w mocy, w 1 przypadku uchylono zaskarżoną decyzję i przekazano do ponownego rozpatrzenia oraz w 1 przypadku Samorządowe Kolegium Odwoławcze w Bydgoszczy wydało postanowienie o uchybieniu terminu złożenia odwołania.

12.2.2 Świadczenia rodzinne

Burmistrz Szubina realizuje zadania w zakresie świadczeń rodzinnych, zaliczek alimentacyjnych i funduszu alimentacyjnego.

Realizacja tych zadań finansowana jest w formie dotacji celowej z budżetu państwa, jak również z dochodów własnych z tytułu zwrotu świadczeń przez dłużników alimentacyjnych oraz z budżetu gminy.

Lp.	Rodzaj Świadczenia	Kwota
1	Zasiłki rodzinne z dodatkami	2 906 156,47 zł
2	Zasiłki pielęgnacyjne	1 521 665,35 zł
3	Świadczenia pielęgnacyjne	4 754 556,75 zł
4	Specjalny zasiłek opiekuńczy	61 152,70 zł
5	Jednorazowa zapomoga z tyt. urodzenia dziecka	171 000,00 zł
6	Świadczenie rodzicielskie - kosiniakowe	766 590,50 zł
RAZEM		10 181 121,77 zł

Tabela 48. Wypłacone świadczenia w 2020 r.

Źródło: UM Szubin

W okresie od 01-01-2020 r. do 31-12-2020 r. średnio w miesiącu 1087 rodzin pobierało świadczenia rodzinne w Gminie Szubin. Natomiast z zasiłku rodzinnego korzystało średnio w miesiącu 679 rodziny. Z tytułu nienależnie pobranych świadczeń rodzinnych w opisywanym okresie odzyskano 43 318,19 zł. Ponadto od nienależnie pobranych świadczeń rodzinnych w 2020 r. odzyskano należne odsetki w kwocie 1 525,40 zł.

Liczba złożonych wniosków w sprawie świadczeń rodzinnych w 2020 roku wyniosła 1470.

Liczba decyzji wydanych przez organ właściwy w sprawach dotyczących świadczeń rodzinnych wyniosła 2 086, w tym 1 671 decyzji ustalających prawo do świadczeń, 63 decyzji w zakresie nienależnie pobranych świadczeniach.

Od 01-01-2020 r. do 31-12-2020 r. w zakresie wydanych decyzji zainteresowani złożyli:

- 51 odwołań do Samorządowego Kolegium Odwoławczego, dla których:
- w 43 przypadkach uchylono zaskarżoną decyzję i wydano decyzję merytoryczną
- w 6 przypadkach utrzymano zaskarżoną decyzję w mocy;
- w 1 przypadku SKO w Bydgoszczy wydało postanowienie o uchybieniu terminu na złożenie odwołania;
- w 1 przypadku Burmistrz Szubina uwzględnił odwołanie i zmienił zaskarżoną decyzję;
- w 1 przypadku - na dzień sporządzenia sprawozdania brak inf. o rozstrzygnięciu sprawy przez SKO.

REALIZACJA ŚWIADCZEŃ RODZINNYCH W 2020 r.

Lp.	Wyszczególnienie	Wydatki	Liczba świadczeń
1.	Zasiłki rodzinne	1 949 746,51	16 992
2.	Dodatki do zasiłków rodzinnych, w tym z tytułu:	958 978,27	8 628
2.1.	urodzenia dziecka	44 815,92	61
2.2.	opieki nad dzieckiem w okresie korzystania z urlopu wychowawczego	112 511,23	293
2.3.	samotnego wychowywania dziecka	130 115,34	692
2.4.	kształcenia i rehabilitacji dziecka niepełnosprawnego	163 431,70	1 570

2.5.	rozpoczęcia roku szkolnego	99 417,73	1 028
2.6.	podjęcia przez dziecko nauki w szkole poza miejscem zamieszkania	140 412,35	2 092
2.7.	wychowywania dziecka w rodzinie wielodzietnej	268 274,00	2 892
3.	Zasiłki rodzinne z dodatkami (w. 1 + w. 2)	2 908 724,78	25 620
4.	Zasiłki pielęgnacyjne	1 531 516,74	7 107
5.	Świadczenia pielęgnacyjne	4 754 556,75	2642
6.	Specjalny zasiłek opiekuńczy	61 152,70	99
7.	Świadczenia opiekuńcze	6 347 226,19	9848
8.	Jednorazowa zapomoga z tytułu urodzenia dziecka	171 000,00	171
9.	Świadczenia rodzicielskie	766 590,50	854
10.	Razem świadczenia rodzinne (w. 3 + w.7+ w.8 + w.9)	7 284 816,69	36 493
11.	Świadczenia z funduszu alimentacyjnego	989 331,98	2 330
12.	Zasiłki dla opiekunów łącznie z odsetkami	14 880,00	24
13.	Składki na ubezpieczenia społeczne	886 477,98	1 960
14.	Wydatki na koszty obsługi ogółem	571 731,05	x

Tabela 49. Realizacja Świadczeń Rodzinnych w 2020 r.

Źródło: UM Szubin

Z dniem 1 czerwca 2018 r. weszło w życie Rozporządzenie Rady Ministrów z dnia 30 maja 2018 r. w sprawie szczegółowych warunków realizacji rządowego programu „Dobry start” (Dz. U z 2018 r. poz. 1061), które reguluje przepisy dotyczące jednorazowego wsparcia w kwocie 300,00 zł dla uczniów rozpoczynających rok szkolny.

LICZBA UCZNIÓW ORAZ LICZBA RODZIN, KTÓRYM WYPŁACONO ŚWIADCZENIE DOBRY START W 2020 r.

Lp.	Wyszczególnienie	Dane za okres od 01-01-2020 r. do 31-12-2020 r.
1.	Liczba rodzin, które skorzystały z wypłaty świadczenia Dobry start	2 234
2.	Liczba uczniów, na których wypłacono świadczenie Dobry start	3 304

Tabela 50. Liczba uczniów oraz liczba rodzin, którym wypłacono świadczenie Dobry Start w 2020 r.

Źródło: UM Szubin

13. INSTYTUCJE KULTURY

13.1 Szubiński Dom Kultury

Rok 2020 to dla Szubińskiego Domu Kultury rok nietypowy.

W lutym rozpoczęto realizację inwestycji „Nadbudowa, przebudowa, rozbudowa i modernizacja Szubińskiego Domu Kultury przy ul. Kcyńskiej 13 w Szubinie”. Termin zbiegł się z feriami zimowymi, podczas których nastąpiła przeprowadzka i dostosowanie tymczasowych pomieszczeń do pracy. Pierwotna data zakończenia inwestycji przypadała na grudzień 2020 r. jednak z powodu pandemii wykonawca wystąpił z prośbą o przesunięcie terminu na kwiecień 2021 r.

Szubiński Dom Kultury do ogłoszenia stanu epidemii SARS-CoV-2 prowadził w formie stacjonarnej działalność w kołach i zespołach zainteresowań, wśród nich m.in: koło plastyczne dla dzieci, rękodzieło dla dzieci i dorosłych, koło wokalne, tańce dla dzieci, ognisko muzyczne - fortepian i gitara, robotyka, sekcja brydża, sekcja szachowa, zespół śpiewaczy „Jesienny kwiat”. Realizował zadania statutowe starając się swoim zasięgiem docierać do społeczeństwa Szubina i gminy.

W czerwcu po uzyskaniu pozytywnej decyzji Sanepidu, wznowiono w rygorze sanitarnym zajęcia stałe: naukę gry na fortepianie i gitarze, koła rękodzieła. W trakcie trwania epidemii SARS CoV-2 Szubiński Dom Kultury prowadził w formie on-line warsztaty dla dzieci i młodzieży, teatrzyk cieni oraz warsztaty dla pracowników obsługi świetlic.

Główne zrealizowane działania SzDK przedstawiono poniżej:

- 58 Konkurs Sztuki Ludowej Pałuk
- projekt pn. „Tropem ulic” finansowany przez Fundację Orlen,
- warsztaty wielkanocne dla dzieci z Samorządowego Przedszkola nr 2 w Szubinie,
- warsztaty z twórczości ludowej Pałuk dla dzieci w Szkole Podstawowej w Rynarzewie,
- spotkania dla dzieci: z Mikołajem w Zalesiu i Dąbrówce Słupskiej, karnawałowe w Zamościu
- konkurs pn. „Bohaterowie naszych ulic w mundurach”,
- konkurs pn. „Pałuki wierszem pisane”,
- warsztaty on-line dla dzieci i młodzieży,
- teatrzyk cieni on-line dla dzieci i młodzieży
- warsztaty on-line dla pracowników obsługi świetlic.

W ramach organizacji imprez SzDK zorganizował:

- Sylwester na Rynku w Szubinie
- 68 Turniej Par w brydżu sportowym,
- VI Memoriał Henryka Dery Spektakle pn. „Teatr w małym mieście” na płycie Targowiska Miejskiego,
- 58 Konkurs Sztuki Ludowej Pałuk,
- Koncert kolęd i pastorałek pn. „Artyści SzDK i goście”.

SzDK współtworzył i/lub wspierał technicznie szereg wydarzeń w Szubinie i gminie, m.in.:

- udostępnienie nagłośnienia i oświetlenia podczas spotkania noworocznego podsumowującego rok 2019 organizowanego przez UM w Szubinie
- występ orkiestry dętej na uroczystościach upamiętniających wybuch Powstania Wielkopolskiego
- udostępnienie przestrzeni dla organizacji 28. Finału WOŚP
- udostępnianie przestrzeni dla umożliwienia spotkań Klubu Zdrowia,
- udostępnienie i obsługa nagłośnienia podczas wręczenia Honorowego Medalu im. ks. Jana Kleina
- udostępnienie przestrzeni podczas wakacji w świetlicach wiejskich dla organizacji zajęć wakacyjnych
- udostępnienie nagłośnienia wraz z obsługą podczas imprez charytatywnych
- udostępnienie nagłośnienia podczas uroczystości Święta Wojska Polskiego
- współorganizacja Dożynek Gminnych
- udostępnienie sceny, nagłośnienia oraz oświetlenia wraz z obsługą na uroczystym otwarciu obserwatorium w Niedźwiadach.

Szubiński Dom Kultury w 2020 roku uzyskał przychody w wysokości 4 039 380,79 zł z tego:

- dotacje z budżetu gminy na swoją działalność statutową w wysokości: 1 220 000,00 zł;
- dotacje na realizację inwestycji pn.: „Nadbudowa, przebudowa, rozbudowa i termomodernizacja budynku Domu Kultury w Szubinie przy ul. Kcyńskiej 13” w wysokości 2 707 274,42 zł (dotacja celowa z Gminy Szubin: 950 589,63 zł; środki zewnętrzne: 1 756 684,79 zł)
- środki własne ze sprzedaży usług w wys. 46 083,65 zł; (przychody z wynajmów, usług: 7 025,40 zł; przychody z kół zainteresowań i sekcji: 35 564,70 zł; organizacja imprez: 3 475,00 zł; usł. ksero: 18,25 zł)
- pozostałe w wysokości: 66 022,72 zł (odsetki: 62,20 zł; darowizny: 9 197,07 zł; z rozliczenia amortyzacji 6 999,96 zł; pozostałe przychody operacyjne: 49 763,49 zł).

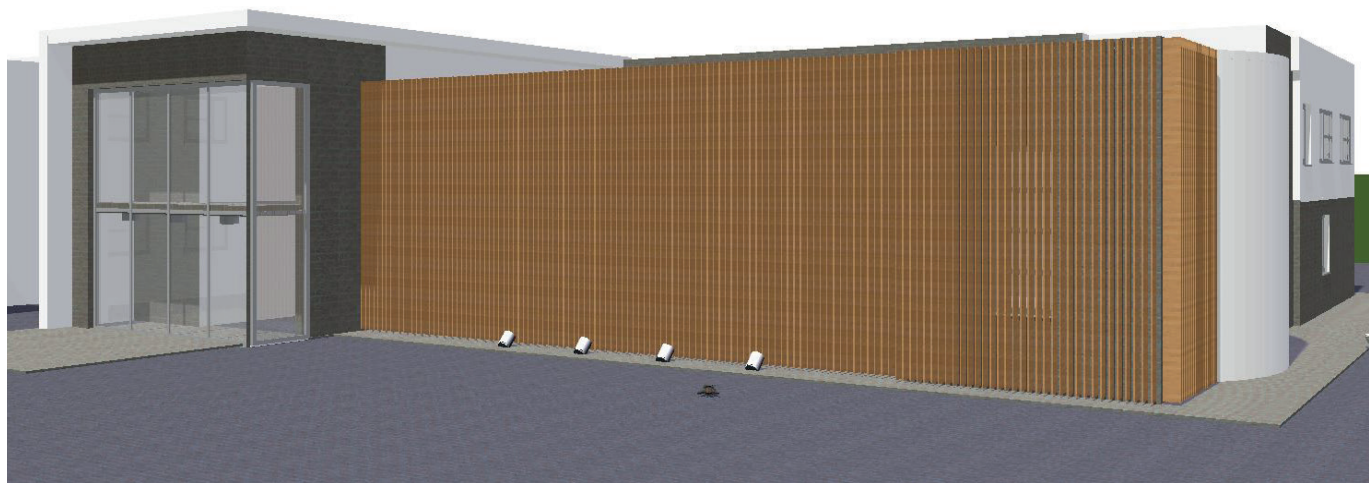

Fot. 51 projekt Szubińskiego Domu Kultury

13.2 Rejonowa Biblioteka

Celem Rejonowej Biblioteki Publicznej w Szubinie jest rozwój czytelnictwa i edukacji, gromadzenie i udostępnianie zbiorów bibliotecznych oraz promowanie lokalnych twórców.

Rejonowa Biblioteka Publiczna w Szubinie posiada sześć wiejskich filii bibliotecznych. Obsługuje 2500 czytelników oraz rzeszę kilkuset osób korzystających z imprez i realizowanych wydarzeń. **Łącznie to około 2800 osób. W bibliotece znajduje się 71 tysięcy książek, ponadto materiały audiowizualne w tym audiobooki.** Najbardziej aktywni czytelnicy mogą też korzystać z kodów dostępowych do platformy internetowej ebooków Legimi. Na miejscu dostępne są także czasopisma i gazety codzienne krajowe i regionalne, dostęp do stanowisk komputerowych z Internetem.

Biblioteka współpracuje z:

- kołem Akcji Katolickiej
- drużynami harcerskimi
- szkołami podstawowymi i ponadpodstawowymi
- szkołą specjalną
- Stowarzyszeniem Mieszkańców Gminy Szubin Szubiniacy
- Kołem Miłośników Powstania Wielkopolskiego
- przedszkolami publicznymi i niepublicznymi.

GRANTY, DOTACJE CELOWE, DAROWIZNY

Rejonowa Biblioteka Publiczna w Szubinie ponownie przystąpiła do programu Biblioteki Narodowej realizowanego ze środków finansowych Ministra Kultury i Dziedzictwa Narodowego w ramach Narodowego Programu Rozwoju Czytelnictwa.

“Priorytet 1 – Zakup nowości wydawniczych do bibliotek publicznych”

W bieżącym roku otrzymała dotację w wysokości 18 403 zł. W drugiej połowie grudnia otrzymała ze środków finansowych Ministra Kultury i Dziedzictwa Narodowego w ramach Narodowego Programu Rozwoju Czytelnictwa mikro grant na zakup (na dwanaście miesięcy) dodatkowych sześciu kodów dostępowych do cyfrowej platformy on-line z literaturą piękną o wartości 870 zł. Biblioteka otrzymała też darowiznę pieniężną w wysokości 400 zł na opłacenie występu piosenkarki.

REMONTY, MODERNIZACJE

W 2020 r. dokonano zakupu i montażu klimatyzacji w czytelni głównej RBP w Szubinie. Koszt całościowy to 17 tys. zł. W czerwcu 2020 r. zakupiono i zamontowano szyby ochronne na lada biblioteczne w Wypożyczalni dla dorosłych oraz w Oddziale dla dzieci. Koszt ogólny 2 050 zł. W grudniu 2020 r. Zakupiono za 1 745 zł. zestaw halogenów do montażu w holu górnym biblioteki by podnieść jakość prze-

strzeni wystawienniczej. W grudniu 2020 r. Rozpoczął się 2 częstkowy remont filii w Samokłeskach Dużych polegający na wyremontowaniu jednego z dwóch pomieszczeń filii lecz przy tym zmniejszono powierzchnię w/w pomieszczenia o 2/3. Remont sfinansowała gmina.

KOMPUTERYZACJA I E – USŁUGI

Katalog MAK + zawiera na 31.12.2020 r. skatalogowanych 65097 woluminów. (96%) z ogółu zbiorów RBP. Liczba wejść na stronę naszego katalogu on-line w 2020 r. wynosiła 3540. Stan księgozbioru w Rejonowej Bibliotece Publicznej w Szubinie i podległych jej filiach na 31.12.2020 r. wyniósł – 67936 egz.

PRENUMERATA I ZAKUP MATERIAŁÓW w 2020 r.

Lp.	Zakup	Ilość	Wartość
1	Książki	2 381	58 403,00
2	Prenumerata czasopism (liczba tytułów)	18	6 278,98
RAZEM		2 399	64 681,98

Tabela 51. Prenumerata i zakup materiałów w 2020 r.

Źródło: RKB Szubin

- Wypożyczalnia

Wypożyczalnia dla dorosłych w 2020 roku zarejestrowała 1021 czytelników. W tym okresie wypożyczono 21282 woluminów. Liczba odwiedzin wyniosła – 7405 czytelników. Przeciętna liczba odwiedzin wahała się w granicach 25–42 osób dziennie. Udzielono 8952 informacji. Wypożyczalnia otrzymała 155 książek w darze, część z nich trafiła na półki biblioteczne po wcześniejszym opracowaniu i zainwentaryzowaniu, reszta zasilła półki z księgozbiorem „Czytelnicy – czytelnikom”.

WYPOŻYCZENIA - UDOSTĘPNIANIE NA MIEJSCU

Nazwa placówki	Odwiedziny w czytelni	Udostępnianie na miejscu			Wykorzystanie komputerów
		książki	czasopisma	razem	
Oddział	1 714	2 251	3 045	5 296	160
Wypożyczalnia	0	0	0	0	0
RBP w Szubinie	1 714	2 251	3 045	5 296	160
Filia w Chomętowie	590	1 025	56	1 081	122
Filia w Królikowie	141	33	27	60	81
Filia w Rynarzewie	139	0	139	139	1
Filia w Samokłeskach	728	210	74		515
Filia w Słonawach	543	592	46	638	42
Filia w Zamościu	114	202	35	237	0
Filie ogółem	2 255	2 062	377	2 439	761
Ogółem RBP z filiami	3 969	4 313	3 422	7 735	921

Tabela 52. Wypożyczenia: udostępnianie na miejscu.

Źródło: RKB Szubin

FORMY PROMOCJI BIBLIOTEKI I CZYTELNICTWA

Rejonowa Biblioteka Publiczna w Szubinie rozpoczęła w tym roku działania kulturalne zgodnie z założonym planem rocznym wydarzeń i imprez na 2020 r. Jednak pojawienie się zagrożenia epidemicznego w połowie marca zmusiło do modyfikacji planów. Wiele z nich zostało odwołanych. Inne przeprowadzono on-line. Jeszcze inne znalazły swoje miejsce na stronach internetowych biblioteki w tym stronie facebooka RBP i na stronach lokalnych portali. Opierając się na wytycznych Biblioteki Narodowej Dyrektor RBP przygotował regulamin i procedury postępowania przy organizacji wydarzeń kulturalnych. Zawarte zostały w zarządzeniu Dyrektora RBP 13/20 z dn. 12 czerwca.

- Oddział dla dzieci RBP w Szubinie

STYCZEŃ

- 13.01.2020 "Książki, które aż się proszą o wygodny fotel" - impreza literacka.
- 24.01.2020 „Ważniaki- Superbohaterowie- Dziadek i Babcia”- spotkanie.
- 28.01.2020 "Jak można zaprzyjaźnić się z zimą? Ciepło- zimno"zimowe opowieści -spotkanie pierwsze.
- 29.01.2010 „No to gramy!!!. Deski, czyli zabawy muzyczne.
- 30.01.2020 „Opowiadamy o bardzo głodnej gąsienicy - zabawa literacka.
- 31.01.2020 Spotkanie z podróżnikami i ich psami.

LUTY

- 4.02.2020 „Piosenka i teatr”- spotkanie.
- 5.02.2020 „Mania układania- zabawy z literkami” - spotkanie.
- 6.02.2020 „ Dziś Artystycznie” - zajęcia plastyczne.
- 7.02.2020 „Maskarada w bibliotece”.
- 10.02.2020 „Nasz skarb - język polski” - impreza słowna z okazji Międzynarodowego Dnia Języka Ojczystego.
- 10-12.02.2020 „Justyna Bednarek”- spotkanie pierwsze.

MARZEC

- 4.03.2020 „Nasz gość- Justyna Bednarek”- spotkanie drugie.

LIPIEC – SIERPIEŃ

Cykl zajęć kulturalno – rekreacyjnych z dziećmi młodszymi w ramach akcji „Lato w Bibliotece” w cyklu 8 spotkań łącznie wzięło udział 40 dzieci.

SIERPIEŃ

18.08.2020 Festyn dla dzieci młodszych zorganizowany i przeprowadzony przy wiodącej roli grupy animacyjnej „ Animilandia”.

WRZESIEŃ

- 21.09.2020 „Przedszkolaki świętują” - spotkanie literackie.
- 20 września obchodzimy Dzień Przedszkolaka. Tygryski z Przedszkola nr 2 odwiedziły Bibliotekę.
- 19.09.2020 „Gra miejska”- zajęcia edukacyjne. Biblioteka była partnerem projektu Muzeum Ziemi Szubińskiej „Wojna polsko-bolszewicka i jej wielkopolski ślad”, zorganizowanego z okazji 100-lecia Bitwy Warszawskiej.

PAŹDZIERNIK

Realizacja konkursu plastycznego poświęconego książce Pippi Långstrump.

LISTOPAD – GRUDZIĘN

Przygotowano i przekazano pakiet książek dla Przedszkola Słoneczko w Szubinie.

- Czytelnia RBP

STYCZEŃ

- 17.01.2020 Z okazji zbliżającej się 101 rocznicy wybuchu Powstania Wielkopolskiego w Rejonowej Bibliotece Publicznej w Szubinie odbyła się pogadanka historyczna poświęcona walkom o Szubin.

LUTY

- 21.02.2020 Spotkanie z podróżnikami: „ Na UAZACH na Nordkapp”.

- 25.02.2020 Spotkanie członków Dyskusyjnego Klubu Książki .

MARZEC

- 04.03.2020 Szubińska biblioteka nie zapomina o Narodowym Dniu Pamięci Żołnierzy Wyklętych obchodzonym 1 marca. Z tej okazji w Rejonowej Bibliotece Publicznej w Szubinie odbyły się dwie lekcje historyczne ilustrowane filmem paradokumentalnym.

MAJ

- 24.05.- 04.09. 2020 Przygotowano i otwarto dużą, retrospektywną wystawę z okazji 100-lecia urodzin Jana Pawła II zawierającą obszerne zbiory książek, dokumentów, oryginalnych listów dzieci do Jana Pawła II, medali pamiątkowych i płyt z nagraniami homilii, zdjęć dokumentalnych, a także fotografów i pamiątek.

LIPIEC

- 3.07.2020. Azja z Filipem Nikodemem.

SIERPIEŃ

- 22.08.2020 Spotkanie z podróżnikiem Arturem Wysockim pt. „ Rowerem do Mongolii”.

WRZESIEŃ

- 5.09. Gala wręczenia Honorowego Medalu im. ks. Jana Kleina.

- 08.09.2020 Wykład z pokazem multimedialnym dotyczący relikwii i relikwiarzy autorstwa Anny Sergott.

- 15.09.2020 Spotkanie z wybitnym reportażystą, pisarzem, zdobywcą nagrody Nike Mariuszem Szczygłem.

- 21.09.2020 Warsztaty fotograficzne dla uczniów Liceum Ogólnokształcącego w Szubinie.

PAŹDZIERNIK

- 23. 10. 2020. Spotkanie z Dominikiem Księżkim redaktorem naczelnym Tygodnika Lokalnego Pałuki.

- Galeria „Na Piętrze”

STYCZEŃ

- 17.01.2020 Wernisaz malarstwa Krystyny i Mirosława Banachów w galerii “Na Piętrze”.

MAJ - LIPIEC

Wystawa malarstwa i grafiki artystki Haliny Marii Matyki.

LIPIEC - LISTOPAD

Wystawa akwareli Wiesławy Mikulskiej artystki – plastyka z grupy Pama s’.

GRUDZIEŃ

Malarstwo Marii Silskiej, malarki członkini Związku Artystów Plastyków w Poznaniu.

LUTY - CZERWIEC

- 18.02 2020 Grupa Flesz rozpoczęła wiosenny sezon wystawą tatuaży i murali. " Żywe i Martwe Obrazy" autorstwa Małgorzaty Staszak, Iwony Dudek, Danuty Rzeszowskiej, Kamili Niedzwiedzkiej autorki plakatu, Doroty Magdziarz Alicji Horbatiuk, Mirosława Rzeszowskiego i Andrzeja Wrony

LIPIEC -SIERPIEŃ

Wystawa zdjęć Filipa Nikodema z kilku miesięcznej wyprawy po Azji.

WRZESIEŃ - PAŹDZIERNIK

Festiwal w Sewilli wystawa fotografii i malarstwa Ewy Gbiorczyk.

15 LISTOPAD - GRUDZIEŃ

Wystawa zbiorowa grupy fotograficznej Flesz pt. Niedaleko.



Fot. 52 Rejonowa Biblioteka Publiczna w Szubinie

Źródło: Foto. własna



Fot. 53 Rejonowa Biblioteka Publiczna w Szubinie

Źródło: Foto. własna

13.3 Muzeum Ziemi Szubińskiej im. Zenona Erdmanna

Zbiory Muzeum wynoszą około 36 881 pozycje, które zinwentaryzowano w trzech działach: Sztuka, Etnografia, Historia. Podczas ograniczeń związanych z zamknięciem sal muzealnych dla zwiedzających i ograniczeniami w organizowaniu wydarzeń kulturalnych, pracownicy muzeum, a także stażyści uzupełniali wpisy w programie komputerowym.

- Muzeum realizowało swe zadania w ograniczonym przez pandemię zakresie, co wynikało z odgórnych zarządzeń i wytycznych. Na bieżąco zapoznawano się z aktualizacjami i zaleceniami Ministerstwa Kultury i Dziedzictwa Narodowego, a zgodne z nimi podejmowane działania uzgadniano z Powiatową Stacją Sanitarno-Epidemiologiczną w Nakle nad Notecią i organem prowadzącym.

- Z powodu ograniczeń i zamknięcia dla zwiedzających placówek muzealnych muzeum odwiedziło około 2 482 osób. Byli to między innymi: zwiedzający, uczestnicy spotkań i prelekcji, lekcji muzealnych, konkursów, korzystający z materiałów zgromadzonych w archiwum Muzeum. Do tej liczby nie wliczono osób, które uczestniczyły w wydarzeniach organizowanych w kościele. Ważnym elementem, który pozwolił muzeum realizować swoją misję były wystawy w przestrzeni publicznej, które prezentowane były na szubińskim rynku.

- Muzeum ma swoje strony internetowe, na których zawarte są informacje o działalności Muzeum, a także za pośrednictwem których wymieniane zostają informacje z miłośnikami ziemi szubińskiej z kraju i zagranicy. Muzeum prowadzi także strony za pośrednictwem portali społecznościowych.

Nazwy stron: www.muzeum.szubin.net; www.powstanie.szubin.net; www.bip.muzeum.szubin.net.

Informacje dotyczące Muzeum i także wydarzeń lokalnych umieszczane są na portalu www.szubin.pl.

- Wystawy i ekspozycje

1. W salach wystawienniczych w 2020 r. czynne były w Muzeum ekspozycje stałe:

- Sędziwój z Szubina i jego zamek. Wystawę uzupełniono o nową gablotę – 1 sztuka.
- Powstanie Wielkopolskie na ziemi szubińskiej, zakupiono gabloty – 3 sztuki.
- Związek Harcerstwa Polskiego na ziemi szubińskiej.
- II wojna światowa i obozy jenieckie.
- Kultura materialna Pałuk.

2. Prezentowano wystawy plenerowe na szubińskim rynku. W związku z dewastacjami wystaw podjęto decyzję o drukowaniu wystaw na płycie wzmocnionej DIBOND. Wykorzystanie płyt wzmocnionych zniwelowało dewastacje. Zewnętrzna forma prezentacji została przez muzeum wykorzystana podczas ograniczeń związanych z pandemią i wytycznymi Ministerstwa Kultury i Dziedzictwa Narodowego w Warszawie.

Powstanie Wielkopolskie 1918-1919, 650 lat szubińskiej Fary, Wojna polsko-bolszewicka 1919-1921, Wesołych Świąt i Szczęśliwego Nowego Roku.



Fot. 54 gabloty na rynku w Szubinie

Źródło: Muzeum Ziemi Szubińskiej

Dodatkowo Muzeum zaprezentowało wystawę pt. Dla Ciebie Polsko i dla Twojej chwały podczas Narodowego Dnia Pamięci Żołnierzy Wyklętych w lasku Wesółka. W ramach wypożyczeń między placówkami wystawy czasowe i eksponaty z zasobów szubińskiego muzeum prezentowane były przez:

- Stowarzyszenie Historyczne w Kcyni;
- Szkołę Podstawową w Rynarzewie;
- Muzeum Solca im. Księcia Przemysława w Solcu Kujawskim;
- Muzeum Ziemi Krajeńskiej w Nakle nad Notecią.

4. W wyżej wymienionym czasie Muzeum prezentowało w swojej siedzibie wystawy czasowe. Część z planowanych ekspozycji czasowych nie została zrealizowana z przyczyn związanych z ograniczeniami dotyczącymi pandemii.

- Wystawa na bazie zbiorów własnych, depozytów i materiałów z zasobu Biblioteki Narodowej pt. Pomnik nad mogiłą Powstańców Wielkopolskich 1918–1919 w Szubinie. **Termin prezentacji: styczeń-luty.**
- Wystawa na bazie depozytów pt. Międzynarodowa Wystawa Prac Artystów Zawodowych. Wystawa zorganizowana we współpracy z Powiatem Nakielskim i Powiatem Elbe-Elster.
- Wystawa na bazie zbiorów BN pt. Wesółych Świąt! W. Boratyński. **Termin prezentacji: marzec.**
- Wystawa na bazie depozytów pt. Kwiaty autorstwa Heleny Wyrzykowskiej. **Termin prezentacji: marzec.**
- Wystawa na bazie zbiorów pt. Ojciec Święty - Jan Paweł II. **Termin prezentacji: maj-czerwiec.**
- Wystawa plakatów pt. Rok 1920 w plakacie. **Termin prezentacji: sierpień-listopad.**
- Wystawa w formie roll-up na bazie zbiorów własnych i depozytów pt. Wojna polsko-bolszewicka i jej wielkopolski ślad. **Termin prezentacji: wrzesień-listopad.**
- Wystawa udostępniona przez Instytutu Pamięi Narodowej pt. Wrzesień 1939. Polska wobec niemieckiej i sowieckiej agresji. **Termin prezentacji: wrzesień.**
- Wystawa na bazie zbiorów depozytu autorki Hanny Zawadzkiej-Pleszyńskiej pt. Zamiast. **Termin prezentacji: październik-grudzień.**
- Wystawa na bazie zbiorów własnych zrealizowana we współpracy z Szubińskim Towarzystwem Kulturalnym pt. Ich poświęcenie – nasza pamięć. **Termin prezentacji: grudzień.**

13.4 Muzeum WODNIK

Stare kombinezony do nurkowania, maski, butle tlenowe, fajki, wyposażenie osobiste nurka, zdjęcia, a nawet książki o tematyce marynistycznej. Wszystko to można zobaczyć w Muzeum „Wodnik” przy ul. Winnica w Szubinie. Muzeum założył Roman Berendt. Zaczął nurkować w 81'. Była to miłość od pierwszego zanurzenia. Nurkował w wojsku, a potem swoją pracę również związał z nurkowaniem. Był zatrudniony w Jednostce Ratowniczo-Gaśniczej nr 1 Państwowej Straży Pożarnej w Bydgoszczy na stanowisku kierownika robót nurkowych. Każdą zarobioną złotówkę odkładał na nowy sprzęt do nurkowania. Kiedy kupował nowy, nie pozbywał się starego. Dzięki temu domowa kolekcja rosła. Kiedy stała się duża, Roman Berendt zdecydował, że pokaże to wszystko ludziom nie związanym na co dzień z nurkowaniem. W swoim domu stworzył Muzeum „Wodnik”. Udostępnia je wszystkim, którzy chcą poznać historię i tajniki nurkowania. Pokazuje i opowiada o nurkowaniu przedszkolakom, uczniom i dorosłym. Obok sprzętu do nurkowania, w muzeum znajdują się też elementy wyposażenia strażackiego. Najstarszym eksponatem jest nóż nurka z końca XIX wieku.



Fot. 55 Muzeum „Wodnik” w Szubinie

Źródło: www.szubin.pl

Fot. 56 Muzeum „Wodnik” w Szubinie

Źródło: www.szubin.pl

Fot. 57 Muzeum „Wodnik” w Szubinie

Źródło: www.szubin.pl

14. WSPÓŁPRACA Z ORGANIZACJAMI POZARZĄDOWYMI I OCHRONA ZDROWIA

14.1 Organizacje pozarządowe

Roczny program współpracy Gminy Szubin z organizacjami pozarządowymi oraz innymi podmiotami prowadzącymi działalność pożytku publicznego na rok 2020 został uchwalony 28 listopada 2019 r. uchwałą Nr XIV/120/19 Rady Miejskiej w Szubinie, na podstawie ustawy z dnia 24 kwietnia 2003 r. o działalności pożytku publicznego i o wolontariacie. Program określił politykę władz Gminy wobec organizacji pozarządowych oraz innych uprawnionych podmiotów prowadzących działalność pożytku publicznego na terenie Gminy Szubin.

W 2020 roku założono kontynuację celów rozpoczętych w latach poprzednich, w szczególności w zakresie: kształtowania demokratycznego ładu społecznego w środowisku lokalnym poprzez budowanie partnerstwa między organami administracji samorządowej, a organizacjami pozarządowymi, służącego do lepszego rozpoznawania i zaspakajania potrzeb społecznych w sposób skuteczny i efektywny.

WYKAZ ORGANIZACJI POZARZĄDOWYCH ORAZ WYSOKOŚĆ OTRZYMANYCH KWOT DOTACJI

Pomoc społeczna w tym pomoc rodzinom w trudnej sytuacji życiowej oraz wyrównanie szans tych rodzin i osób poprzez przygotowanie i wydawanie ciepłego posiłku osobom - mieszkańcom gminy Szubin, które własnym staraniem nie mogą go sobie zapewnić - kwota dotacji 50 000,00 zł		
Parafialna Oddział Akcji Katolickiej przy Parafii św. Andrzeja Boboli w Szubinie	30.01.2020-31.12.2020	49 000,00 zł
Nauka, edukacja, ekologia i wychowanie - kwota dotacji 20 000,00 zł		
Stowarzyszenie „Nasza Nadzieja”	17.02.2020-31.10.2020	4 000,00 zł
Pałucko - Pomorskie Stowarzyszenie Astronomiczno - Ekologiczne	13.03.2020-16.11.2020	6 000,00 zł
Stowarzyszenie Mieszkańców gm. Szubin „Szubiniacy”	26.02.2020 - 31.12.2020	489,49 zł
Stowarzyszenie „Nasz Zamość”	06.03.2020 - 31.08.2020	6 000,00 zł
Stowarzyszenie Przyjaciół Liceum w Szubinie	17.02.2020 - 30.11.2020	550,00 zł
Wspieranie i upowszechnianie kultury fizycznej i sportu poprzez prowadzenie z dziećmi, młodzieżą i dorosłymi zajęć treningowych, organizowanie zawodów oraz imprez sportowych o zasięgu lokalnym i ponad lokalnym, udział w zawodach w ramach współzawodnictwa sportowego- kwota dotacji 265 000,00		
Uczniowski Klub Sportowy „Szachowa Dwójka”	17.02.2020-31.12.2020	3 159,00 zł

Stowarzyszenie „Pantery Szubin”	13.03.2020-31.12.2020	8 000,00 zł
Uczniowski Klub Sportowy „Pelikan Szubin”	25.02.2020-31.12.2020	8 000,00 zł
Uczniowski Klub Sportowy” Wyspiański Szubin”	25.02.2020-31.12.2020	19 998,40 zł
Ludowy Zespół Sportowy „Victoria Kołaczkowo”	20.02.2020-31.12.2020	8 092,76 zł
Ludowy Zespół Sportowy „ZIELONI Zalesie”	20.02.2020-31.12.2020	8 216,18 zł
Ludowy Zespół Sportowy „HUTNIK Tur”	20.02.2020-31.12.2021	8 187,22 zł
Ludowy Zespół Sportowy „ISKRA Zamość- Rynarzewo”	27.07.2020-31.12.2020	3 000,00 zł
Ludowy Klub Sportowy” SZUBINIANKA”	14.02.2020-31.12.2020	136 901,86 zł
Ludowy Uczniowski Klub Sportowy „LUKS Kołaczkowo”	17.02.2020-31.12.2020	13 000,00 zł
Ognisko TKKF Instalator-Pelikan	20.02.2020-31.12.2020	4 000,00 zł
Uczniowski Klub Biegacza im. Stefana Bąka	20.02.2020-31.12.2020	25 905,00 zł
Wspieranie i upowszechnianie kultury fizycznej i sportu poprzez organizacje letnich, zimowych obozów sportowych dla dzieci i młodzieży- kwota dotacji 20 000,00 zł		
Uczniowski Klub Biegacza im. Stefana Bąka	06.07.2020-31.08.2020	5 946,88 zł
Profilaktyka uzależnień, reintegracja społeczna osób uzależnionych od alkoholu i innych środków psychoaktywnych-kwota dotacji 40 000,00 zł		
Towarzystwo Promocji Zdrowia Psychicznego	10.02.2020-31.12.2020	39 636,00 zł
Przeciwdziałanie uzależnieniom i patologiom społecznym obejmującą terapię osób uzależnionych i współuzależnionych oraz wsparcie w utrzymaniu abstynencji- kwota dotacji 160 000,00 zł		
Towarzystwo Promocji Zdrowia Psychicznego	10.02.2020-31.12.2020	32 580,00 zł
Polskie Towarzystwo Zapobiegania Narkomanii	20.02.2020-31.12.2020	7 600,00 zł
Organizacja wypoczynku letniego w formie półkolonii dla dzieci i młodzieży na terenie gminy Szubin w roku 2020r. z programem profilaktyki zdrowotnej - kwota dotacji 55 000,00 zł		
Stowarzyszenie Szeroki Horyzont	15.05.2020-31.12.2020	53 614,00 zł
Organizacja obozu letniego z programem profilaktycznym dla 45 dzieci i młodzieży z gminy Szubin w 2020 roku- kwota dotacji 55 000,00 zł		
Stowarzyszenie Szeroki Horyzont	16.06.2020-31.12.2020	53 000,00 zł

Tabela 53. Wykaz organizacji pozarządowych oraz wysokość otrzymanych kwot dotacji.

Z uwagi na nadzwyczajną sytuacją w kraju, trwającym od marca 2020 roku do końca 2020 roku stanem epidemicznym spowodowanym pandemią COVID-19:

- nie została złożona żadna oferta w ramach otwartego konkursu ofert pn. „Działalność na rzecz osób niepełnosprawnych, poprzez działania integrujące, rekreacyjne, zwiększające aktywność społeczną i zawodową osób niepełnosprawnych, przeciwdziałające wykluczeniu społecznemu, likwidujące bariery, ograniczające skutki niepełnosprawności, działania na rzecz wzmocnienia współpracy środowisk i tworzenia warunków do zachowania samodzielności i niezależności osób niepełnosprawnych, promowanie aktywności osób niepełnosprawnych w różnych dziedzinach życia społecznego i zawodowego.

- nie ogłoszono otwartego konkursu na zadanie pn. „Wspieranie przedsięwzięć rewitalizacyjnych:

1. w sferze środowiskowej poprzez działania skierowane do mieszkańców Osiedla Stare Miasto w Szubinie, o charakterze informacyjno – edukacyjnym w formie warsztatów, szkoleń, prelekcji, konkursów o tematyce ekologicznej, rozwijających świadomość ekologiczną mieszkańców,

2. w sferze społecznej poprzez działania skierowane do mieszkańców Osiedla Stare Miasto w Szubinie, Sołectwo Samokłęski Małe oraz Sołectwo Żurczyn, o charakterze cyklicznych działań na rzecz poprawy zdrowia, kondycji fizycznej i aktywności społecznej seniorów m.in. profilaktyka zdrowotna, spotkania ze specjalistami, działania informacyjne, ćwiczenia fizyczne, rozwój pasji i zainteresowań, promowanie aktywnych form spędzania czasu wolnego, etc.”

- Zrezygnowano z podpisania umów na realizację zadania otwartego konkursu ofert pn. „Wspieranie i upowszechnianie kultury fizycznej i sportu poprzez organizację letnich, zimowych obozów sportowych dla dzieci i młodzieży”

14.2 Ochrona zdrowia

14.2.1 Punkty medyczne

APTEKI
Apteka „Dbam o Zdrowie” Szubin
Apteka „ALBA” Szubin
Apteka „DR. MAX” Szubin
Punkt Apteczny „CENTRUM” Rynarzewo
Apteka „Nad Notecią” Tur
Przychodnie lekarskie
Niepubliczny Zakład Opieki Zdrowotnej „Lekarz Domowy” w Szubinie
„MEDYK” SP. Z O. O. w Szubinie
Gabinet Lekarski i Zabiegowy w Turze
Gabinet Lekarski i Zabiegowy w Rynarzewie
Gabinet Lekarski w Królikowie
Gabinet Lekarski w Chomętowie
Nowy Szpital w Nakle i Szubinie

Tabela 54. Punkty medyczne w Gminie Szubin.

Źródło: Um Szubin

14.2.2 Program Profilaktyki, Rozwiązywania Problemów Alkoholowych i Przeciwdziałania Narkomanii

Działania podejmowane w związku z realizacją programu z zakresu ochrony zdrowia są ważnym obszarem wpływającym na sytuację mieszkańców gminy. Wydatki poniesione w tym zakresie dotyczyły przede wszystkim zadań określonych w Gminnym Programie Profilaktyki, Rozwiązywania Problemów Alkoholowych i Przeciwdziałania Narkomanii dla gminy Szubin na 2020 rok.

Działania te realizowane były na podstawie uchwały nr XV/135/19 Rady Miejskiej w Szubinie z dnia 30 grudnia 2019 r. w sprawie przyjęcia Gminnego Programu Profilaktyki, Rozwiązywania Problemów Alkoholowych i Przeciwdziałania Narkomanii dla gminy Szubin na rok 2020.

W zakresie realizacji gm. Programu Profilaktyki, Rozwiązywania Problemów Alkoholowych i Przeciwdziałania Narkomanii w okresie od 01 stycznia do 31 grudnia 2020 roku wydano:

I. Działania z funduszu profilaktyki i rozwiązywania problemów alkoholowych to m.in.:

1. dofinansowanie organizacji obozu zimowego z programem profilaktycznym w Poroninie dla członków Uczniowskiego Klubu Sportowego „Wyspiański” Szubin
2. dofinansowanie organizacji obozu zimowego z programem profilaktycznym w Zakopanem dla członków Uczniowskiego Klubu Biegacza im. St. Bąka
3. dofinansowanie uczestnictwa dzieci (dziewczynek) w zajęciach profilaktycznych realizowanych w trakcie wyjazdu na obóz zimowy w Szklarskiej Porębie członków Stowarzyszenia Pantery Szubin
4. dofinansowanie uczestnictwa dzieci (chłopców) w zajęciach profilaktycznych realizowanych w trakcie wyjazdu na obóz zimowy w Szklarskiej Porębie członków LKS Szubinianka Szubin
5. dofinansowanie specjalistycznego szkolenia – Studium Pracy z Osobami Stosującymi Przemoc dla Zastępcy Przewodniczącego Zespołu Interdyscyplinarnego w Szubinie
6. sfinansowanie udziału członka GKRPA w szkoleniu pt. Kontrola Punktów Sprzedaży kompendium wiedzy z zakresu kontroli punktów sprzedaży napojów alkoholowych
7. wynajem sali w Spółdzielni Mieszkaniowej na zorganizowane spotkanie dot. profilaktyki zdrowotnej
8. sfinansowanie dyżurów online socjoterapeuty, terapeuty, psychoterapeuty z Nakielskiego Ośrodka Terapii Uzależnień KOLIBER Filia w Szubinie, w okresie 21-05-2020 do 30-06-2020 r.
9. Sfinansowanie kursu dla pełnomocnika GKRPA
10. dofinansowanie uczestnictwa dzieci (dziewczynek) w zajęciach profilaktycznych realizowanych w trakcie wyjazdu na obóz letni, członków Stowarzyszenia Pantery Szubin
11. dofinansowanie uczestnictwa dzieci (chłopców) w zajęciach profilaktycznych realizowanych w trakcie wyjazdu na obóz letni, członków LKS Szubinianka Szubin
12. dofinansowania projektu „Lato w bibliotece” organizowanego w Bibliotece Publicznej w Szubinie
13. dofinansowania spotkania z reporterem M. Szczygłem nt. promowania zdrowego trybu spędzania czasu wolnego w Rejonowej Bibliotece Publicznej w Szubinie dla mieszkańców gminy Szubin
14. dofinansowanie wyjazdów na basen dla dzieci z Zespołu Szkół Specjalnych w Szubinie, w ramach realizowanego projektu szkolnego z elementami profilaktyki
15. dofinansowanie turnusu rehabilitacyjnego dla grupy uczniów z Zespołu Szkół Specjalnych w ośrodku Proton w Kołobrzegu
16. sfinansowanie rekomendowanego programu profilaktycznego
17. sfinansowanie warsztatów profilaktycznych dot. uzależnień oraz zagrożeń wynikających ze spędzania wolnego czasu w wirtualnej rzeczywistości, skierowanych do uczniów SP w Rynarzewie
18. wydruk profilaktycznej gazetki szkolnej tworzonej przez uczniów SP nr 1 w Szubinie
19. dofinansowanie uczestnictwa 7 os. dorosłych w XXIX ogólnopolskim letnim zlocie rodzin abstynenckich
20. dofinansowanie obozu sportowo profilaktycznego dla 42 dzieci z Gminy Szubin w wieku 10 – 15 lat w terminie 21-28 sierpnia 2020 roku w „Dworku Wymysłowo” w Borach Tucholskich
21. uczestnictwo w zadaniu o nazwie – Kujawsko – Pomorska Niebieska Linia Pogotowie dla Ofiar Przemocy w Rodzinie w roku 2020
22. dotacja dla Stowarzyszenia Szeroki Horyzont zgodnie z umową nr GKRPA.526.2.1.2020 na realizację zadania publicznego „Półkolonie z programem zajęć profilaktycznych”

23. dotacja dla Stowarzyszenia Szeroki Horyzont zgodnie z umową nr GKRPA.526.2.2.2020 na realizację zadania publicznego „Obóz letni z programem zajęć profilaktycznych”

II. Działania z funduszu przeciwdziałania narkomanii:

1. dotacja dla PTZN zgodnie z umową nr GKRPA.526.1.14.2020 na realizację zadania publicznego „Punkt konsultacyjny dla os. zażywających środki psychoaktywne i ich rodzin”

2. dotacja dla Towarzystwa Promocji Zdrowia Psychicznego zgodnie z umową nr GKRPA.526.1.2.2020 na realizację zadania publicznego „Bezpieczna rodzina”, oraz umową nr GKRPA.526.1.3.2020 na realizację zadania publicznego „Trzeźwość bliżej nas”.

15. AKTYWNOŚĆ OBYWATELSKA

W 2020 r. odbyły się wybory na Prezydenta RP:

Data wyborów: I tura - 28.06.2020 r.

- 19 stałych obwodów głosowania, 1 odrębny obwód
- 167 Członków Obwodowych Komisji Wyborczych
- 18 632 osób uprawnionych do głosowania
- 11 067 liczba oddanych głosów
- frekwencja 59,40 %

Data wyborów: II tura - 12.07.2020 r.

- 19 stałych obwodów głosowania, 1 odrębny obwód
- 167 Członków Obwodowych Komisji Wyborczych
- 18 450 osób uprawnionych do głosowania
- 11 715 liczba oddanych głosów
- frekwencja 63,48 %

Komisje terminowo rozpoczęły i zakończyły głosowanie. Najczęstsze zgłaszane przez członków komisji problemy dotyczyły dopisywania wyborców do spisu, głosowania na podstawie zaświadczenia, głosowania przez pełnomocnika.



16. UDOGODNIENIA DLA MIESZKAŃCÓW

W Gminie Szubin wydawane są 3 rodzaje kart dzięki którym mieszkańcy mogą uzyskać zniżki na usługi i świadczenia lokalne. Są to:

- Ogólnopolska Karta Dużej Rodziny

W okresie od 01-01-2020 r. do 31-12-2020 r. w gm. Szubin zrealizowano 139 wniosków, z czego dotyczyły one:
- 35 - dodanie nowej rodziny do programu, 63 - dodanie nowej rodziny dla rodzin składających się wyłącznie z rodziców, 1 - nowa osoba w rodzinie, 7 - uzupełnienie rodziny, 8 - przedłużenie karty, 11 przyznanie duplikatów kart, 14 - przyznanie dodatkowej formy karty.

W okresie od 01-01-2020 r. do 31-12-2020 r. - wydano 375 karty, z tego 235 dla rodziców i 140 dla dzieci.

Od momentu wprowadzenia ogólnopolskich kart dużej rodziny w Gminie Szubin do dnia 31-12-2020 łącznie 778 rodzin otrzymało takie karty. Składają się na nie 2 838 osób, w tym 1 418 to rodzice/opiekunowie i 1 420 to dzieci.

- Szubińska Karta Seniora 60+

Obowiązuje na terenie Gminy Szubin. W karcie seniora w 2020 r. brało udział 24 partnerów. W ramach Szubińskiej Karty Seniora 60+” Burmistrz Szubina zawarł z partnerami 24 porozumienia o współpracy, z tego 19 partnerów z gminy Szubin przyłączyło się do Metropolitarnej Karty Seniora 60+”. Na dzień 31.12.2020 wydano 905 „Szubińskich Kart Seniora 60+”

- Metropolitalna Karta Seniora 60+

Obowiązuje na terenie Metropolii Bydgoszcz - w skład metropolii wchodzi gminy Barcin, Białe Błota, Bydgoszcz, Dąbrowa Chełmińska, Dobrcz, Kcynia, Koronowo, Łabiszyn, Mrocza, Nakło nad Notecią, Nowa Wieś Wielka, Osielsko, Pruszcz, Rojewo, Sadki, Sicienko, Solec Kujawski, Szubin, Żnin, oraz Powiat Bydgoski i Nakielski. Na dzień 31.12.2020 wydano 708 „Metropolitarnych Kart Seniora 60+”.



- SMS-owy system powiadamiania mieszkańców (działający do końca 2020 r.)

Na dzień 1.12.2020 r. z powiadomień korzystało 940 użytkowników, co kosztowało gminę w okresie 1.01.2020 r.-1.12.2020 r. 11 087,99 zł. Z końcem roku Gmina Szubin zrezygnowała z współpracy z Materna Communications, która obsługiwała system SMS-owy.

- Aplikacja mobilna „BLISKO”

Za pomocą systemu mieszkańcy otrzymują informacje o awariach i ostrzeżeniach, świadczeniach rodzinnych, gospodarce odpadami, wydarzeniach i sporcie.

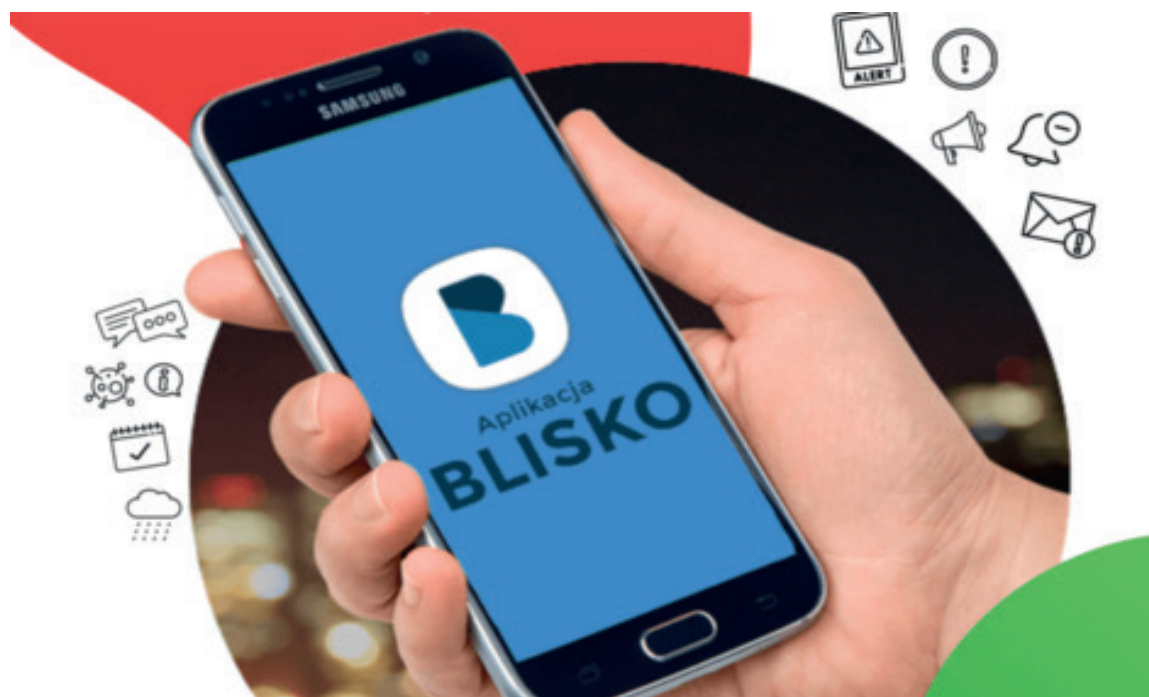

Źródło: www.szubin.pl

17. DZIAŁALNOŚĆ BURMISTRZA SZUBINA

17.1 Najważniejsze wydarzenia

DATA	WYDARZENIE
Styczeń	
10 stycznia	W restauracji Saga w Zamościu odbyło się spotkanie noworoczne, na którym przedstawiono inwestycje zrealizowane w roku 2019 oraz omówiono plany i cele na rok 2020.
11 stycznia	Uroczystie odsłonięto replikę pomnika mogiły Powstańców Wielkopolskich na cmentarzu w Szubinie.
22 stycznia	Dwaj producenci rolni działający na terenie gminy Szubin zostali laureatami 17. edycji Konkursu ROLNIK POMORZA i KUJAW 2019. 11 stycznia 2020 r. podczas uroczystej gali Konkursu w Filharmonii Pomorskiej im. I. J. Paderewskiego w Bydgoszczy nagrody odebrali: Pan Stanisław Błażejowski – zarządca Przedsiębiorstwa Agropin w Pińsku – zdobywca tytułu „ROLNIK POMORZA I KUJAW 2019” w kategorii: gospodarstwa wielkotowarowe, nominowany do konkursu przez Gminę Szubin, Pan Józef Bączek – producent rolny z Wymysłowa i wieloletni Sołtys Sołectwa Stary Jarużyn, który został uhonorowany przez Ministra Rolnictwa i Rozwoju Wsi odznaką „ZASŁUŻONY DLA ROLNICTWA”. 22 stycznia w siedzibie Urzędu Miejskiego w Szubinie, Burmistrz Szubina uroczystie podziękował laureatom.

Luty	
18 lutego	Złożono wiązanki pod pomnikiem w Zamościu upamiętniającym zdobycie niemieckiego pociągu pancernego przez Powstańców Wielkopolskich w 1919 r.
24 lutego	Dwie grupy przedszkolne Muchomorki i Motylki z Samorządowego Przedszkola nr 3 w Szubinie odwiedziły UM w Szubinie.
	W lutym uruchomiono odświeżoną wersję portalu miejskiego www.szubin.pl. Strona jest dostosowana do wszystkich urządzeń typu smart. Na głównej stronie stworzono 4 newsbazy, gdzie znajdują się aktualne informacje dotyczące sytuacji w gminie w związku z panującą epidemią koronawirusa.
Marzec	
1 marca	Odbył się Bieg Tropem Wilczym Pamięci Żołnierzy Wyklętych, który Burmistrz Szubina objął bezpłatnym Honorowym Patronatem Burmistrza Szubina.
5 marca	Uczniowie klas VII i VIII Szkoły Podstawowej im. Polskich Olimpijczyków w Turze odwiedzili szubiński ratusz.
6 marca	Spotkanie Starosty Nakielskiego zorganizowane dla przedstawicieli POZ z terenu powiatu, z przedstawicielami Państwowego Inspektora Sanitarnego w Nakle nad Notecią i Panią Prezes Nowego Szpitala w Nakle i Szubinie. Celem spotkania było ustalenie współpracy w momencie pojawienia się zagrożenia rozprzestrzeniania się koronawirusa na terenie powiatu nakielskiego oraz przekazano najnowsze wytyczne dot. zapobiegania i sposobu postępowania przed zakażeniem się koronawirusem.
8 marca	Odbył się Turniej Brydżowy Par im. Mariusza i Kazimierza Mendyków. Przed rozpoczęciem turnieju delegacja brydżystów złożyła wiązankę na grobie Mendyków.
11 marca	Spotkanie w Urzędzie Miejskim skierowane do dyrektorów szkół i przedszkoli funkcjonujących w gm. Szubin. Obecni na nim byli również dyrektorzy wydziałów i kierownicy UM pełniący niezależne stanowiska oraz wszyscy członkowie Gminnego Zespołu Zarządzania Kryzysowego Gminy Szubin. Poruszone zostały kwestie postępowania w sytuacji podejrzenia zachorowania na wirusa COVID-19.
	<p>Zawieszenie do 10 kwietnia 2020r. działalności klubów dziecięcych i żłobków na terenie gminy Szubin. Unieważniony został także konkurs na stanowisko dyrektora Szkoły Podstawowej nr 1 im. Króla Władysława Jagiełły w Szubinie.</p> <p>Czasowe ograniczenie funkcjonowanie Urzędu Miejskiego w Szubinie. Wprowadzono 48 - godzinną kwarantannę dla przesyłek otrzymanych przez urząd. Zalecono załatwianie wszelkich spraw za pośrednictwem poczty tradycyjnej, poczty elektronicznej oraz skrzynki e-PUAP. Ustawiono specjalną skrzynkę w siedzibie Urzędu do składania pism osobiście w wejściu głównym do budynku przy ul. Kcyńskiej 12. Wizyty osobiste interesantów w siedzibie Urzędu Miejskiego w Szubinie (w tym także w Urzędzie Stanu Cywilnego) były możliwe wyłącznie w sytuacjach wyjątkowych, po uprzednim umówieniu się na spotkanie.</p> <p>W związku z epidemią koronawirusa (COVID-19), skierowano pomoc dla Przedsiębiorców, którzy najmocniej zostali dotknięci ograniczeniami w prowadzonej działalności gospodarczej wynikającymi z rozporządzenia Ministra Zdrowia z dnia 20 marca 2020 r. w sprawie ogłoszenia na obszarze Rzeczypospolitej Polskiej stanu epidemii (Dz. U. poz. 491 i 565) i rozporządzenia Rady Ministrów z dnia 31 marca 2020r. w sprawie ustanowienia określonych ograniczeń, nakazów i zakazów w związku z wystąpieniem stanu epidemii (Dz.U. poz. 566 i 577). Przedsiębiorcy, którzy zostali dotknięci konsekwencjami epidemii, mogli ubiegać się o ulgi w płatnościach z tytułu podatku od nieruchomości oraz podatku od środków transportowych poprzez: odroczenie terminu płatności podatku lub rozłożenie zapłaty podatku na raty, odroczenie lub rozłożenie na raty zapłaty zaległości podatkowej wraz z odsetkami za zwłokę.</p>

Kwiecień	
10 kwietnia	Złożono wiązanekę pod tablicą upamiętniającą 96 Polaków na czele z Prezydentem RP Lechem Kaczyńskim, którzy 10 kwietnia 2010 r. zginęli w katastrofie lotniczej pod Smoleńskiem.
13 kwietnia	Złożono okolicznościowe kwiaty i znicze w Dzień Pamięci Ofiar Zbrodni Katyńskiej pod Dębami Katyńskimi oraz przy pomniku upamiętniającym oficerów armii Stanów Zjednoczonych, którzy w maju 1943 r. zostali wykorzystani przez Niemców, jako świadkowie ekshumacji polskich oficerów w Katyniu.
Maj	
8 maja	Narodowy Dzień Zwycięstwa – złożono kwiaty i znicze pod pomnikami w 75 rocznicę zakończenia II Wojny Światowej.
	W celu przygotowania na obszarze Gminy Szubin warunków do realizacji zadań obronnych związanych z pobytami i przemieszczaniem się wojsk sojuszników na administrowanym terenie, powołano Punkt Kontaktowy Host Nation Support (HNS). Ustalono także regulamin organizacyjny Urzędu Miejskiego w Szubinie na czas zewnętrznego zagrożenia bezpieczeństwa państwa i wojny.
	Wydano dwa zarządzenia dotyczące pracy Urzędu Miejskiego w Szubinie. Od 25 maja 2020 r. nastąpiła kolejna zmiana dotycząca przyjęć interesantów w Urzędzie Miejskim w Szubinie. Zgodnie z rozporządzeniem Rady Ministrów z dnia 16 maja 2020r. w jednym pomieszczeniu biurowym może przebywać 1 interesant.
Czerwiec	
10 czerwca	O godz. 11:00 wraz z pracownikami urzędu Burmistrz Szubina wziął udział w wyzwaniu - #Gasynchallenge.
15 czerwca	Dokonano odbioru końcowego przebudowy budynku przy ulicy Winnica 25 w Szubinie.
17 czerwca	Promocja publikacji szubińskiej Fary.
19 czerwca	Msza św. Celebrowana przez Prymasa Polski z okazji obchodów 650. lecia kościoła św. Marcina Bpa w Szubinie.
22 czerwca	Dokonano końcowego odbioru robót przebudowy drogi gminnej nr 091010C Aleksandrowo-Drogosław-Gąbin.
23 czerwca	Powołano komisję konkursową do przeprowadzenia konkursu na stanowisko dyrektora Szkoły Podstawowej Nr 1 w Szubinie. Konkurs wygrała p. Marlena Posadzy. Powierzenie obowiązków dyrektora nastąpi z dniem 1 września 2020 r.
	Utworzono Gminne Biuro Spisowe do przeprowadzenia powszechnego spisu rolnego 2020 r.
Lipiec	
15 lipca	Wręczenie Srebrnych Medalii za „Zasługi dla Obronności Kraju” Państwu Zofii i Józefowi Rybackim z Turu.
16 lipca	Odbyło się spotkanie z mieszkańcami Królikowa, w sprawie uciążliwości zapachowych spowodowanych prowadzoną w Królikowie hodowlą trzody chlewnej z wykorzystaniem metody wyściółkowej.
30 lipca	Dokonano odbioru altany w Samoklęskach Dużych.
Sierpień	
1 sierpnia	76. rocznica wybuchu Powstania Warszawskiego, o godz. 17:00 symbolicznie uczczono pamięć o bohaterach przy dźwiękach syren.
12 sierpnia	Dokonano odbioru placu zabaw - zagosp. terenu sportowo-rekreacyjnego w miejscowości Zamość działka nr 705, 200 i 201.
13 sierpnia	Podpisano umowę współpracy z Pałucko – Pomorskim Stowarzyszeniem Astronomiczno – Ekologicznym, w związku z udostępnieniem budynku wraz z wyposażeniem w Niedźwiadach.
15 sierpnia	Z okazji 100. rocznicy zwycięskiej bitwy warszawskiej, odstonięto tablicę poświęconą powstańcom wielkopolskim z ziemi szubińskiej, którzy walczyli w wojnie polsko-bolszewickiej i w bojach o granice II Rzeczypospolitej. Tablica znajduje się na Pomniku Niepodległości w Szubinie.

15 sierpnia	W Wąsoszu odbył się turniej Piłki Piłkowej o Puchar Burmistrza.
25 sierpnia	Dokonano końcowego odbioru robót - przebudowa drogi gminnej nr 090949C - ulicy Tysiąclecia w Szubinie.
26 sierpnia	Odkonano ostatnie XX posiedzenie Rady Seniorów Gminy Szubin połączone z uroczystym zakończeniem I kadencji rady 2016-2020, która była pierwszą w historii samorządu gminy.
Wrzesień	
1 września	Złożono okolicznościowe wiązanki i znicze pamięci w ramach obchodów 81. rocznicy rozpoczęcia II wojny światowej.
4 września	Odkonano XX gala wręczenia Honorowych Medali im. ks. Jana Kleina w Rejonowej Bibliotece Publicznej w Szubinie. Medale otrzymał Oddział Akcji Katolickiej przy parafii św. Andrzeja Boboli w Szubinie oraz profesor zwyczajny dr. hab Pan Waldemar Kuligowski etnolog i antropolog.
5 września	Odkonano spływ kajakowy dla mieszkańców gminy. Kajakarze pokonali trasę trzech jezior pałuckich. To już szósty spływ, który został zorganizowany przez Urząd Miejski w Szubinie wspólnie z Kołem Turystów Górskich im. Klimka Bachledy przy Zakładzie Poprawczym w Kcyni.
7 września	Członkowie Stowarzyszenia Mieszkańców Gminy Szubin Szubiniacy wzięli udział w uroczystej, 24. Gali Złotej Setki Pomorza i Kujaw 2019, organizowanej przez Gazetę Pomorską w Operze Nova w Bydgoszczy. Złota Setka Pomorza i Kujaw to najbardziej prestiżowy ranking najlepszych przedsiębiorstw w województwie kujawsko-pomorskim. Wśród tegorocznych laureatów znalazło się Stowarzyszenie Mieszkańców Gminy Szubin Szubiniacy, jako jedyna organizacja pozarządowa w województwie kujawsko-pomorskim. Stowarzyszenie otrzymało nagrodę w kategorii: Lider w obliczu pandemii.
10 września	Uroczyste wręczenie Medalii Honorowych Sędziwoja z Szubina dla Pani Benigny Olszewskiej, Pani Haliny Kaszewskiej, oraz Ks. Dziekana Tadeusza Lesińskiego.
12 września	Odkonano Gminne Święto Plonów. Ze względu na sytuację epidemiczną zrezygnowano z tradycyjnej formy dożynek. O godz. 11:00 w Kościele pw. św. Wita w Słupach odbyła się tylko msza dożynkowa.
15 września	Odkonano spotkanie z Panią Małgorzatą Junyk, na którym Burmistrz podziękował za współpracę i zaangażowanie w kierowanie w jedną z największych szkół w gminie Szubin.
15 września	Na Stadionie Miejskim w Szubinie miała miejsce Inauguracja Czwartków Lekkoatletycznych.
17 września	Złożono okolicznościowe wiązanki i znicze pod Głazem z Tablicą Pamięci Pomordowanych na Wschodzie oraz pod Pomnikiem Ofiar Zbrodni Hitlerowskich i Komunistycznych w celu oddania hołdu Ofiarom zbrodni. W Muzeum Ziemi Szubińskiej im. Zenona Erdmanna odbyła się projekcja filmu pt. MÓJ OSTATNI LIST.
19 września	Oficjalne otwarcie Nowoczesnego Centrum Astronomiczno - Kulturalnego i Dydaktycznego w Niedźwiadach. Głównym celem realizacji tej inwestycji jest popularyzacja wiedzy o astronomii.
20 września	Uroczyste otwarcie boiska wielofunkcyjnego w Zamościu
Październik	
9 października	Obchodzono 5-lecie Koła Gospodyń Wiejskich z Pińska.
10 października	Uczestniczono w Jubileuszu - 75-lecia Koła Gospodyń Wiejskich w Królikowie.
14 października	Dzień Edukacji Narodowej, za pośrednictwem naszej strony internetowej złożono okolicznościowe życzenia dyrektorom, pedagogom oraz pracownikom placówek oświatowych w naszej gminie. Przyznano także nagrody dla nauczycieli.

19 października	Ze względu na wprowadzone obostrzenia w związku z rozwijającą się sytuacją epidemiczną w kraju nie odbyło się planowane, pierwsze posiedzenie Rady Seniorów Gminy Szubin kadencji 2020-2024. W związku z powyższym, do czasu zaprzysiężenia nowej rady funkcje sprawuje dotychczasowa rada seniorów.
21 października	OSP Rynarzewo odebrało nowy średni samochód ratowniczo-gaśniczy. Dofinansowanie do jego zakupu wynosiło 560 000 zł, wkład gminy Szubin 244 402 zł.
	Wojewoda Kujawsko-Pomorski przeprowadził dwie kontrole w Urzędzie Miejskim w Szubinie
	Pięcioro mieszkańców naszej gminy otrzymało nagrody Zarządu Powiatu Nakielskiego za osiągnięcia w 2019 r. Gratulacje w imieniu władz samorządu złożyła Zastępca Burmistrza Szubina oraz pan Ignacy Pogodziński członek Zarządu. Laureatami są: Pan Ryszard Adamczewski, Pan Daniel Sobczak, Pani Milena Kozłowska, Pani Irena Dobosiewicz oraz Pani Halina Kaszewska.
	Zarząd Lokalnej Organizacji Turystycznej „Pałuki” zaakceptował członkostwo naszej gminy w związku z podjętą wcześniej przez radę uchwałą. Dzięki członkostwu gmina będzie mogła promować na arenie ogólnopolskiej walory turystyczne oraz realizować różnorodne projekty z branży reklamowo-turystycznej.
	Wojewódzki Fundusz Ochrony Środowiska i Gospodarki Wodnej w Toruniu ogłosił konkurs EKO-ORŁY 2020. Gmina Szubin wzięła udział w ww. konkursie w kategorii Ochrona powietrza – Lider Czystego powietrza – gmina od 20 tys. do 50 tys. Mieszkańców.
Listopad	
11 listopada	Złożono okolicznościowe wiązanki na Placu Wolności w Szubinie z okazji Narodowego Święta Niepodległości.
16 listopada	Gmina Szubin podpisała z Wojewodą Kujawsko-Pomorskim umowę o objęcie dopłatą ze środków Funduszu rozwoju przewozów autobusowych o charakterze użyteczności publicznej Linii komunikacyjnej nr 21807 > SZUBIN – KOWALEWO – MAKOSZYN – CHOMĘTOWO – ŻĘDOWO – WĄSOSZ – KOWALEWO – SZUBIN na okres od 1 listopada 2020 r. do 31 grudnia 2020 r
18 listopada	Komisja powołana przez Burmistrza zaopiniowała pozytywnie 5 wniosków o nagrodę Burmistrza Szubina za 2019 rok. Nagrody zostały wręczone 2 i 7 grudnia.
Grudzień	
13 grudnia	W 39. rocznicę stanu wojennego w Polsce zapalono znicze pod pomnikiem Ofiar Zbrodni Hitlerowskich i Komunistycznych na Placu Kościelnym oraz pod tablicą pamięci ks. Jerzego Popiełuszki w Szubinie.
21 grudnia	W ratuszu gościliśmy Panią Poseł na Sejm RP Panią Ewę Kozanecką. Rozmawiano o budżecie gminy na 2021 rok, planach inwestycyjnych w mieście i gminie na kolejne lata oraz możliwościach dofinansowania zadań ze środków finansowych rządu. Korzystając z okazji Pani Poseł przekazała symboliczny czek na kwotę 2.5 mln zł dla gminy Szubin. Dofinansowanie pochodzi z Rządowego Funduszu Inwestycji Lokalnych i dotyczy budowy sieci kanalizacji sanitarnej w Zamościu.
	Przekazanie na ręce Burmistrza Szubina Betlejemskiego Świątła Pokoju przez drużynowego Pana Dawida Jakubiaka z 7 Wielopoziomowej Drużyny Harcerskiej „ Feniks” z Szubina.
	Wsparcie inicjatywy dotyczącej realizacji filmu o Obozie Jenieckim Oflagu 64 w Szubinie, który przygotowują członkowie Towarzystwa historycznego w Kcyni.
	W związku z trwającą sytuacją epidemiczną podjęto decyzję o rezygnacji z organizacji tegorocznego, styczniowego spotkania noworocznego. Podsumowanie zadań i inwestycji za 2020 rok odbędzie się w formie filmu dostępnego na naszej stronie www.szubin.pl oraz Facebooku.

17.2 Nagrody i wyróżnienia

W 2020 r. nie wpłynęły wnioski o przyznanie stypendiów za wybitne wyniki w nauce oraz za wybitne osiągnięcia sportowe lub artystyczne dla uczniów szkół podstawowych.



NAGRODY ZA OSIĄGNIĘCIA W DZIEDZINIE TWÓRCZOŚCI ARTYSTYCZNEJ, UPOWSZECHNIANIA KULTURY I SZTUKI ORAZ ZA ZNAČĄCE OSIĄGNIĘCIA SPORTOWE

W 2020 r. przyznano pięć nagród za osiągnięcia w dziedzinie twórczości artystycznej, upowszechniania kultury i sztuki oraz za znaczące osiągnięcia sportowe:

1. Nowak Maksymilian – III miejsce w Mistrzostwach Polski Młodzików w Jastrzębiu Zdroju, udział w Pucharze Europy Kadetów w Gyor, V miejsce w Pucharze Polski Młodzików w Gdyni, I miejsce w Pucharze Polski Młodzików w Poznaniu, II miejsce w Międzywojewódzkich Mistrzostwach Młodzików w Kosolinie, miejsce w Mistrzostwach Województwa Kujawsko-Pomorskiego w Szubinie, III miejsce w Mistrzostwach Województwa Kujawsko-Pomorskiego Juniorów Młodszych w Toruniu,

2. Rosińska Julia – III miejsce w Ogólnopolskiej Olimpiadzie Młodzieży-Mistrzostwa Poldki Juniorek Młodszych w Chęcinach, IV miejsce w Pucharze Polski Juniorek Młodszych w Oleśnicy, III miejsce w Pucharze Polski Juniorek Młodszych w Gdyni,

3. Sendwicki Marcin – III miejsce w Mistrzostwach Europy w Białymstoku, III miejsce w Mistrzostwach Polski w Tykocinie, I miejsce w Mistrzostwach Świata w parach-Węgry, I miejsce w Pucharze Narodów w Jelczu-Laskowicach, III miejsce w Mistrzostwach Świata w USA,

4. Mierzwińska Weronika – III miejsce w Ogólnopolskim Konkursie Literackim „Legenda o królu Kazimierzu Wielkim” w Bydgoszczy, wyróżnienie w Ogólnopolskim Konkursie Polonistycznym „Fraszka” w Grodzisku Mazowieckim, udział w VIII Interdyscyplinarnej Konferencji Młodzieży Bydgoskich Szkół Ponadgimnazjalnych „Być człowiekiem dzisiaj - Quo vadis Homo?” w Bydgoszczy,

5. Adamczewski Ryszard – III miejsce w VIII Halowych Mistrzostwach Świata w Lekkiej Atletyce Masters w Toruniu, III miejsce w kategorii wiekowej M-70 w trójskoku w VIII Halowych Mistrzostwach Świata w Lekkiej Atletyce Masters w Toruniu, I miejsce w trójskoku w kategorii wiekowej M-70 w 28 Halowych Mistrzostwach Polski w Lekkiej Atletyce Masters w Toruniu. Łączna wysokość nagród wyniosła 7 000,00 zł



Fot. 58 osoby nagrodzone

Źródło: UM Szubin

NAGRODY BURMISTRZA DLA NAUCZYCIELI

W 2020 r. przyznano 12 Nagród dla dyrektorów i nauczycieli z okazji Dnia Edukacji Narodowej:

1. Żemojtel Maria – Szkoła Podstawowa nr 2 w Szubinie
2. Swosińska Dobromiła – Szkoła Podstawowa nr 2 w Szubinie
3. Zielińska Marzenna – Szkoła Podstawowa nr 1 w Szubinie
4. Błażej Jak – Błaszak Danuta – Szkoła Podstawowa nr 1 w Szubinie
5. Wiencielewska – Cyranowicz Barbara – Szkoła Podstawowa w Królikowie
6. Majda Katarzyna – Szkoła Podstawowa w Kołaczku
7. Badzińska Małgorzata – Szkoła Podstawowa w Turze
8. Boruch Dorota – Szkoła Podstawowa w Kowalewie
9. Łączny Tomasz – Szkoła Podstawowa w Rynarzewie
10. Jacek – Szabela Anna – Szkoła Podstawowa w Rynarzewie
11. Zygmunt – Król Wanda – Samorządowe Przedszkole nr 3 w Szubinie
12. Szpotańska Izabela – Samorządowe Przedszkole nr 2 w Szubinie



Foto. 59 Źródło: www.szubin.pl

W 17. EDYCJI KONKURSU „ROLNIK POMORZA I KUJAW 2019” NAGRODZONO:

- 1) Pana Stanisława Błażejewskiego - zarządcę Przedsiębiorstwa Agropin w Pińsku
- 2) Pana Józefa Bączka - producenta rolnego z Wymysłowa i wieloletniego Sołtysa Sołectwa Stary Jaruzyn, uhonorowano przez Ministra Rolnictwa i Rozwoju Wsi odznaką „Zasłużony dla Rolnictwa”.



Foto. 60 Źródło: www.szubin.pl

UROCZYSTA GALA PLEBISYTU OSOBOWOŚĆ ROKU 2019 GAZETY POMORSKIEJ

W środę 11 marca w Ratuszu Staromiejskim w Toruniu odbyła się uroczysta gala plebiscytu Osobowość Roku 2019 Gazety Pomorskiej. Wśród osób nagrodzonych znalazła się Wiktoria Szyjkowska, 11 letnia uczennica Szkoły Podstawowej nr 2 w Szubinie, która w plebiscytcie zdobyła tytuł Osobowość Roku 2019 w kategorii Działalność Społeczna i Charytatywna w powiecie nakielskim. Dzięki jej autorskiej zbiorce „Mikołajkowa Paka dla Bezdomniaka - Pysia i przyjaciele”, pomoc otrzymały schroniska w Bydgoszczy, Toruniu i Gołańczy.



Foto. 61 Źródło: www.szubin.pl

MEDALE ZA „ZASŁUGI DLA OBRONNOŚCI KRAJU”

15 lipca 2020 r. w Urzędzie Miejskim w Szubinie wręczone zostały Srebrne Medale „za Zasługi dla Obronności Kraju” Państwu Zofii i Józefowi Rybackim z Turu. W imieniu Ministra Obrony Narodowej medale wręczył Wojskowy Komendant Uzupelnień w Bydgoszczy ppłk. Adam Ciesielski. Do gratulacji dołączyli się Przewodnicząca Rady Miejskiej w Szubinie Pani Anna Kijowska oraz Burmistrz Szubina Pan Mariusz Piotrkowski wręczając skromne upominki.



Foto. 62 Źródło: www.szubin.pl

UHONOROWANI MEDALAMI KS. KLEINA

XX gala wręczenia Honorowego Medalu im. ks. Jana Kleina za nami. Było to święto działaczy kultury i członków organizacji pozarządowych działających na różnych polach na rzecz swojej społeczności. W piątek 4 września w czytelni Biblioteki Publicznej w Szubinie, w obecności Przewodniczącej Rady Miejskiej w Szubinie Anny Kijowskiej, Burmistrza Szubina Mariusza Piotrkowskiego i Zastępcy Wioletty Borys-Stachowiak oraz duchowieństwa i licznie przybyłych gości odbyło się uroczyste wręczenie medalu Oddziałowi Akcji Katolickiej przy parafii św. Andrzeja Boboli w Szubinie oraz profesorowi zwyczajnemu, dr. hab. Panu Waldemarowi Kuligowskiemu etnologowi i antropologowi, szubiniakowi z pochodzenia.



Foto. 63 Źródło: www.szubin.pl

WRĘCZONO MEDALE SĘDZIWOJA

10 września 2020 r. w Muzeum Ziemi Szubińskiej w Szubinie odbyła się XXIII sesja Rady Miejskiej. W pierwszej części obrad uroczysto wręczono Medale Honorowe Sędziwoja z Szubina.



Foto. 64 Źródło: www.szubin.pl

GALA ZŁOTEJ SETKI POMORZA I KUJAW 2019

7 września 2020 roku członkowie Stowarzyszenia Mieszkańców Gminy Szubin Szubiniacy wzięli udział w uroczystej, 24. Gali Złotej Setki Pomorza i Kujaw 2019, organizowanej przez Gazetę Pomorską w Operze Nova w Bydgoszczy. Złota Setka Pomorza i Kujaw to najbardziej prestiżowy ranking najlepszych przedsiębiorstw w województwie kujawsko-pomorskim. Wśród tegorocznych laureatów znalazło się Stowarzyszenie Mieszkańców Gminy Szubin Szubiniacy, jako jedyna organizacja pozarządowa w województwie kujawsko-pomorskim. Stowarzyszenie otrzymało nagrodę w kategorii: Lider w obliczu pandemii.



Foto. 65 Źródło: www.szubin.pl

NAGRODY ZARZĄDU POWIATU NAKIELSKIEGO ZA 2019 ROK

Uroczystość odbyła się w oranżerii Pałacu Suchary. Wśród laureatów znalazło się pięcioro mieszkańców naszej gminy. Nagrody wręczał Starosta Nakielski Tadeusz Sobol oraz Wicestarosta Tomasz Miłowski. Gratulacje w imieniu władz samorządu złożyła Zastępca Burmistrza Szubina Wioletta Borys-Stachowiak oraz Ignacy Pogodziński członek Zarządu. Nagrodzeni mieszkańcy Gminy Szubin wg kategorii:

- Sport: Ryszard Adamczewski, Daniel Sobczak
- Twórczość artystyczna: Milena Kozłowska
- Nagroda specjalna: Irena Dobosiewicz
- Wyróżnienie: Halina Kaszewska



Wojewódzki Fundusz Ochrony Środowiska
i Gospodarki Wodnej w Toruniu



Jako Gmina Szubin otrzymaliśmy wyróżnienie w kategorii Ochrona Powietrza – Lider Czystego Powietrza – gmina od 20 tys. do 50 tys. mieszkańców.

18. SPIS TABEL I STRONY INTERNETOWE

Spis Tabel:

Tabela 1. Wykonanie budżetu.

Tabela 2. Poszczególne grupy wiekowe i podział na płeć zameldowanych na pobyt stały i czasowy.

Tabela 3. Zameldowania według miejscowości.

Tabela 4. Zasiwy w gminie Szubin.

Tabela 5. Wykaz sołectw, miejscowości i sołtysów.

Tabela 6. Wykaz zebrań sołeckich w 2020 r.

Tabela 7. Wykonanie dochodów Gminy Szubin.

Tabela 8. Wykonanie wydatków w Gminie Szubin

Tabela 9. Dochody według źródeł.

Tabela 10. Wydatki według źródeł.

Tabela 11. Zobowiązanie gminy z tytułu zaciągniętych kredytów, pożyczek oraz emisji obligacji

Tabela 12. Ogólna liczba podatników i podatników zalegających z opłatami.

Tabela 13. Ulgi i umorzenia.

Tabela 14. Fundusze sołeckie.

Tabela 15. Zestawienie wydanych środków na utrzymanie dróg w 2020 r. (bez środków na inwestycje) z wydanymi środkami w 2019 r.

Tabela 16. Nakłady na remonty cząstkowe i równanie dróg porównując rok ubiegły i bieżący.

Tabela 17. Zmiany w organizacji ruchu na drogach gminnych w 2020 r.

Tabela 18. Średni stan techniczny sprawności obiektów mostowych.

Tabela 19. Majątek należący do Enea Oświetlenie Sp. z o.o. i Gminy Szubin.

Tabela 20. Wydatki i liczba uczniów oraz średni miesięczny koszt utrzymania jednego ucznia w poszczególnych jednostkach oświatowych i opiekuńczych wg stanu na koniec 2020 roku.

Tabela 21. Średnie zatrudnienie w poszczególnych rozdziałach budżetowych.

Tabela 22. Wykaz wykonanych prac remontowych.

Tabela 23. Analiza i rozliczenie kosztów utrzymania ośrodka wypoczynkowego w Wąsoszu w 2020 r.

Tabela 24. Majątek Gminy Szubin wartość na dzień 31 grudnia 2020 r.

Tabela 25. Informacja dodatkowa.

Tabela 26. Zestawienie sprzedanych w 2020 r. nieruchomości.

Tabela 27. Przyjęcie nieruchomości do zasobów Gminy Szubin w okresie od 1 stycznia 2020 r. do 31 grudnia 2020 r.

Tabela 28. Zestawienie nieruchomości powstałych w wyniku podziałów geodezyjnych w okresie od 1 stycznia 2020 r. do 31 grudnia 2020 r.

Tabela 29. Zdjęcie nieruchomości z zasobu Gminy Szubin w okresie od 1 stycznia 2020 r. do 31 grudnia 2020 r.

Tabela 30. Grunty przekazane w trwałą zarząd- według stanu na 31.12.2020 r.

Tabela 31. Grunty przekazane w użyczenie- według stanu na 31.12.2020 r.

- Tabela 32. Zrealizowane zadania w zakresie planu wydatków na zakupy inwestycyjne w kwocie 300.000,00 zł.
- Tabela 33. Zrealizowane zadania w zakresie planu na wypłaty odszkodowań w kwocie: 164.223,44 zł.
- Tabela 34. Lokalizacja oraz ogólna powierzchnia lokali mieszkalnych.
- Tabela 35. Wpływy do budżetu.
- Tabela 36. Zestawienie sprzedaży lokali na rzecz najemców.
- Tabela 37. Liczba wydanych decyzji w 2020 r.
- Tabela 38. Odpady odbierane bezpośrednio z nieruchomości położonych na terenie gminy Szubin.
- Tabela 39. Rodzaj odebranych odpadów komunalnych.
- Tabela 40. Realizacja zadań systemu gospodarowania odpadami.
- Tabela 41 . Inwestycje wykonane w 2020 r.
- Tabela 42 Przedsięwzięcia rozwojowo-modernizacyjne na lata 2020-2021 r.
- Tabela 43. Ilość beneficjentów w 2020 r.
- Tabela 44. Dodatki mieszkaniowe wypłacone za okres od 01-01-2020 do 31-12-2020.
- Tabela 45. Zestawienie wypłaconych stypendiów szkolnych oraz zasiłków szkolnych - losowych dla uczniów w okresie I - VI 2020 r.
- Tabela 46. Zestawienie wypłaconych stypendiów szkolnych oraz zasiłków szkolnych - losowych dla uczniów w okresie IX - XII 2020 r.
- Tabela 47. Liczba wypłaconych świadczeń wychowawczych oraz liczba rodzin i dzieci, które skorzystały z formy pomocy.
- Tabela 48. Wypłacone świadczenia w 2020 r.
- Tabela 49. Liczba uczniów oraz liczba rodzin, którym wypłacono świadczenie Dobry Start w 2020 r.
- Tabela 50. Prenumerata i zakup materiałów w 2020 r.
- Tabela 51. Wypożyczenia : udostępnianie na miejscu.
- Tabela 52. Wykaz organizacji pozarządowych oraz wysokość otrzymanych kwot dotacji.
- Tabela 53. Punkty medyczne w Gminie Szubin.
- Tabela 54. Najważniejsze wydarzenia w Gminie Szubin w 2020 r.

Wykaz stron internetowych:

1. www.szubin.pl
2. www.bip.szubin.pl
3. www.szubin.e-mapa.net
4. www.zgkns.pl
5. www.krajna-paluki.cna.org.pl
6. www.lgrnaklo.org.pl

